



**Městská  
knihovna  
v Praze**



**Rozbor činnosti  
a hospodaření za rok**

**2016**

---

## **Rozbor činnosti a hospodaření MKP v roce 2016**

Zpracovali: PhDr. J. Vávra (rozbor činnosti); Ing. L. Matyášová (rozbor hospodaření)

Vydala: Městská knihovna v Praze, Mariánské nám. 1, 115 72 Praha 1

Rok vydání: 2017

Náklad: 15

Určeno pro vlastní potřebu



# OBSAH

Úvodem.....	4
<b>Činnost Městské knihovny v Praze v roce 2016</b>	
▪ Hlavní teze .....	5
▪ Strategické plánování (rozvojové a koncepční směřování, programy, projekty) .....	9
▪ Knihovní síť .....	10
▪ Organizační schéma MKP platné k 31. 12. 2016 .....	11
▪ Organizační struktura MKP a její změny .....	12
▪ Provozní doba poboček .....	13
▪ Doplnění a zpracování knihovního fondu.....	14
▪ Digitalizace dokumentů a e-knihovna (elektronické dokumenty).....	17
▪ Automatizovaný knihovní systém Koniáš a prostředky ICT .....	18
▪ Vybavenost poboček výpočetní technikou.....	20
▪ Činnost MKP v číslech (fond, výpůjčky, čtenáři, návštěvníci).....	21
▪ Komentář k výpůjční činnosti .....	22
▪ Statistické údaje o výpůjční činnosti poboček.....	25
▪ Kulturní a vzdělávací činnost MKP .....	26
▪ Vnější komunikace MKP a její působení na veřejnost.....	29
▪ Knihovny v sítích.....	30
▪ Projekt Praha město literatury.....	31
▪ Ediční činnost.....	33
▪ Personální problematika a vzdělávání zaměstnanců MKP .....	34
▪ Regionální funkce MKP a její služby místním veřejným knihovnám .....	35
▪ Zahraniční spolupráce .....	36
▪ Působení MKP ve Sdružení knihoven České republiky .....	37
▪ Projekty MKP zjišťující společenskou efektivitu veřejných knihoven.....	38
<b>Hospodaření Městské knihovny v Praze v r. 2016</b> .....	39
▪ Rozbor plnění plánu práce a mzdových prostředků .....	39
▪ Rozbor hospodaření .....	40
▪ Hospodaření s FKSP .....	47
▪ Doplnková činnost.....	47
<b>Hospodaření MKP – tabulková část</b>	
▪ Rozbor hospodaření – hlavní činnost .....	49
▪ Rozbor hospodaření – doplňková činnost.....	50
▪ Kapitálové výdaje .....	51
▪ Výkonové ukazatele .....	57
▪ Plnění počtu zaměstnanců.....	58
<b>Finanční vypořádání</b>	
▪ Fond odměn .....	59
▪ FKSP.....	60
▪ Rezervní fond.....	61
▪ Investiční fond .....	62
▪ Vyúčtování účelových neinvestičních prostředků z rozpočtu hl. m. Prahy .....	64
▪ Vyúčtování účelových neinvestičních prostředků mimo rozpočet hl. m. Prahy .....	65
▪ Vyúčtování účelových neinvestičních prostředků ze státního rozpočtu .....	66
▪ Přehled o finančních neinvestičních prostředcích poskytnutých z evropských fondů .....	67
▪ Leasing.....	68
▪ Plnění počtu zaměstnanců a prostředků na platy .....	69
▪ Rozklad účtu k finančnímu vypořádání .....	70
▪ Rozbor výnosů a nákladů hlavní a doplňkové činnosti .....	71
▪ Rozborová sestava účtu 416 .....	87
▪ Výkaz zisku a ztrát .....	89
▪ Rozvaha a bilance .....	93

# ÚVODEM

Městská knihovna v Praze poskytovala v roce 2016 veřejné knihovnické a informační služby v souladu se svou Zřizovací listinou (viz čl. II. a III.) a jakožto veřejná knihovna evidovaná na Ministerstvu kultury (evídenční číslo 0025/2002) také v souladu s ustanoveními zákona č. 257/2001 Sb. o knihovnách a podmínkách provozování veřejných knihovnických a informačních služeb (knihovní zákon).

**První část Rozboru se zabývá vlastní činností knihovny:** Nejprve jsou v hlavních tezích stručně shrnuty podstatné skutečnosti vztahující se k činnosti knihovny v hodnoceném období. Dále se text zabývá podobou knihovní sítě (pobočky, jejich uspořádání, přehled případných uzavírek). Následuje problematika dalšího rozvoje automatizovaného knihovního systému MKP Koniáš a stručná analýza doplňování a zpracování knihovního fondu. Vlastní výpůjční činnost je vyjádřena přehledem nejdůležitějších číselných údajů, následným komentářem k nim, a výkony jednotlivých poboček zobrazuje přehledná tabulka uspořádaná podle městských částí, v nichž se pobočky nalézají. Poté je dosti podrobně charakterizována vzdělávací a kulturní činnost MKP (číselný přehled počtu akcí a jejich účastníků, přehled nejdůležitějších akcí Kulturního a vzdělávacího centra). Kratší odstavce jsou věnovány vnější komunikaci knihovny, rozvoji webové prezentace a ediční činnosti MKP, následují základní údaje o kvalifikační úrovni zaměstnanců a jejich odborném vzdělávání. Dále jsou popsány služby poskytované ostatním místním veřejným knihovnám v Praze v rámci tzv. regionálních funkcí MKP jakožto krajské knihovny a v závěru jsou informace o její zahraniční spolupráci.

**Druhá část Rozboru je věnována analýze hospodaření knihovny:** Zabývá se podrobným vyhodnocením plnění jednotlivých ukazatelů stanovených zřizovatelem, využitím účelových prostředků z rozpočtu hl. m. Prahy a státního rozpočtu, čerpáním investičního a neinvestičního příspěvku, použitím investičního a rezervního fondu, hospodařením s fondem kulturních a sociálních potřeb a podrobným vyhodnocením výnosů. Součástí rozboru je i návrh finančního vypořádání za rok 2016.

V Praze dne 1. února 2017

RNDr. Tomáš Řehák  
ředitel Městské knihovny v Praze



## Činnost MKP v roce 2016 - hlavní teze

- knihovna v r. 2016 statisticky zaznamenala 2,09 mil. fyzických návštěv čtenářů i neregistrovaných návštěvníků (proti r. 2015 pokles o 1,7 %); je v tom započteno 1,78 mil. návštěvníků souvisejících s klasickými výpůjčními službami, 136 tis. návštěv uživatelů internetových PC a 168 tis. návštěv vzdělávacích a kulturních akcí (+ 6,1 %); některé služby neumožňují přesnou statistiku jejich neregistrovaných uživatelů, odhadem jde o dalších cca 580 tis. fyzických návštěv vázaných na prezenční neprotokolované služby či o cca 235 tis. návštěvníků využívajících wifi připojení v pobočkách;
- virtuálních návštěv bylo více než 3 mil. (jde jak o registrované čtenáře, tak o neregistrované uživatele); jsou zde započteny jejich on-line vstupy do elektron. katalogu (2 mil.), do výpůjčního protokolu (1 mil.) a do databází (13,7 tis.) z prostoru mimo knihovnu; webové stránky [www.mlp.cz](http://www.mlp.cz) měly 3,41 mil. návštěv;
- obslužených registrovaných uživatelů (čtenářů) bylo 179 660, z toho 31,9 tis. děti do 15 let; dalších 45 tis. čtenářů, z toho 17 tis. dětí, mělo alespoň část roku platný čtenářský průkaz MKP, ale nekonzumovali žádné adresné služby, které jsou statisticky podchyceny; k datu 31. 12. 2016 bylo registrováno 174 016 uživatelů (čtenářů), meziroční nárůst činí 0,75 %; průměrný věk registrovaného čtenáře je 35,6 let (dětského čtenáře 10,3 let);
- čtenáři uskutečnili celkem 5,95 mil. výpůjček (meziroční pokles o 3,3 %); dospělí čtenáři 5,32 mil., děti do 15 let 622 tis. (což je 10,5 % z celkového počtu); v Ústřední knihovně se realizovalo 17,2 % výpůjček, v pobočkách 81,5 % a v pojiždících knihovnách 1,3 %; k těmto „fyzickým“ výpůjčkám je možno ještě přičíst takřka 1,3 mil. výpůjček „virtuálních“, tj. 995 tis. stažených e-knih z e-knihovny MKP a 305 tis. jiných digitálních dokumentů; *(podrobnější informace o výpůjčních službách jsou na str. 23 a 24)*;
- mezipobočková redistribuce vrácených a rezervovaných knihovních jednotek v rámci služby „možnost vracení všude“ a „rezervace s dovozem“ se týká ročně cca 598 tis. knih a jiných dokumentů; jde o velmi sofistikovanou agendu prováděnou pomocí tzv. realokačních algoritmů, což umožňuje efektivnější využití knihovního fondu v pobočkové síti; v algoritmu je zapracována i hodnota kapacit úložných prostor jednotlivých knihoven, takže přesun fondu probíhá i s ohledem na jejich aktuální zaplněnost fondem;
- kulturní a vzdělávací činnost – charakterizuje ji rozsáhlá nabídka pořadů a akcí Kulturního a vzdělávacího centra MKP (KVC, *dříve Lidová univerzita*), Ústřední knihovny a poboček; jde celkem o 4 244 akcí pro 167 tis. účastníků; průměrný počet účastníků jedné akce je 40; KVC uskutečnilo 659 akcí pro 77,5 tis. účastníků; obsazenost sálů byla 3 438 provozních hodin (nárůst o 18,5 %); hlavní činnosti KVC se týkalo 3 179 hod. (92,5 %), doplňkové 259 hod.; v ÚK a pobočkách šlo o 3 523 akcí pro 85,5 tis. účastníků;
- rozvíjejí se elektronické služby, počet on-line návštěvníků stále roste; pokračuje digitalizace vlastního knihovního fondu (a to jak unikátního, tak běžného, pokud je volný z hlediska autorskoprávního); tzv. e-knihovna MKP je doplňována o další digitální a digitalizované tituly e-knih ve formátech vhodných pro počítače, čtečky e-knih, PDA i mobilní telefony; pro „E-knihovnu MKP“ bylo vydáno 78 nových titulů a její stav tak dosáhl 824 titulů; v on-line katalogu bylo zpřístupněno 254 nových e-knih; fond e-knihovny je volně přístupný prostřednictvím internetu a počet stažených titulů měsíčně činí cca 83 tis.<sup>1</sup> *(podrobnější informace o e-slujbách na str. 17)*;
- rok 2016 přinesl výrazně méně změn v knihovní síti než rok předcházející, uzavírky poboček byly jen krátkodobé (většinou plánovaná údržba); provozní doba poboček se nikde nezměnila;
- k malým změnám došlo v síti stanic pojiždících knihoven, přičemž celkový počet stálých stanic bibliobusů byl koncem roku 32 (z toho bylo 11 stanic situováno do základních škol), vzrostl i počet účastí pojiždě knihovny na jednorázových akcích (zejména se to týká minibusu Oskar);
- velký význam pro změny podoby knihovní sítě má spolupráce mezi MKP a jednotlivými městskými částmi; pokud se nedaří, vznikají komplikace (např. při privatizaci obecních objektů, kde sídlí pobočka MKP), naopak někdy vede k získání nových vhodných prostor pro pobočku; takto se ve spolupráci s MČ Praha 4 začal konečně řešit dlouhodobý problém poboček v oblasti Nuslí a Pankráce (předpokládaný vznik velké pobočky v Nuslích v budově sloužící kdysi bance); obdobně se ve spolupráci s MČ Praha 14 rýsuje vhodnější umístění pro knihovnu Hloubětín; reálný je i vznik nové pobočky v Malešicích (Praha 10) a obnova pobočky Letná (Praha 7); zbývá ale ještě několik dalších poboček, kde je třeba nalézt jiné prostory a jiné umístění (Černý Most, Modřany, Skalka a Zahradní Město) – důvody jsou ekonomické i provozní; nejzávažnějším a dlouhodobým problémem je pak situace pobočky Pankrác v Praze 4;
- velkou důležitost pro budoucí rozvoj služeb MKP má vybudování nové velké pobočky Petřiny, v jejímž objektu bude i centrální pracoviště pro akvizici a zpracování knihovního fondu, což umožní nepřímo i výraznou modifikaci služeb Ústřední knihovny, kde se tyto činnosti zatím odehrávají; pokračovalo dokončení projektové dokumentace a také stavební řízení tohoto projektu (investiční akce č. 0041429); v červnu 2016 byla odboru výstavby ÚMČ Praha 6 předána dokumentace potřebná pro územní rozhodnutí (zatím nevydáno);

<sup>1</sup> Počty stažení u jednotlivých titulů se pohybují od 55 do 104 za měsíc.

- automatizovaný knihovnický systém MKP Koniáš slouží největší pobočkové knihovní síti v Česku již 19 let a je v on-line provozu na 42 místech na území hl. m. Prahy a ve 3 bibliobusech; od r. 1998 se jeho prostřednictvím uskutečnilo cca 99 mil. výpůjček;
- VMware virtuální cluster MKP je zcela klíčovým nástrojem provozu MKP; pro zvýšení jeho výkonu a bezpečnosti uložených dat, v případě potenciálního výpadku, bylo v roce 2016 pořízeno nové diskové pole s efektivní úložnou kapacitou 128TB a 800GB SSD úložištěm v tieru 0; bezpečnost dat je zajištěna uložením záloh na třech různých diskových polích ve třech různých pražských lokalitách;
- stálá pozornost je věnována realokačním algoritmům pro efektivnější využívání knihovního fondu při jeho průběžné redistribuci v síti poboček; v algoritmu je mj. zapracována hodnota kapacit úložných prostor jednotlivých knihoven, takže přesun fondu probíhá i s ohledem na jejich aktuální stav;
- webové stránky MKP mají stále větší důležitost pro její činnost a služby, umožňují snadný přístup k mnoha službám a zdrojům knihovny nad rámec provozní doby; jde především o adresné služby na mobilním webu (možnost rezervování, ukládání titulů do svých vlastních seznamů, prolongace výpůjček, vytváření historie čtenářského konta, aj.);
- pro přístup k OPACu (elektronickému katalogu v prostorách knihovny) jsou pilotně nasazeny minipočítače Banana PI s operačním systémem Android (jejich kryty jsou zhotoveny svépomocí na 3D tiskárně knihovny); minipočítače se vyznačují příznivou pořizovací cenou i malou spotřebou elektrické energie;
- redesign webu MKP v roce 2016 nebyl proveden kvůli průtahům ve veřejné zakázce na výběr dodavatele; vzniklý čas byl využit k dopracování návrhu nového designu webu; k implementaci dojde v roce 2017;
- pokračuje projekt „Metropolitní knihovna“, který kromě poboček MKP zahrnuje i některé regionální veřejné knihovny zřizované městskými částmi HMP; zatím (v první etapě) umožňuje vracení fondu MKP a regionálních knihoven napříč všemi zapojenými subjekty;
- MKP akceptuje jako čtenářský průkaz i karty ISIC a ITIC<sup>2</sup>; po vlastní kartě MKP a kartách Opencard / Lítačka jde o třetí nejpočetnější typ průkazu; nově jsou akceptovány i školní průkazky Fakultní ZŠ prof. Otokara Chlupa a MKP je připravena na podobné rozšíření i o další použitelné karty;
- jednou z hlavních vývojových aktivit oddělení informačních technologií je vytvoření zcela nového katalogizačního nástroje, který umožní katalogizátorům AKS Koniáš zpracovávat nové tituly přímo ve formátu MARC21<sup>3</sup> podle pravidel RDA; již je hotový vyhledávač a editor jednotlivých autorit a připravuje se konverze stávajících systémových entit do MARC formátu; práce budou pokračovat i v roce 2017;
- mobilní obslužná aplikace MKP si našla mezi čtenáři své četné příznivce; v provozu je verze, která umožňuje kromě prodloužení výpůjček i nahlédání titulu ve fondu zvolené pobočky a následnou navigaci do pobočky mobilním telefonem;
- v pobočkách byla v roce 2016 významně posílena WiFi (ta je již několik let dostupná pro čtenáře i návštěvníky knihoven a je hojně využívána); nejnovější změny spočívají v instalaci přístupových bodů schopných obsloužit větší počet připojení současně a zpětně i vyhodnotit jejich počet a aktivitu;
- byly získány knihy a další druhy dokumentů v počtu 117 785 knihovních jednotek; na nákup knihovního fondu bylo vydáno 19,5 mil. Kč (vč. novin, časopisů a databází), což je v přepočtu na 1 čtenáře stále méně než u většiny velkých českých knihoven; za knihy bylo vydáno 16,3 mil. Kč (84 % celkové částky), 790 tis. Kč za noviny a časopisy (4 %), 770 tis. za elektronické databáze (3,9 %), 500 tis. Kč za zvukové nosiče (2,5 %), za audiovizuální nosiče (DVD) 116 tis. Kč (0,5 %), za grafické listy a reprodukce pro artotéku 200 tis. Kč (1 %), licence na vydávání e-knih zakoupeny za 566 tis. Kč (2,9% akvizčního rozpočtu);
- finančně byl posílen nákup cizojazyčné literatury (3 276 sv. za 727 tis. Kč), dalších 1 934 sv. byly dary, celkem tak bylo získáno 4 721 sv. cizojazyčné literatury; všechny prošly standardním knihovnickým a knihařským zpracováním vč. katalogizace;
- díky projektu „Dejme knihám další šanci“ (knížní dary veřejnosti do fondu MKP) bylo získáno 8,2 tis. svazků beletrie a naučné literatury, dalších darovaných 4,1 tis. svazků bylo získáno jiným způsobem (dary institucí, zahraničních partnerů apod.);
- kompletní katalogizace byla provedena u cca 19,5 tis. titulů (z toho 15,7 tis. titulů knih); v 1 775 případech šlo o rekatalogizaci starších titulů; vzniklo 5,7 tis. analytických rozpisů (podchycení informačních nosných úvodů a doslovů beletrie a samostatných statí naučné literatury) a 40,8 tis. názvových rozpisů básní, povídek a pohádek; doplňovány a zpřesňovány byly soubory věcných deskriptorů a rejstříků potřebných k vyhledávání titulů v elektronickém katalogu; při katalogizaci byl prováděn také výběr novinek pro webovou prezentaci, výběr pro vydávání e-knih a vzniklo několik elektronických bibliografií;

<sup>2</sup> Průkaz ISIC (International Student Identity Card) je celosvětově uznávaný doklad prokazující status studenta střední, vyšší odborné nebo vysoké školy a průkaz ITIC (International Teacher Identity Card) je mezinárodně uznávaný doklad učitelské profese.

<sup>3</sup> Mezinárodní výměnný formát ke katalogizačním pravidlům RDA (Resource Description and Access).

- v knihařské dílně MKP bylo zpracováváno cca 35 tis. nových knihovních jednotek (zpevňování, obalování apod.), a zároveň opraveno 17 tis. poškozených knih (převazby a další opravy);
- expediční pracoviště MKP distribuovalo do poboček 123 tis. nových knih, map, DVD a v rámci logistického zajištění služeb „vracení všude“ a „rezervace s dovozem“ redistribuovalo 597 tis. kn. jednotek;
- úplná revize knihovního fondu a periodik se uskutečnila v pobočkách Pankrác, Ostrčilovo náměstí, Prosek, Břevnov, Velká Chuchle, Cibulka, Modřany a Ostrovského (zrevidováno bylo 110 tis. kn. jednotek); 218 tis. opotřebovaných a nepotřebných bylo odepsáno (50 tis. vyřazených knih se podařilo prodat);
- zpracováno bylo také 4 486 titulů periodik získaných nákupem či jako povinný výtisk (z toho 370 zcela nových titulů), celkem šlo o 47 tis. exemplářů jednotlivých čísel;
- úspěšně byl zakončen digitalizační projekt PRALIT „Záchrana a zpřístupnění pražské židovské literatury“, financovaný z prostředků EHP a Norských fondů, v jehož rámci bylo zdigitalizováno a zpřístupněno v digitální knihovně Kramerius 1 478 titulů (dalších 1 590 titulů bude zpřístupněno v polovině roku 2017);
- je naplňována nová koncepce pro vydávání elektronických knih s cílem zvýšit kvalitu a atraktivitu nabídky e-knih ke stažení; významná spolupráce s externisty (redakční, grafické a korektorské práce);
- bylo vydáno 78 nových titulů a celkem bylo v on-line katalogu MKP zpřístupněno 254 nových e-knih v češtině, angličtině a švédštině; čtenáři si tak mohli na konci roku vybírat z 824 titulů;
- MKP využívá 13 on-line databází a zpřístupňuje je svým registrovaným čtenářům, a to i prostřednictvím vzdáleného uživatelského přístupu (přes webové stránky knihovny); oborově jde o databáze z oborů humanitních i přírodních věd, z muzikologie a také o přehled české mediální produkce;
- komunikačním tématem MKP pro rok 2016 bylo 125. výročí jejího vzniku a s tím i její knihovnice a knihovníky, kteří v ní pracovali a pracují (více o tomto tématu na s. 29); ke 125. výročí vyšla e-kniha s názvem „*Knihovna v zrcadle času*“, zabývající historií MKP (text Z. Čermákové ke 100. výročí z r. 1991 byl nyní doplněn historií posledního čtvrtstoletí zpracovanou J. Lukavcem)<sup>4</sup>;
- pro komunikaci s médii MKP stále využívá tiskové zprávy, ale zde roste vliv sociálních médií a adresných informací; v médiích rezonovala zejména témata týkající se 125leté historie knihovny (Události v kultuře ČT), plánované a připravované pobočky (Malešice, Petřiny) i vyhlášené výběrové řízení na ředitele;
- pro komunikaci knihovny s médii jsou využívány tiskové zprávy, i když tento způsob je stále marginálnější a více se posiluje vliv sociálních médií a adresných informací; v médiích rezonovala zejména témata týkající se 125leté historie knihovny (Události v kultuře ČT), plánované a připravované pobočky (Malešice, Petřiny) i vyhlášené výběrové řízení na ředitele;
- nosným tématem „Týdne knihoven“ bylo hledání odpovědi na otázku, jakou společenskou roli budou mít knihovny v budoucnosti, nalézt se ji snažili ve veřejné debatě „Knihovny v době digitální“ pořádané ve spolupráci s Aspenickým Institutem Praha ředitel MKP T. Řehák, prof. A. Lass a O. Škochová;
- v sociálních sítích má MKP profil na Facebooku (více než 29 tis. fanoušků) a udržuje tři další tematické profily – Kultura v MKP (pozívaní na akce), Dům čtení (aktivity Domu čtení), K4U (aktivity pro mládež) a CONiáš (sci-fi a fantasy); dva účty na Twitteru (@KnihovnaPraha a @KoniasUR); Instagramu;
- hlavním hostem jubilejního 10. ročníku tradičního festivalu fantastiky spolupřádaného MKP s názvem „CONiáš - Parcon: Včera, dnes a zítra“ byla britská autorka „*Kostičasu*“ S. Shannonová; obdobně tradiční akcí se stává i „Čaj se Sherlockem Holmesem“;
- uplynulo 55 let od roku 1961, kdy se tehdejší „Lidová univerzita vědy a techniky“ včlenila do organizační struktury knihovny; nástupnické oddělení si k výročí nadělilo změnu názvu na „Kulturní a vzdělávací centrum MKP“ a divákům pak exkluzivní spolupráci s filmovým distributorem Freeman Entertainment a s ní projekce zdarma (např. *Dívka ve vlaku*, *Fantastická zvířata a kde je najít*);
- MKP se účastní celé řady celostátních i regionálních aktivit: Březen měsíc čtenářů; Noc s Andersenem; Svět knihy; Pražská muzejní noc; Týden knihoven; Letní Letná; Vyšehrátky; Knihex; Bookni si!; Humbock; Na vlnách MKP; Den/Čtení se Star Wars; Zažít město jinak; Pragoffest; Den Poezie; Noc literatury; Noc divadel; veletrhů Profesia Days a FOR Kids (služby knihovny na akcích zajišťuje minibibliobus Oskar); veletrhu Památky se účastnilo malou expozicí dokumentů o Praze i oddělení vzácných tisků MKP; Pražská muzejní noc byla věnována 700 let od narození Karla IV., ten byl veřejnosti představen i sérií přednášek ve spolupráci s Prague City Tourism (PIS);
- z dalších projektů MKP zaměřených na veřejnost je možno uvést např. „*Velké knižní čtvrtky*“ a „*Velké knižní audiočtvrtky*“ (autorská čtení a besedy ve spolupráci s knižním distributorem Kosmas); festival dětských knih a dětského čtenářství „*Děti, čtete?*“, na mládež zaměřený minifestival „*Po zavíračce*“ (divadlo, čtení, hudba, workshopy); patrony Domu čtení byli v roce 2016 básnířka Olga Stehlíková a prozaik Marek Šindelka;

<sup>4</sup> [https://web2.mlp.cz/koweb/00/04/28/16/43/mestska\\_knihovna\\_v\\_zrcadle\\_casu.pdf](https://web2.mlp.cz/koweb/00/04/28/16/43/mestska_knihovna_v_zrcadle_casu.pdf)

- v pilotním provozu začala být v budově Ústřední knihovny provozována „Dílna“ (prostor pro coworking, setkávání a pořádání menších neformálních akcí);
- nejpůjčovanější knižním titulem pro dospělé byly „Žitkovské bohyně“ Kateřiny Tučkové; děti mají jednoznačně nejraději „Simpsonovi“ od Matta Groeninga a nejstahovanějším titulem e-knihovny MKP jsou opět Nerudovy „Povídky malostranské“
- soudní vymáhání pohledávek knihovny za čtenáři provádí právní oddělení (jde o nevrácené knihy, poplatky z prodlení či jiné dluhy); v r. 2016 bylo odesláno 1 626 předžalobních výzev čtenářům, kteří nevrátili knihovní jednotky nebo je vrátili opožděně (počet od roku 2013 stabilně klesá, aniž se změnily podmínky, za nichž jsou výzvy odesílány, lze tedy předpokládat, že čtenáři jsou nyní zodpovědnější); na 199 z nich byla později podána žaloba (také o 77 méně); ve 176 případech došlo i k podání návrhu na soudní výkon rozhodnutí či na exekuci; vymoženo tak bylo pohledávky ve výši 813 tis. Kč (tj. o 51 % více než v r. 2015), přičemž přímé náklady na vymáhání činily 172 tis. Kč;
- právní oddělení je odpovědné za kontrolu a přípravu smluv a smluvních vzorů, podílí se také na průběhu významnějších veřejných zakázek zadávaných MKP; důležitým tématem roku 2016 byly nové zákony o registru smluv a veřejných zakázkách a jejich implementace do vnitřních předpisů knihovny;
- limit počtu zaměstnanců na rok 2016 byl stanoven na 458,8 úvazku; průměrný přepočtený evidenční počet zaměstnanců k 31. 12. byl 433,9 úvazku; z evidenčního počtu 488 zaměstnanců k 31. 12. (fyzické osoby) jich mělo 38,3 % vysokoškolské vzdělání; 5,9 % vyšší odborné; 50 % středoškolské vzdělání a zbývajících 5,7 % vzdělání bez maturity; žen je 75,8 %, mužů 24,2 %;
- pokračovalo odborné vzdělávání zaměstnanců MKP i pracovníků dalších pražských veřejných knihoven (587 vzdělávacích akcí s 1 448 vyučovacími hodinami pro 5 052 účastníků); vzdělávání je zaměřeno na osobnostní rozvoj pracovníků ve službách, na využívání informačních a komunikačních technologií, na literární témata; 157 vyučovacích hodin bylo věnováno programu VISK2 (grant Ministerstva kultury) určenému výuce informačních technologií, absolvovalo je 343 účastníků z MKP i dalších pražských knihoven;
- trvá regionální spolupráce a poskytování odborné pomoci ostatním pražským veřejným knihovnám v rámci regionální působnosti MKP jako krajské knihovny dle zákona. č. 257/2001 Sb. (knihovní zákon);
- MKP je kolektivním členem Svazu knihovníků a informačních pracovníků ČR (SKIP), její ředitel předsedá Sdružení knihoven ČR a je členem Ústřední knihovnické rady, poradního orgánu ministra kultury; MKP je také členem Svazu českých knihkupců a nakladatelů, Asociace českých filmových klubů, České sekce IBBY; spolupracuje s důležitými českými knihovnami, především s Moravskou zemskou knihovnou v Brně, Národní knihovnou ČR, s krajskými knihovnami a městskými knihovnami (např. Tábor, Ostrava);
- ředitel MKP je předsedou Sdružení knihoven ČR (SDRUK) a MKP spolu s Vědeckou knihovnou v Olomouci každoročně organizují největší českou knihovnickou konferenci „Knihovny současnosti“; MKP v rámci SDRUK iniciovala první ročník vzdělávací akce „Akademie PR“ určené pro pracovníky knihoven zodpovědné za Public relations a propagaci;
- MKP se podílí na rozvojových projektech českého knihovnictví, její zaměstnanci jsou součástí pracovní skupiny pro zpracování nové Koncepce rozvoje knihoven ČR – přímo koordinují dvě z priorit: „Prioritu 17 (ekonomická návratnost služeb knihoven)“ a „Prioritu 19 (marketing knihoven, komunikace)“; MKP je součástí vývojového a přípravného týmu portálu Knihovny.cz;
- MKP spolupracuje s ÚISK (Ústav informačních studií a knihovnictví UK) na seminářích pro studenty s cílem překonávat bariéru mezi teorií univerzitního studia a potřebami praxe veřejných knihoven; v knihovně se odehrává praktická část výuky některých předmětů formou přípravy a realizace konkrétních projektů pod vedením odborných tutorů;
- MKP je členem odborných mezinárodních sdružení – IFLA (International Federation of Library Associations and Institutions), IAML (International Association of Music Libraries, Archives and Documentation Centres) a SIBMAS (The International Association of Libraries and Museums of the Performing Arts); ředitel MKP Řehák je členem kongresu IFLA za sekci Metlib (Metropolitan Libraries), v níž MKP působí;
- zahraniční odborná spolupráce s knihovnami velkých evropských měst: zahraniční služební cesty zaměstnanců MKP, mj. i na základě získaného grantu ERASMUS+ („Mobilita pracovníků ve vzdělávání dospělých za účelem výuky a dalšího vzdělávání“); aktivní účast na mezinárodních konferencích a seminářích; zaměření těchto aktivit se týká architektury knihoven a organizace jejich činnosti, směřování knihovnických služeb, problematiky financování, akviziční spolupráce, mobilních služeb, digitalizace a zpřístupňování e-dokumentů a měnící se úloze veřejné knihovny v životě velkoměsta;
- MKP koordinuje projekt „Praha město literatury“ a členství Prahy v síti kreativních měst literatury UNESCO („The Creative Cities Network“); kromě koordinační funkce se projekt zapojuje do pražského literárního života vlastními aktivitami, např. spolupráce na autorském čtení R. Fulguma v rámci festivalu „Na vlnách MKP“; soutěž „Praha ve 100 slovech“; rezidentský program; vydání básnické antologie o řece Vltavě „Dryják ředěný Vltavou“ (další informace na str. 31 nebo na [www.prahamestoliteratury.cz](http://www.prahamestoliteratury.cz));

- MKP je také partnerem kulturních a vzdělávacích subjektů, prezentujících kultury jiných národů a národností a poskytujících o nich informace; tím podporuje integraci a multietnické soužití (InBáze Praha, Dům zahraniční spolupráce, Multikulturní centrum Praha);
- MKP se dlouhodobě věnuje službám a aktivitám na podporu občanů se specifickými potřebami, seniorů nebo osob ohrožených sociálním vyloučením (cílevědomá kooperace s občanskými sdruženími i zařízeními a organizacemi města), a to formou vzdělávacích aktivit, vybavování knihoven specializovanými pomůckami (kompenzační pomůcky pro nevidomé a slabozraké i neslyšící), nákupem vhodných dokumentů a šetřením dalších potřeb občanů se specifickými potřebami;
- průběžně v MKP pracovala řada specializovaných odborných týmů, které řešily jednotlivé úkoly související s rozvojem služeb a obohacením činností knihovny (např. dostupnost veřejných knihovnických a informačních služeb, nabídka služeb pro nové skupiny uživatelů, digitalizace a e-knihovna, využití nových technologií, práce dobrovolníků v knihovně aj.).

## Strategické plánování (rozvojové a koncepční směřování, programy, projekty)

MKP v roce 2015 dokončila nový strategický dokument pro období následných pěti let nazvaný **„Jsme v Praze pro každého, kdo chce porozumět světu a sám sobě (Strategické směřování Městské knihovny v Praze na období 2016–2020)“**. Navazuje na úspěšně realizovanou „Strategii MKP do roku 2015“ a snaží se reflektovat současné trendy činnosti špičkových veřejných knihoven v Evropě i ve světě. Zohledňuje i nejdůležitější koncepční dokumenty hl. m. Prahy, Ministerstva kultury, UNESCO a IFLA.

Pro naplňování a detailní rozvoj nového strategického směřování MKP jakožto největší veřejné knihovny České republiky byl rok 2016 rokem startovním. V prvních měsících byla dokončena série strategických dílen, jichž se postupně účastnili zaměstnanci všech odborů a oddělení knihovny. Jejich cílem (většinou úspěšně naplněným) byla konkretizace strategických tezí pro jednotlivá pracoviště a první pokusy o formulaci dílčích cílů naplňujících Strategii z pohledu jednotlivých provozů i jednotlivých zaměstnanců knihovny. Zvolená forma – aktivní práce ve skupinách se ukázala jako mimořádně efektivní. Proto se naplňování strategických cílů stalo důležitou součástí při stanovování cílů v rámci řízení pracovního výkonu (ŘPV) a jeho výsledkem bylo stanovení konkrétních cílů naplňujících Strategii pro pracoviště i jednotlivé zaměstnance.

Zároveň byly tam, kde stávající organizační struktura beze zbytku nepokrývá strategické záměry MKP, zřízeny dočasné pracovní týmy (týmy napříč organizační strukturou), které hledají nové cesty a formy rozvoje MKP, především její nabídky veřejných knihovnických a informačních služeb. Tento způsob práce se již v minulosti stal velmi efektivním nástrojem inovací a rozvoje a je zároveň takovou formou práce, která vhodně aktivizuje potenciál rozvoje lidských zdrojů knihovny. Tematické oblasti, kde pracují takto sestavené týmy, jsou např.: Prostor a služby pro mládež, Pobytová knihovna, Zážitková knihovna, Bezpečnost veřejných knihovnických a informačních služeb, Rozvoj mobilních služeb, Měření efektivity služeb knihovny a další.

Materiál „Strategie MKP do roku 2020“ tedy určuje zásadní směřování činnosti a rozvoje knihovny:

- Kapitola „Knihovna v Praze, knihovna pro Prahu“ hledá a formuluje efektivní cesty spolupráce se zřizovatelem, městskými částmi i vhodnými partnery pro stanovení udržitelného rozvoje sítě a služeb MKP.
- Kapitola „Knihovna živá, hledající“ se zabývá vytipováváním vhodných inovací služeb a jejich parametrů – včetně balance rozhraní mezi tradičními službami knihovny a její digitální budoucností.
- Kapitola „Knihovna otevřená, vstřícná a spolupracující“ směřuje k odstraňování bariér ve využívání služeb určených nejširší veřejnosti – od komunikace přes technologie až k participaci.
- Kapitola „Knihovna a její lidé“ chce usnadňovat a zkvalitňovat aktivní účast každého zaměstnance na společném úspěchu knihovny a její značky cestou kvalitního vzdělávání i cestou zahraničních inspirací.
- Kapitola „Knihovna a její síť“ cílí k rozšiřování dostupnosti služeb MKP jak z pohledu jednotlivých pracovišť sítě a jejich umístění, tak z pohledu podpory nutné proměny knihoven v pohodlný, přívětivý a bezpečný veřejný prostor (sem mj. patří revitalizace a rekonstrukce poboček, stavba pobočky Petřiny, aj.).
- Kapitola „Ústřední knihovna jako vlajková loď“ akcentuje udržení kvality a zároveň nutné změny podporující rozvoj funkcí Ústřední knihovny MKP jako záruky kvality, dostupnosti a historicky rychlé proměny formou žádaných služeb.
- Kapitola „Jedna knihovna, jeden fond“ koncipuje rozvoj mobilních služeb a služeb přizpůsobujících se maximálně požadavkům čtenáře.
- Kapitola „Knihovna efektivní“ ověřuje, kontroluje a mění povědomí o prospěšnosti veřejné knihovny na jistotu návratnosti vložených veřejných finančních prostředků – cestou vědeckého zkoumání, průzkumů, šetření a publikací.

Lze tedy konstatovat, že Strategie MKP do roku 2020 byla v roce 2016 základním pracovním materiálem plánování práce v knihovně a bude tomu tak samozřejmě i v následujících letech. Zároveň bude dokumentem otevřeným a přístupným i všem zdůvodnitelným modifikacím.

## Knihovní síť MKP v r. 2016

Zřizovatelem Městské knihovny v Praze je hlavní město Praha a jejím působišťem území celého města. Poskytuje služby nejen v ústřední budově na Mariánském náměstí v Praze 1 (Ústřední knihovna MKP), ale i v dalších knihovnách (pobočkách) na území hlavního města. Pobočky jsou v 16 z 57 městských částí (v MČ Praha 1 až 15 a v MČ Velká Chuchle), tj. v 16 z 22 správních obvodů města. Síť stálých poboček doplňovaly ještě stanice pojízdné knihovny, tj. místa, kam pravidelně každý týden zajiždí jeden ze tří bibliobusů MKP (speciální autobus opatřený knihovnickým vybavením, každý s výběrem asi 3 000 knih). Stanic pojízdných knihoven bylo koncem roku 32, z toho je jich 11 situováno do základních škol.

Základem činnosti knihovny je **odbor služeb**, jehož oddělení zajišťují jak knihovnické služby (Ústřední knihovna a 6 obvodních knihoven), tak vzdělávací a kulturní činnost (Kulturní a vzdělávací centrum i pobočky).

**Ústřední knihovna (ÚK)** je největší knihovnou v síti, poskytuje knihovnické a informační služby v úplné družkové struktuře (vyjma půjčování výtvarných děl artotéky). Významná je její role studijní knihovny vyhledávané středoškolskými a vysokoškolskými studenty. Má úseky specializované na absenční a prezenční půjčování, na hudební, divadelní a filmový fond, úsek pro děti a mládež; Informační středisko, jehož součástí je i úsek pragensijní a internetová studovna. V knihovním fondu ÚK jsou výrazněji zastoupeny tituly odborné literatury, tituly cizojazyčné a také audiovizuální nosiče. Ke čtení a studiu je v prostorách ÚK určeno cca 400 míst, více než 30 stanic veřejného internetu a dalších speciálních PC (např. internetová stanice pro slabozraké).

**Obvodní knihovny (OK)** jsou regionálními organizačními články knihovní sítě MKP. Každá z nich řídí několik poboček v daných městských částech. **Poboček je celkem 40** (stav k 31. 12. 2016). Většina poboček i všechny bibliobusy jsou tzv. „rodinnými knihovnami“ nabízejícími své služby všem generacím čtenářů, tzn. že celý fond pobočky mohou využívat dospělí i děti, přičemž služby dětem bývají zpravidla podporovány zvláštní ucelenou nabídkou vhodné literatury odpovídající jejich zájmům a potřebám.

Větší pobočky mají také studovny a čítárny, jinde jsou studijní a čítarenská místa součástí interiéru vlastní knihovny – těchto míst je více než 1400. Nabízejí také 192 stanic veřejného internetu. V některých velkých knihovnách jsou oborově zaměřené úseky. Součástí pobočky Opatov je artotéka – specializovaný úsek s obrazovými dokumenty (grafické listy, reprodukce výtvarných děl, literatura o výtvarném umění). Pobočka Dáblvice má specializovaný fond kurzů angličtiny z darů Britské rady (učebnice, kazety, CD).

### Adresář poboček Městské knihovny v Praze (stav k 31. 12. 2016)

#### Obvodní knihovna pro Prahu 1, 2, 3

[7 poboček; z toho 6 bezbariérových]

- č. 03 – Hradčany, Pohorelec 25, Praha 1 [BB]
- č. 04 – Ostrčilovo nám. 1, Praha 2 [BB]
- č. 08 – Školská 30/1267, Praha 1 [BB]
- č. 15 – Žižkov, Husitská 70/110, Praha 3
- č. 51 – Dittrichova 2/1543, Praha 2 [BB]
- č. 65 – Záhřebská 20/158, Praha 2 [BB]
- č. 66 – Vozovna Za Žižkovskou vozovnou 18/2687, P3 [BB]

#### Obvodní knihovna pro Prahu 4, 11, 12

[9 poboček; z toho 6 bezbariérových]

- č. 24 – Michle, Michelská 7/1, Praha 4 [BB]
- č. 25 – Víkova 9/1223, Praha 4 – Pankrác
- č. 27 – Modřany, Vazovova 1/3229, Praha 12 [BB]
- č. 41 – Novodvorská 151/1013, Praha 4 [BB]
- č. 43 – Pankrác, Na Veselí 5, Praha 4
- č. 45 – Spořilov, Postupická 7/2932, Praha 4 [BB]
- č. 58 – Opatov, Opatovská 14/1754, Praha 11 [BB]
- č. 60 – Krč, Štúrova 64/1282, Praha 4
- č. 89 – Chodov, Jírovcovo nám. 1/1782, Praha 11 [BB]

#### Obvodní knihovna pro Prahu 5, 13, 16

[7 poboček; z toho 4 bezbariérové]

- č. 29 – Smíchov, nám. 14. října 15/83, Praha 5 [BB]
- č. 30 – Cibulka, Musílkova 62/335, Praha 5
- č. 31 – Velká Chuchle, Starochuchelská 7/20, P16
- č. 48 – Ostrovského, Na Skalce 29, Praha 5
- č. 62 – Barrandov, V Remízku 16/926, Praha 5 [BB]
- č. 81 – Lužiny, Archeologická 1/2256 Praha 13 [BB]
- č. 84 – Stodůlky, Kovářova 4/1615, Praha 13 [BB]

#### Obvodní knihovna pro Prahu 6, 7

[5 poboček, všechny bezbariérové]

- č. 05 – Sedmička, Tusarova 35/429, Praha 7 [BB]
- č. 35 – Břevnov, Bělohorská 56/1666, Praha 6 [BB]
- č. 37 – Dědina, Žukovského 2/888, Praha 6 [BB]
- č. 38 – Dejvice, Technická 6/2710, Praha 6 [BB]
- č. 42 – Petřiny, Mahulenina 31, Praha 6 [BB]

#### Obvodní knihovna pro Prahu 8, 9, 14

[7 poboček; z toho 5 bezbariérových]

- č. 07 – Kobylisy, Klapkova 26/3, Praha 8
- č. 10 – Vysočany, Zbuzkova 34/285, Praha 9 [BB]
- č. 13 – Hloubětín, Poděbradská 489, Praha 14
- č. 52 – Bohnice, Těšínská 4/600, Praha 8 [BB]
- č. 54 – Prosek, Mimoňská 2/645a, Praha 9 [BB]
- č. 87 – Černý Most, Gen. Janouška 2/1060, Pha 14 [BB]
- č. 88 – Ládví, Burešova 2/1661, Praha 8 [BB]

#### Obvodní knihovna pro Prahu 10, 15

[5 poboček; z toho 3 bezbariérové]

- č. 18 – Korunní 68/2160, Praha 10 [BB]
- č. 21 – Hostivař, Golfová 10/910, Praha 15 [BB]
- č. 47 – Zahradní Město, Topolová 14/2961, Praha 10
- č. 56 – Dům čtení, Ruská 192/1455, Praha 10 [BB]
- č. 70 – Skalka, Rubensova 2/2237, Praha 10

č. 99 – odd. mobilních služeb, U Továren 27/261, Pha 15  
3 bezbariérové bibliobusy (pojízdné knihovny) zapojené do datové sítě MKP a s internetem

[BB] – bezbariérový přístup



# Organizační schéma Městské knihovny v Praze platné od 1. července 2016

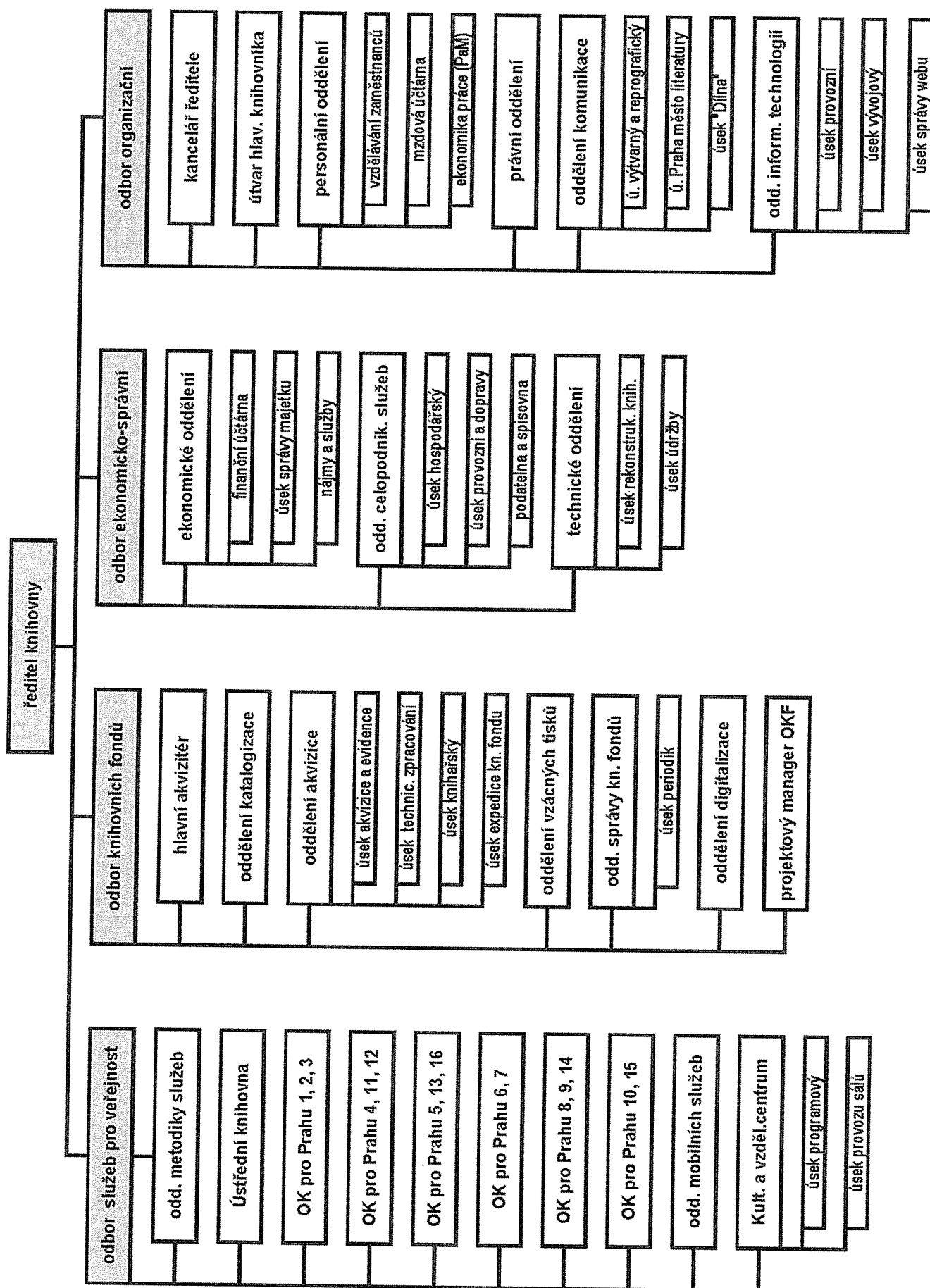

## Organizační struktura MKP a její změny

**MKP byla koncem r. 2016 tvořena 4 odbory s 26 odděleními**, dělicími se dále na úseky (v případě obvodních knihoven na pobočky). Počtem pracovníků největší **odbor služeb** tvořila Ústřední knihovna s 9 úseky<sup>5</sup>, 6 obvodních knihoven se svými pobočkami, oddělení mobilních služeb (3 bibliobusy – pojízdné knihovny), Kulturní a vzdělávací centrum se 2 úseky a oddělení metodiky služeb.

Ostatní činnosti umožňující chod instituce jsou soustředěny ve třech dalších odborech. Ty spolu s kanceláří ředitele a útvarem hlavního knihovníka sídlí na Mariánském nám. **Odbor organizační** vykonává personální, mzdovou a právní agendu, svým oddělením komunikace se stará o vnější vztahy, o Public Relations, o webové stránky MKP, o zahraniční vztahy, o činnosti výtvarné a tiskové. **Odbor knihovních fondů** provádí akvizici knihovního fondu, jeho evidenci, knihovnické a technické zpracování, katalogizaci, stará se o správu knihovního fondu a periodik, o digitalizaci knihovního fondu a ve specializovaném oddělení také o vzácné tisky, o jejich uchovávání a restaurování. **Odbor ekonomicko-správní** vykonává agendy ekonomické, rozpočtové, správu majetku, stará se o údržbu, o zásobování, o vnitropodnikovou dopravu, o doplňkové služby (šatny, vrátnice, podatelna apod.), o rekonstrukce knihoven a o BOZP.

**Výčet organizačních změn r. 2016:** Bylo jich minimálně, kancelář ředitele a útvar hlavního knihovníka se staly součástí odboru organizačního (dosud byly postaveny samostatně, tj. mimo strukturu odborů) a odd. Lidová univerzita MKP bylo přejmenováno na Kulturní a vzdělávací centrum MKP.

**Dílna** – v pilotním provozu byl v Ústřední knihovně zřízen nový úsek nazvaný „Dílna“<sup>6</sup>. Nabízí čtenářům i ostatní veřejnosti prostor k doučování, k práci na školních i mimoškolních projektech, k diskuzím, kolektivní i individuální tvorbě a dalším činnostem, které by jinde v knihovně rušily. Slouží také k pořádání některých akcí pro veřejnost z produkce MKP, ale i akcí organizovaných samotnými uživateli Dílny. O zřízení podobného pracoviště se uvažuje i v pobočce Záhřebská v Praze 2.

## Rozmístění poboček MKP na území hl. města Prahy

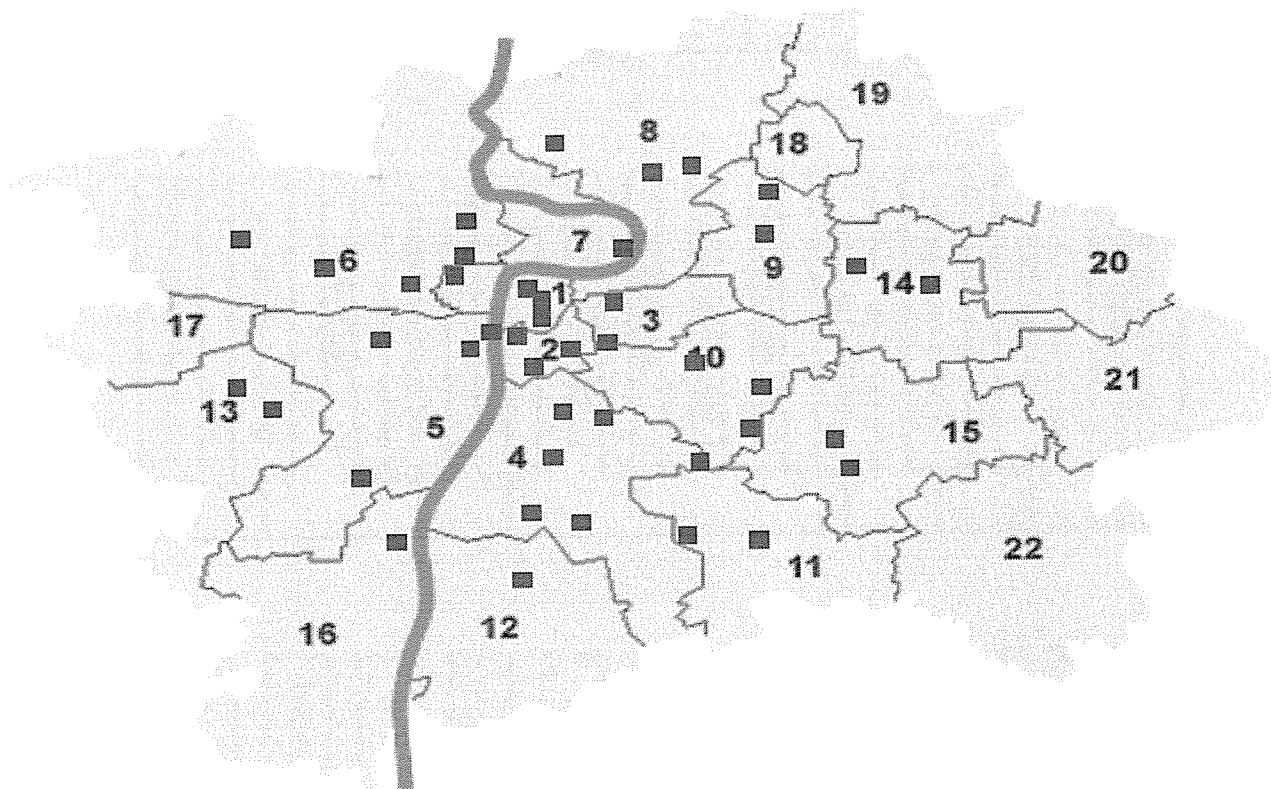

Plánek ukazuje rozmístění stálých poboček v jednotlivých městských částech, nejsou zde ale zobrazeny stanice pojízdných knihoven. Přesnější umístění poboček i stanic je k nahlédnutí na webové stránce <https://www.mlp.cz/cz/kontakty/pobocky/>

<sup>5</sup> Jde o čtyři úseky zajišťující základní služby, dále o specializovaný úsek hudební, úsek divadelní a filmový, úsek služeb dětem a mládeži, úsek knihovního fondu ÚK a o Informační středisko a Pragensia.

<sup>6</sup> <https://www.mlp.cz/cz/kontakty/pobocky/ustredni-knihovna-dilna/?knihovna=1&knihovna=1>



Většina poboček pracovala ve stanoveném rozsahu provozní doby, tj. podle modelu přijatého v březnu 2012, který u většiny poboček zavedl i pondělní provozní dobu. Ve dnech 1. 7. až 31. 8. 2016 byla jako každoročně uplatněna letní (tj. redukováná) provozní doba a v jejím rámci došlo od 25. 7. do 7. 8. k úplné uzavírcce všech poboček i Ústřední knihovny (zde s možností vracet vypůjčené knihovní jednotky i během uzavírky).

### Provozní doba poboček MKP – stav ke konci roku 2016

č.	pobočka	odd.	měst. část	Po	Út	St	Čt	Pá	So	hodin týdně
1	Ústřední knihovna	ÚK	1	13-20	9-20	9-20	9-20	9-20	13-18	56
3	Hradčany	1		12-17	12-17	12-17	12-17			20
8	Školská	1		13-19	11-19	11-19	11-19	9-15		36
4	Ostrčilovo nám.	1	2	–	9-16	12-19	12-19			21
51	Dittrichova	1		13-19	9-16	12-19	12-19	9-16		34
65	Záhřebská	1		13-19	9-16	12-19	12-19	9-16		34
15	Žižkov	1	3	13-19	9-16	12-19	12-19	9-16		34
66	Vozovna	1		13-19	9-16	12-19	12-19	9-16		34
24	Michle	4	4	–	9-16	12-18	12-18			19
25	Víkova	4		13-19	9-16	12-19	12-19	9-16		34
41	Novodvorská	4		13-19	9-16	12-19	12-19	9-16		34
43	Pankrác	4		–	9-16	12-19	12-19	9-16		28
45	Spořilov	4		13-19	9-16	12-19	12-19	9-16		34
60	Krč	4		13-19	9-16	12-19	12-19	9-16		34
29	Smíchov	5	5	13-19	9-19	9-19	9-19	9-19	9-13	50
30	Cibulka	5			9-18	12-18	12-18			21
48	Ostrovského	5		–	9-16	12-19	12-19			21
62	Barrandov	5		13-19	9-16	12-19	12-19	9-16		34
35	Břevnov	6	6	13-19	9-16	12-19	12-19	9-16		34
37	Dědina	6		13-18	9-16	12-18	12-18			24
38	Dejvice	6		13-19	9-19	9-19	9-19	9-19	9-13	50
42	Petřiny	6		13-19	9-16	12-19	12-19	9-16		34
5	Sedmíčka	6	7	13-19	9-16	12-19	12-19	9-16	9-13	38
7	Kobylisy	8	8	13-19	9-16	12-19	12-19	9-16		34
52	Bohnice	8		13-19	9-16	12-19	12-19	9-16	9-13	38
88	Ládví	8		13-19	9-16	12-19	12-19	9-16	9-13	38
10	Vysočany	8	9	13-19	9-16	12-19	12-19	9-16		34
54	Prosek	8		13-19	9-16	12-19	12-19	9-16		34
18	Korunní	10	10	13-19	9-19	9-19	9-19	9-19	9-13	50
47	Zahradní Město	10		13-19		12-19		9-16		20
56	Dům čtení (Ruská)	10		13-19	9-16	12-19	12-19	9-16	9-13	38
70	Skalka	10		13-19	9-16	12-19	12-19	9-16		34
58	Opatov *)	4	11	13-19	9-19	9-19	9-19	9-19	9-15	52
89	Chodov	4		13-19	9-16	12-19	12-19	9-16		34
27	Modřany	4	12	13-19	9-16	12-19	12-19	9-16		34
81	Lužiny	5	13	13-19	9-16	12-19	12-19	9-16	9-13	38
84	Stodůlky	5		–	9-16	12-19	12-19	9-16		28
13	Hloubětín	8	14	–	9-16	12-19	12-19			21
87	Černý Most	8		13-19	9-16	12-19	12-19	9-16		34
21	Hostivař	10	15	13-19	9-16	12-19	12-19	9-16		34
31	Velká Chuchle	5	16		13-18		10-18			13

\*) Studovna Opatov v pondělí otevřena už od 9 hod. (9–19 hod.).

## Změny v pobočkové síti MKP a uzavřené knihovny v r. 2016

i těch bylo v porovnání s minulými lety minimálně:

- všechny pobočky i Ústřední knihovna od 25. 7. do 7. 8. uzavřeny v rámci standardní (tj. mírně redukované) letní provozní doby (v ÚK bylo možno i v tomto období vracet vypůjčené knihovní jednotky); stálá provozní doba se v r. 2016 v žádné pobočce neměnila;
- několik ostatních uzavírek (pobočky Pankrác, Dittrichova, Žižkov) v rozsahu 1-2 dnů mělo technické příčiny (oprava elektroinstalace, malování, apod.) a odehrály se v letních měsících;
- pojízdné knihovny (MOB) – několik změn u stálých stanic se týkalo základních škol a minibusu Oskar; celkový počet stálých stanic koncem roku byl 32 (z toho v základních školách 11).

## Doplňování a zpracování knihovního fondu

### Akvizice knihovního fondu v r. 2016

- Nově bylo získáno 117 785 knihovních jednotek. Byly nakoupeny dokumenty celkem za 19,5 mil. Kč. Za knihy bylo utraceno 16,3 mil. Kč (cca 84 % z celkové částky použité na akvizici). Dále 180 tis. Kč za hudebniny (0,9%) a 80 tis. Kč (0,4%) za vzácné a historické tisky. České a zahraniční noviny a časopisy MKP nakoupila za 790 tis. Kč (4 % akvizičního rozpočtu), zvukové nosiče za 500 tis. Kč (2,5 %), audiovizuální nosiče (DVD) za 116 tis. Kč (0,5 %). Na pořízení elektronických databází bylo věnováno 770 tis. Kč (3,9 % akvizičního rozpočtu), licence na vydávání e-knih zakoupeny za 566 tis. Kč (2,9% akvizičního rozpočtu). Na nákup reprodukcí a grafik pro artotéku Opatov bylo vydáno 200 tis. Kč (cca 1 %).
- Knihovna se i nadále věnuje problematice desiderat a s ní souvisejícím dokupům chybějících titulů do kmenového fondu. Návrhy knihovníků k dokoupení potřebných titulů jsou kontinuálně shromažďovány na speciální interaktivní stránce intranetu MKP. Akvizitěři sbírají podněty k nákupům také na základě dotazů čtenářů a veřejnosti přes OTRS.
- Získávání cizojazyčné literatury probíhá prostřednictvím nákupů a darů. Při výběru je zohledňována jak kvalita a atraktivnost titulů, tak také výhodnost nabídky. Celkově bylo v roce 2016 připsáno do fondu 4 721 svazků cizojazyčné literatury. Z toho 1 445 svazků byly dary a 3 276 svazků jsme zakoupili za 727 tis. Kč. Akvizitěři MKP navštívili opět mezinárodní knižní veletrh ve Frankfurtu nad Mohanem, kde nakoupili za 40 tis. Kč 86 kn. j. v angličtině, němčině a francouzštině. Kromě cizojazyčné literatury v žádaných jazycích (angličtina, ruština, němčina, francouzština), se podařilo získat prostřednictvím darů i knihy v mongolštině a čínštině.<sup>7</sup> Další 303 zahraničních knižních titulů (cizojazyčná beletrie, zjednodušená četba, literatura pro děti a mládež, knihy pro jazykové začátečníky, populárně naučná literatura aj.) v hodnotě 79 565 Kč bylo získáno jako dar v projektu „Cizojazyčná literatura“, vyhlášeného Moravskou zemskou knihovnou v Brně z pověření Ministerstva kultury ČR.
- Pokračuje akvizice filmových DVD od dodavatelů, se kterými má MKP uzavřenu rámcovou licenční smlouvu. Nová DVD jsou určena pro divadelní a filmový úsek Ústřední knihovny, úsek dětí a mládeže ÚK, pobočku Dům čtení a MOB, především pro minibus Oskar. Kontinuálně jsou nakupována i DVD pro obnovu a doplnění již existujících titulů. Celkem bylo nakoupeno 444 filmových DVD v hodnotě 116 tis. Kč.
- Součástí fondu MKP jsou také stolní hry určené k půjčování. Těch bylo v r. 2016 nakoupeno celkem 111 a to za cca 50 tis. Kč.
- Pokračoval projekt „Dejme knihám další šanci“, kterým MKP získává knihy do svého fondu prostřednictvím darů. Projektu se účastní všechny pobočky, získané knihy jsou tříděny a centrálně zpracovávány v oddělení akvizice. Takto bylo v roce 2016 získáno 8 246 svazků beletrie i naučné literatury. Další 4 107 darovaných svazků přijalo přímo oddělení akvizice, takže celkem bylo darem získáno 12 353 nových knihovních jednotek. Při výběru darů je striktně upřednostňována kvalita před kvantitou.
- V akvizičních procesech byly v r. 2016 nadále využívány tzv. nákupní seznamy B, které obsahují tituly nakupované do fondu MKP mimo nákupní komisi a zpracovávány ve zrychleném procesu. Nákupní komise vybírá čtenářsky nejatraktivnější tituly, kterým je přednostním zpracováním maximálně zrychlena cesta ke čtenáři (knihovnický žargon je výstižně označuje jako „rychlíky“). V roce 2016 bylo těchto titulů 248.
- Byla zpracována nová koncepce doplňování map a průvodců do fondu knihovny. Fond map se na jejím základě aktualizuje a pročišťuje. Zpřístupňování map a průvodců bylo následně soustředěno do 11 vybraných poboček, aby se zajistil dostatečně reprezentativní výběr.

<sup>7</sup> Zapojení do projektu Window of Shanghai, pořádaného Shanghai Library (dar 57 knih v čínštině a angličtině); 28 čínských titulů (včetně čínských překladů děl B. Hrabala) darovala Beijing Publishing Group.

## Katalogizace

- V roce 2016 bylo v oddělení katalogizace kompletně zkatalogizováno 19 491 titulů (15 748 titulů knih, 424 titulů hudebnin, 1 199 zvukových dokumentů, 345 tzv. mluvicích knih a také včetně rekatalogizace 1 775 starších titulů). Bylo přitom provedeno 5 666 analytických rozpisů (jde převážně o podchycení informačních nosných úvodů a doslovů beletrie a samostatných statí naučné literatury) a 40 773 názvových rozpisů básní, povídek, pohádek či písní. Průběžně byly doplňovány a zpřesňovány soubory věcných deskriptorů a dalších rejstříků potřebných pro vyhledávání titulů v elektronickém katalogu.
- MKP vytváří katalogizační editor s názvem Marcipán, který umožní zajistit přechod katalogizačních dat z formátu UNIMARC na Marc 21<sup>8</sup>, tím umožňuje katalogizaci dle standardů RDA a zajišťuje interoperabilitu knihovního systému MKP v rámci ČR (Souborný katalog, Centrální portál knihoven aj.).
- MKP nadále přispívala svými katalogizačními záznamy do Souborného katalogu ČR. Spolupráce s Národní knihovnou ČR pokračovala i v otázce věcných i jmenných autorit.
- Při katalogizaci byl prováděn výběr pro vydávání e-knih v MKP v rámci edičního plánu na roky 2016 a 2017. Proběhla příprava k vydání souborného díla Karla Poláčka, spolupráce a redakce titulů Jiřího Weinbergera, připravoval se tematický večer autorského čtení, sestavoval se sborník beletristických a básnických textů 2016. Probíhají pravidelná setkání lektorů beletrie s knihovníky odboru služeb o novinkách v knihovním fondu.
- Pokračuje komunikace s médii na knižní témata (projekt „*Knihy pro deváťáky*“, vystoupení v rádiu Blaník s detektivkami Sophie Hannah, hodnocení povídek v rámci spolupráce se serverem piste-povidky.cz<sup>9</sup>), aj.
- Bylo provedeno věcné a jmenné zpracování 1 800 hudebnin určených k digitalizaci v rámci projektu PRALIT – „Záchrana a zpřístupnění pražské židovské literatury“ (dotačního programu „Norské fondy“).
- MKP se aktivně účastnila workshopu FRBR10, kde byly předány praktických zkušeností s aplikací FRBR v MKP zástupcům Centrálního portálu knihoven (portál Knihovny.cz).<sup>11</sup>
- Pokračuje spolupráce s časopisem Biblio, týkající se hodnocení vybraných knižních novinek.

## Technické zpracování knihovního fondu a jeho pohyb v rámci sítě MKP

- Všechny získané knihovní jednotky byly v oddělení akvizice zaevidovány do elektronické databáze MKP Koniáš a v úseku počítačového a technického zpracování a v knihařském úseku byly stanoveným způsobem centrálně zpracovány (opatřeny samolepkou se signaturou, číslem exempláře, orazítkovány, polepeny hřbetními páskami a zabaleny do izolepy či plastové fólie, případně podrobeny dalším knihařským úpravám, jako je např. zpevnění vazby). Od roku 2013 probíhá polepování knihovního fondu v oddělení akvizice centrálně pro celou síť poboček MKP. Díky vlastnímu tisku polepek klesly náklady na tuto část technického zpracování jedné knihy na polovinu (na cca 4,38 Kč oproti původním 9,69 Kč).
- Od července 2016 v rámci hledání nových možností pro expedici fondu do sítě MKP došlo k inovaci ex libris MKP, kdy na ex libris je natištěn i čárový kód, automaticky generovaný počítačovým systémem.
- Součástí akvizičního zpracování je rovněž stahování obálek titulů z webu na základě spolupráce se serverem obalkyknih.cz.<sup>12</sup>
- Centrálně se zpracovávají i náhradní svazky za ztracené knihy. V roce 2016 se to týkalo 1 387 knih.
- V knihařské dílně MKP jsou zpracovávány nejen nové knihovní jednotky (zpevňování, obalování apod.), ale provádějí se zde také převazby poškozených knih a další potřebné opravy knihovního fondu. K některým opravám dochází přímo v pobočkách (kam knihaři MKP dojíždějí). Celkem bylo v roce 2016 opraveno 17 584 knihovních jednotek (7 419 přímo v pobočkách, 10 165 v knihařských dílnách MKP v ústředí a na Opatově). Do ochranné fólie či do speciální izolepy bylo zabaleno 35 134 knih.

<sup>8</sup> MARC 21 je založen na ANSI standardu Z39.2 umožňující uživatelům různého programového vybavení komunikovat navzájem a vyměňovat bibliografická data. Redefinuje původní záznam MARC pro 21. století a činí jej přístupnější mezinárodní knihovní komunitě.

<sup>9</sup> <http://www.piste-povidky.cz/> - startovací plocha pro budoucí spisovatele

<sup>10</sup> Functional Requirements for Bibliographic Records (Funkční požadavky na bibliografické záznamy) - publikovala IFLA (International Federation of Library Associations and Institutions) v roce 1998

<sup>11</sup> <https://www.knihovny.cz/Portal/Page/o-portalu> - portál pro jednotný přístup ke službám českých knihoven (komukoliv, odkudkoliv a kdykoliv); umožňuje on-line prohledávat katalogy všech zapojených knihoven

<sup>12</sup> <https://obalkyknih.cz/> - Projekt sdružuje různé zdroje informací o knihách do jedné, snadno použitelné webové služby. Jeho databáze obsahuje 1,43 mil. obálek a také cca 241 tis. obsahů českých a zahraničních publikací.

## **Expedice a redistribuce knihovního fondu**

- V roce 2016 bylo vyexpedováno do sítě MKP celkem 122 715 nově zpracovaných knih, map, DVD, CD a dalších knihovních jednotek. Z nich 118 632 prostřednictvím pracoviště expedice knihovního fondu, kde bylo zároveň redistribuováno do sítě 597 529 vrácených knihovních jednotek.
- Služba „vrácení všude“ a „rezervace s dovozem“ vychází z principu, že knihovní fond MKP přestal být souhrnem izolovaných fondů jednotlivých poboček, ale stal se dynamickou množinou s podstatně efektivnější a racionálnější využitelností. Veřejnost to jednoznačně vnímá jako výrazné zvýšení uživatelského komfortu. Velké oblibě se těší možnost zadávat rezervace na vybrané tituly ještě během jejich knihovnického zpracování (týká se to titulů nakupovaných v množství větším než 3 svazky).
- Do redistribučních mechanismů je zahrnuta i možnost vracet knihy MKP ve třech knihovnách zřizovaných městskými částmi (Zličín, Kbely, Řepy) – jde o agendu projektu „Metropolitní knihovna“, cíleného na kvalitativně vyšší spolupráci MKP a pražských místních veřejných knihoven.

## **Správa knihovního fondu**

- Úplná revize knihovního fondu se uskutečnila v pobočkách Pankrác, Ostrčilovo náměstí, Prosek, Břevnov, Velká Chuchle, Cibulka, Modřany a Ostrovského. Zrevidováno zde bylo celkem 110 416 knihovních jednotek. Revize byly prováděny včetně kontroly periodik.
- Oddělení správy knihovních fondů odepsalo v roce 2016 z knihovního fondu MKP 109 677 opotřebovaných knihovních jednotek. Vyřazeno bylo 38 942 svazků tzv. „ležáků“ v průběžném vyřazování a 49 689 nepotřebných multiplikátů beletrie. Při revizích bylo vyřazeno 1433 svazků. Celkem 5 514 svazků povinných výtisků neperiodických publikací bylo soustředěno do žádosti o odpis MKČR.
- Knihovnám, institucím i veřejnosti prostřednictvím knižních výprodejů bylo v roce 2016 prodáno 44 590 vyřazených knihovních jednotek.
- Ve spolupráci s odborem služeb a OIT byl připraven výběr a následné stažení části multiplikátů maloobrátkového fondu beletrie z poboček do depozitního skladu MKP v Jenči. Multiplikáty byly nabídnuty a jsou průběžně prodávány. Jedná se o 49 689 knihovních jednotek. Byla zde provedena i kompletace, vyřazení a načtení maloobrátkového fondu naučné literatury. Zkompletovaný fond bude porovnán s fondem Ústřední knihovny a podle potřeby dojde k potřebným přesunům.
- Ze skladu bylo v roce 2016 také objednáno k prezenčnímu vypůjčení v Ústřední knihovně 236 knihovních jednotek z depozitního fondu a z fondu periodických i neperiodických publikací povinných výtisků.

## **Práce s periodiky**

- V úseku periodik správy KF bylo v roce 2016 zpracováno 4 486 titulů novin a časopisů, z toho do systému bylo připsáno 370 zcela nových titulů periodik.
- Inventura periodického tisku proběhla v pobočkách Pankrác, Ostrčilovo nám., Prosek, Břevnov, Velká Chuchle, Cibulka, Modřany a Ostrovského.
- Pokračovala práce na nové koncepci čtenářských služeb v MKP, zejména na problematice zpřístupňování denního tisku v pobočkách. Od ledna 2016 je v rámci každé obvodní knihovny jedna pobočka, která uživateli nabízí čtyři deníky (MfDnes, Lidové noviny, Právo a Hospodářské noviny). Ostatní pobočky poskytují denní tisk v menším rozsahu a to s přihlédnutím k lokalitě, k provozní době a podle toho, zda poskytují příjemné a pohodlné prostředí vhodné ke čtení a pobytu. Taktéž se zde řeší racionální pobočková skladba ostatních periodik (časopisů). Uživatelé na vybraných pobočkách mají přístup i k databázi MediaSearch. Koncepce se zabývá také problematikou elektronických archivů zpravodajů městských částí hlavního města Prahy. Nově je v katalogu u virtuálních titulů i jednotlivých čísel uveden i odkaz na elektronický archiv.
- Pro plánované vyřazení nevyužívaných periodik začala práce na seznamu navrhovaných odpisů pro schválení Ministerstvem kultury ČR.
- Pokračovalo věcné zpracování dalších hudebních periodik určených k digitalizaci.

## **Práce se vzácnými a historickými dokumenty v oddělení vzácných tisků**

- Oddělení vzácných tisků MKP v ul. U Brusnice pokračovalo v podrobné katalogizaci svého fondu (nově bylo provedeno věcné zpracování u 935 titulů a jmenů u 865 titulů).
- Badatelskou studovnu při oddělení vzácných tisků využilo v r. 2016 celkem 65 čtenářů, kteří zde ve speciálním režimu prezenčně studovali 108 knih. Dominoval měsíc květen s 23 výpůjčkami. Roste počet požadavků na placenou digitalizaci na zakázku. Z 33 požadavků se ale většinou jednalo o díla, která nejsou z hlediska autorských práv volná, digitalizovány byly proto jen 4 tituly.

- V restaurátorské dílně bylo zrestaurováno celkem 31 knih, z toho 17 komplexně. Zbýlých 14 bylo restaurováno buď v in situ (bez rozebrání knižního bloku), nebo na nich byly provedeny ambulantní opravy většího či menšího rozsahu. Z toho bylo 11 knih určeno na výstavu. Po šest týdnů zde vykonávala praxi studentka z Francie z umělecké školy Les Écoles de Condé<sup>13</sup> v Paříži. Ta sama kompletně zrestaurovala 4 knihy.
- Ve spolupráci s oddělením akvizice bylo do fondu oddělení vzácných tisků nakoupeno 74 knih v celkové hodnotě 78 068 Kč, které byly následně zpracovány. Doplněny jsou především knihy pro celkový fond významné ať už svým vydáním, grafickou úpravou nebo zejména jako vhodné doplnění již existujících tematických kolekcí. V souvislosti s výstavami o Jaroslavu Seifertovi a České meziválečné avantgardě se podařilo doplnit fond MKP o klíčová díla našich předních spisovatelů 20. a 30. let 20. stol. (často se jedná o exempláře s autorským věnováním a o vydání, která v MKP chyběla). Pečlivě je sledováno vydávání výpravných děl a faksimilií a díky právu na povinný výtisk se tak mj. podařilo získat zdarma faksimile Vyšehradského kodexu a Strahovského evangeliáře s prodejní cenou několika desítek tisíc Kč.
- V rámci grantu VISK 7 MK ČR<sup>14</sup> bylo díky dotaci ve výši 170.000 Kč v roce 2016 odkyseleno v Lipsku celkem metodou ZFB-Proces cca 207 kg knih (305 ks). Převážně se jedná o topografika.
- Oddělení také připravilo s využitím svého fondu v centrální hale Ústřední knihovny výstavu k 125 letům existence MKP (duben), a výstavu o Jaroslavu Seifertovi (červenec). V rámci červnové muzejní noci to pak byla výstavka knih o císaři Karlu IV. Pobočka Opatov hostila v prosinci výstavu s „Česká meziválečná avantgarda“. MKP se svým oddělením vzácných tisků opět prezentovala na veletrhu „Památky - Muzea – Řemesla“, kde byly vystaveny zajímavé knižní vazby z konce 19. a z 1. poloviny 20. stol. a také knihy s tematikou pražské meziválečné architektury.
- Z iniciativy oddělení vznikla webová stránka „Sto let dadaismu“<sup>15</sup>, kterou již navštívilo více než 4 tis. zájemců. Následovala webová stránka „Příběhy knih“<sup>16</sup>, představující to nejzajímavější z fondu vzácných tisků MKP. Průběžně byla na webových stránkách knihovny prezentována i další zajímavá díla z fondu oddělení. Většinou byla spojena s výročími významných osobností našich kulturních dějin (např. Karel Havlíček-Borovský, František Tichý, August Sedláček, nakladatel Jan Otto, Schedelova kronika).
- Je třeba zmínit i spolupráci s Českým rozhlasem, především vytvoření scénáře k pořadu „Čtenáři, měj se na pozoru!“ věnovanému 125. výročí vzniku MKP (čtyřicetiminutový pořad byl vyslán 22.10. na stanici Vltava).

## Digitalizace dokumentů a E-knihovna (elektronické dokumenty)

- Úspěšně byl zakončen digitalizační projekt PRALIT – „Záchrana a zpřístupnění pražské židovské literatury“, financovaný z prostředků EHP a Norských fondů. V rámci projektu bylo v roce 2016 zdigitalizováno a zpřístupněno v digitální knihovně Kramerius 1 478 svazků. Dalších 1 590 svazků je v procesu digitalizace, jež již dokončení je plánováno na začátek druhé poloviny roku 2017.
- Díky grantu programu „Retrokon“ (projekt VISK 5 Ministerstva kultury)<sup>17</sup> došlo k retrospektivní konverzi 4 500 katalogizačních záznamů dokumentů z fondu hudebnin. Záznamy se staly součástí Souborného katalogu ČR a jsou dostupné také v Národním informačním systému pro retrokonverzi – RetriS.
- Byl zahájen pilotní program pro skenování výstřižků z Divadelního a filmového úseku Ústřední knihovny MKP, který bude nadále pokračovat i v roce 2017.
- Bylo nainstalováno nové uživatelské rozhraní digitální knihovny Kramerius – Kramerius 5.<sup>18</sup>



<sup>13</sup> <http://www.ecoles-conde.com/>

<sup>14</sup> Národní program digitalizace dokumentů ohrožených degradací kyselého papíru.

<sup>15</sup> Sto let dadaismu - <https://www.mlp.cz/cz/novinky/1406-sto-let-dadaismu/?knihovna=1&knihovna=1>

<sup>16</sup> Příběhy knih – <https://www.mlp.cz/cz/novinky/1399-pribehy-knih/> - 19. dubna 2016 se uskutečnila stejnojmenná akce, na které si mohli návštěvníci MKP knihy osobně prohlédnout.

<sup>17</sup> Národní program retrospektivní konverze katalogů knihoven v ČR – RETROKON v rámci projektu VISK 5 Ministerstva kultury (Veřejné informační služby knihoven).

<sup>18</sup> Kramerius je digitální knihovna pro zpřístupnění kulturního, digitálního dědictví, v níž spolupracuje cca 90 českých knihoven, vědeckých institucí, muzeí, škol apod. Městská knihovna v Praze je samozřejmě mezi nimi.

## Publikační činnost MKP v oblasti elektronických knih:

- Kontinuálně je naplňována koncepce MKP pro vydávání elektronických knih s cílem zvýšit kvalitu a zatraktivnit nabídku e-knih ke stažení - připravena byla nová grafická podoba standardní obálky, spolupracuje se i s externisty (redakční, grafické a korektorské práce).
- V r. 2016 vydala MKP ve své e-knihovně 78 nových titulů a celkem bylo v on-line katalogu MKP zpřístupněno 254 nových e-knih v češtině, angličtině a švédštině; čtenáři si tak mohli na konci roku vybírat z 842 titulů.
- E-knihy dostupné v e-knihovně MKP dosáhly celkového ročního počtu stažení 955 322, tj. o 11 % více, než v předchozím roce 2015.
- Byl připraven a zahájen nový projekt spolupráci s nakladateli a autory, zaměřený na zpřístupnění děl nedostupných na trhu: MKP se podařilo získat licence na téměř 150 děl, která následně byla zařazena do edičního plánu MKP na rok 2017.
- Dlouhodobě MKP podporuje otevřený přístup k vědeckým informacím – její webový katalog v roce 2015 obsahoval celkem 42 507 titulů odborných časopisů v režimu open access.
- Webový katalog MKP je dlouhodobě doplňován o další informace k záznamům tištěných knih – v roce 2016 tak z volně dostupných zdrojů bylo přidáno 104 odkazů na plný text, či multimediální obsah; zároveň v rámci projektu *obalkyknih.cz* byly přidány tisíce naskenovaných obálek a obsahů k titulům dostupným v síti MKP.
- MKP zpřístupňovala registrovaným čtenářům 13 on-line databází zaměřených na odborné informace z humanitních věd, muzikologie, přírodních věd a také přehled české mediální produkce. Široké veřejnosti jsou potom dále dostupné otevřené zdroje, které jsou vybírány přímo knihovníky a soustředěny na jednom místě, na webu MKP.
- K vydání v elektronické podobě byla připravena souborná díla Karla Poláčka a Jaroslava Havlíčka.
- Počet digitálních dokumentů, které knihovna zprostředkovala čtenářům a veřejnosti (dokumenty z aplikace Kramerius, e-knihy zpřístupňované MKP a plné texty z licencovaných databází), dosáhl 1,33, což představuje 30 % primárních fyzických výpůjček MKP.
- Pilotní služba MKP „Digitalizace na zakázku“ byla koncem r. 2016 rozšířena i o nabídku fondu hudebnin.
- Byla připravena nová koncepce pro práci s elektronickými informačními zdroji do r. 2020, která odráží cíle stanovené ve Strategii MKP do r. 2020 a definuje metody akvizice, propagace a zpřístupnění databází elektronických informačních zdrojů v následujících letech.



## Automatizovaný knihovní systém Koniáš a prostředky ICT

Automatizovaný knihovní systém MKP Koniáš slouží největší pobočkové knihovní síti v Česku, je v on-line provozu na 40 místech na území hl. m. Prahy a ve 3 bibliobusech. Jeho prostřednictvím se již uskutečnilo 99 milionů výpůjček. Databáze AKS Koniáš je synchronně udržována na dvou diskových polích, aby se eliminovala možná ohrožení vyplývající z případné havárie serveru. AKS Koniáš je koncepčně postaven na používání lišty s vyvolavatelnými moduly pro jednotlivé agendy, sloužící výpůjčním agendám i správě a budování databáze, včetně agend akvizičních a evidenčních.

**Rozvoj AKS se v roce 2016** soustředil na několik témat, která lze zhruba rozčlenit do tří hlavních okruhů:

### 1) Zlepšení podmínek pro pobyt v knihovně a zvýšení uživatelského komfortu

- Do poboček bylo nakoupeno 150 nových počítačů (převážně na místa služebních počítačů). Toto roční množství nové ICT se dlouhodobě ukazuje jako minimální pro zachování přijatelného morálního stavu techniky v síti poboček a o logistickém zázemí knihovny.
- Webové stránky knihovny jsou fakticky další „pobočkou“ knihovny, protože umožňují snadný přístup k mnoha službám (informačním, prolongačním, rezervačním) a zdrojům knihovny, a to v časovém rozsahu násobně větším, než je provozní doba jakékoli pobočky. V současnosti je vlastně web počtem svých návštěvníků v jistém smyslu nejnavštěvovanější pobočkou sítě.
- V souladu s vývojem informačních a komunikačních technologií je kladen velký důraz na internetové služby a zlepšování možnosti přistupovat ke stejnému uživatelskému rozhraní z různých míst a z různých zařízení. Proto po sjednocení on-line katalogu (tj. webové stránky, ke kterým přistupují čtenáři z domova) a rozhraní

OPACů ( tj. počítačů, které využívají čtenáři v prostorách knihovny pro objednávání a rezervaci titulů), následoval v roce 2015 další krok v podobě návrhu přepracování responzivního designu webu MKP, tento koncept byl v řadě funkcí ještě dotažen v roce 2016. Měl by být pro uživatele intuitivnější, přehlednější, výkonově optimalizovaný, snadno prohlížitelný na všech typech zařízení, včetně tabletů a chytrých mobilních telefonů. Vlastní implementace proběhne po vysoutěžení dodavatele v roce 2017.

- PC, sloužící jako OPAC, byly v knihovnách postupně nahrazeny novými úspornými minipočítači s velkým 21" monitorem, aby zprostředkovávané informace byly dostupnější i osobám s lehčím zrakovým postižením. Další modernizace těchto minipočítačů je plánována i v roce 2017.
- MKP akceptuje jako čtenářský průkaz rovnocenný s vlastním průkazem a kartou Opencard i kartu průkazu ISIC (mezinárodní studentskou identifikační kartu) a kartu ITIC (učitelskou), od r. 2016 ještě novou celopražskou tramvajenku Lítačka, školní kartu Fakultní ZŠ Otokara Chlupa a je připravena tuto škálu rozšířit i na další vhodné a použitelné karty podobných parametrů.

## **2) Investice do infrastruktury a modernizace podpůrných agend**

Jde především o investice do bezpečnosti dat a také jako prostředek ke zrychlení procesů v celém systému. V tomto smyslu jsou přínosem nejen pro zaměstnance, ale také (a přinejmenším ve stejné intenzitě a důležitosti) i pro čtenáře a další uživatele knihovny.

- V rámci těchto investic bylo pořízeno nové diskové pole o efektivní úložné kapacitě 128 TB, které nahradí dvě menší pole centrálního VMware clusteru v ústředí MKP na Mariánském nám. Jedná o multi-tier konstrukci s integrovanou 800GB SSD cache, která významně zvyšuje výkon celého pole. Posílilo tak stávající pole s podobnou architekturou, byť nižší úložnou kapacitou a významně zvýšilo výkon celého systému tak, aby bylo možné pokrýt stále rostoucí požadavky.
- Stálá pozornost je věnována realokačním algoritmům, zajišťujícím co nejefektivnější využívání fondu v rámci poboček MKP. Průběžně zde dochází k úpravám ve výpočtu vyhodnocení prospěšnosti jednotlivých svazků v rámci sítě poboček MKP, vyladění se týká zejména parametru obsazenosti pobočky knihovním fondem.
- V souvislosti s novými katalogizačními pravidly RDA byla změněna struktura katalogizačních údajů pořizovaných do databáze AKS Koniáš. Jde o dlouhodobý proces a práce na něm budou pokračovat i v roce 2017.

## **3) Investice do konkurenceschopnosti MKP a její spolupráce s ostatními knihovnami**

- Hlavní vývojové aktivity oddělení informačních technologií MKP jsou zaměřeny na vytváření nového katalogizačního nástroje, který umožní katalogizátorům AKS Koniáše zpracovávat nové tituly přímo v MARCu podle pravidel RDA. Dokončen byl vyhledávač a editor jednotlivých autorit, připravuje se konverze stávajících systémových entit do MARC formátu. Práce budou pokračovat i v roce 2017 a i v něm to bude nejdůležitější část softwarové práce oddělení.
- Zaměstnancům MKP jsou v rámci průběžného vzdělávání přístupné e-learningové kurzy s obecnými IT tématy, které se postupně inovují a také rozšiřují o další, specificky knihovnická témata.
- MKP sdílí průběžně svá data se Souborným katalogem ČR. V této souvislosti byl zcela přebudován importní mechanismus, který nyní umožňuje stahovat data ve formátu MARC21 místo původního formátu Unimarc.

## **Další informace**

- Pokračovaly digitalizační aktivity MKP a budování elektronické knihovny (viz *samostatná kapitola na str. 17*). Na těchto činnostech se samozřejmě výrazně podílelo oddělení informačních technologií (především implementací potřebných zařízení a postupů, zabezpečení dat, apod.). Projekt PRALIT, který svým rozsahem digitalizaci v roce 2016, dominoval, byl úspěšně dokončen.
- Uživatelský přístup k internetu je možný ve všech pobočkách i v pojízdných knihovnách. Jde celkem o 192 PC. Většina pracuje se systémem Linux s prohlížečem Mozilla Firefox a s programy pro vytváření textových souborů, powerpointových prezentací, tabulek, lze využívat i USB paměti a možnost tisku. Zbývajících 5 jsou iMac (Apple). K dispozici je i PC pro slabozraké uživatele.
- Wifi připojení poboček – ve všech pobočkách sítě provozuje MKP otevřené, nezabezpečené wifi připojení k internetu (zpravidla s vyhrazenou kapacitou 2mbps). Toto připojení mohou využívat pro vlastní notebooky jak registrovaní čtenáři, tak i kdokoli z návštěvníků knihovny. Připojení se postupně posiluje a v roce 2016 byla v celé síti poboček nasazena nová infrastruktura, která umožňuje významně vyšší počet souběžně připojených uživatelů.
- Poskytovatelem mobilních hlasových a datových služeb pro MKP je firma Vodafone, která opětovně zvítězila v celoměstském výběrovém řízení, vypsáném MHMP. Ceny mobilních tarifů se v důsledku toho značně snížily. V roce 2017 se tato soutěž bude opakovat.



# Vybavenost poboček výpočetní technikou – stav k 31. 12. 2016

knihovna	Praha	PC služební	elektronický katalog	veřejný Internet	speciální PC *)	PC celkem	informační monitory
01 Ústřední knihovna	1	69	34	9	27	139	8
03 Hradčany	1	1	1	1	1	4	
04 Ostrčilovo nám.	2	2	1	2		5	1
05 Sedmička	7	4	2	8	12	26	1
07 Kobylisy	8	4	1	3		8	
08 Školská	1	10	3	5	1	19	1
10 Vysočany	9	3	1	4		8	1
13 Hloubětín	14	2	1	2		5	
15 Žižkov	3	3	1	2		6	
18 Korunní	10	12	3	5	2	22	1
21 Hostivař	15	2	1	2		5	1
24 Michle	4	2	1	2		5	
25 Víkova	4	4	1	2		7	
27 Modřany	12	3	1	6		10	1
29 Smíchov	5	15	7	12	14	48	1
30 Cibulka	5	1		2		3	
31 Velká Chuchle	16	1		2		3	
35 Břevnov	6	6	3	5		14	1
37 Dědina	6	2	1	2		5	1
38 Dejvice	6	10	3	6		19	2
41 Novodvorská	4	5	1	5		11	1
42 Petřiny	6	3	1	2		6	
43 Pankrác	4	4		3		7	
45 Spořilov	4	6	2	4		12	1
47 Zahradní Město	10	2	1	2		5	
48 Ostrovského	5	2		2		4	
51 Dittrichova	2	4	1	2		7	1
52 Bohnice	8	10	4	11	1	26	1
54 Prosek	9	6	3	7		16	1
56 Dům čtení (Ruská)	10	10	4	8	1	23	5
58 Opatov	11	21	11	12	18	62	1
60 Krč	4	4	2	6		12	1
62 Barrandov	5	4	2	3		9	1
65 Záhřebská	2	5	2	3		10	1
66 Vozovna	3	4	1	4		9	1
70 Skalka	10	3	1	3		7	
81 Lužiny	13	8	5	10		23	2
84 Stodůlky	13	4	1	3		8	1
87 Černý Most	14	3	1	7		11	1
88 Ládví	8	6	3	8		17	1
89 Chodov	11	4	1	3	1	9	1
99 odd. mobil. služeb		10	0	2		12	
celkem		284	113	192	78	667	41
knihovna	Praha	PC služební	OPAC & knihomat	veřejný Internet	speciální PC *)	PC celkem	informační monitory

\*) Speciální PC pro veřejnost: V Ústřední knihovně 1 PC s internetem pro slabozraké, 4 PC pro vstup do databází, 2 PC pro CD-ROM a 1 speciální PC pro děti (programy pro dyslektiky, hry apod.); dále jde o 43 PC v počítačových učebnách (16 PC v ÚK, 12 PC v knihovně Smíchov a 15 PC v knihovně Opatov).



# Činnost MKP v číslech (fond, výpůjčky, čtenáři, návštěvníci)

**Počet knihoven k 31. 12. 2016:** Ústřední knihovna a 40 poboček a 3 pojízdné knihovny  
**Počet zaměstnanců:** úvazkový přepočet 433,9; fyzických osob 488 (k 31. 12. 2016)

**Knihovní fond celkem (k 31. 12. 2016):** 1 926 343

*z toho naučná literatura 41,4 %; beletrie 44,3 %; mapy 0,38 %; hudebniny 8,0 %; zvukové materiály (CD, MC, LP) 4,54 %; audiovizuální 0,24 %; grafické listy a reprodukce artotéky knihovny Opatov 0,5 %; elektronické dokumenty (CD-ROM) 0,04 %, stolní hry 0,03 % a zatím oborově nezařazené kn. j. 0,6 %*

Přírůstky knihovního fondu v r. 2016 117 785

<b>Výpůjčky celkem (z toho Ústřední knihovna)</b>	5 950 210	1 026 691
– naučná literatura (z toho Ústřední knihovna)	1 839 945	441 626
– beletrie (z toho Ústřední knihovna)	3 614 313	434 382
– noviny a časopisy (z toho Ústřední knihovna)	156 982	32 996
– mapy (z toho Ústřední knihovna)	20 136	3 949
– hudebniny (z toho Ústřední knihovna)	31 657	24 889
– zvukové materiály – CD, MC, LP (z toho Ústřední knihovna)	245 089	65 768
– audiovizuální materiály (z toho Ústřední knihovna)	35 703	22 249
– grafické listy a reprodukce artotéky knihovny Opatov	2 797	
– elektronické dokumenty – CD-ROM (z toho Ústřední knihovna)	900	335
– stolní hry (z toho Ústřední knihovna)	2 688	496

**Registrovaných čtenářů, kteří v r. 2016 konzumovali knihovnické služby** 179 660  
– z toho čtenářů do 15 let (je jich 17,7 %) 31 859

**Počet čtenářů registrovaných ke dni 31. 12. 2016** (platný průkaz k tomuto dni) 174 016  
– z toho čtenářů do 15 let (je jich 8 %) 48 703

**Nově registrovaných čtenářů** 32 909  
– z toho čtenářů do 15 let (je jich 26,3 %) 8 641

**Uživatelských návštěv knihoven a studoven** (vč. uživatelů internetových PC) 1 917 413

<b>Kulturní a vzdělávací činnost</b> (akce / návštěva)	4 244	167 776
z toho: pro dospělé (akce / návštěva)	1 250	83 777
pro mládež (akce / návštěva)	241	10 642
pro děti (akce / návštěva)	2 753	73 357

**Návštěv fyzických uživatelů** (vč. kulturních a vzdělávacích akcí) 2 085 189

**Virtuálních návštěv registrovaných uživatelů** 850 025

**Návštěvy registrov. čtenářů** (zalogování fyzicky & on-line) 2 533 083

**Návštěvy on-line uživatelů e-slужeb** (virtuální návštěvy) 18 001 016

**Počet návštěv webové stránky knihovny** 3 412 584

## Elektronické katalogy a internet

Počet personálních počítačů určených pro uživatele 383

Počet pracovních stanic pro přístup uživatelů k síti internetu 192

Počet uživatelů internetových PC v knihovně 136 365

## Poměrné ukazatele

Počet knihovních jednotek na 1 obyvatele 1,5

Počet výpůjček na 1 obyvatele 4,7

Počet knihovních jednotek na 1 aktivního čtenáře 11,1

Počet výpůjček na 1 aktivního čtenáře 34,2

Počet (fyzických) návštěv na 1 aktivního čtenáře 11,0

Počet výpůjček na 1 (fyzického) návštěvníka 3,1

Obrat knihovního fondu (počet výpůjček na 1 knihovní jednotku) 3,1

# Komentář k výpůjční činnosti MKP v r. 2016

Počet obslužených registrovaných uživatelů MKP v r. 2016 dosáhl **179 660**, z toho 31 859 byli uživatelé ve věku do 15 let (17,2 %). Jde o čtenáře, kteří v tomto roce konzumovali některou z adresných služeb MKP. Zároveň v r. 2016 bylo dalších 44 979 čtenářů (z toho 16 827 do 15 let), kteří alespoň část roku měli platný čtenářský průkaz MKP, ale adresnou službu nekonzumovali. **Ke dni 31. 12. 2016 měla MKP 174 016 registrovaných čtenářů** (tj. o 0,75 % více než v r. 2015), z toho 48 703 dětí (28 %). **Nově registrovaných čtenářů** bylo **32 909** (2,24 % méně než v r. 2015). Z toho bylo 9 023 dětí (27,4 %).

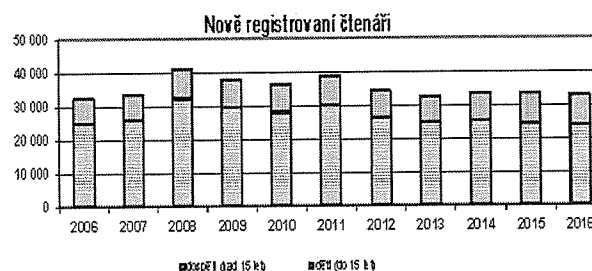
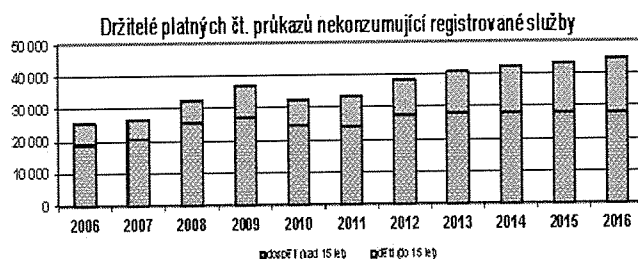
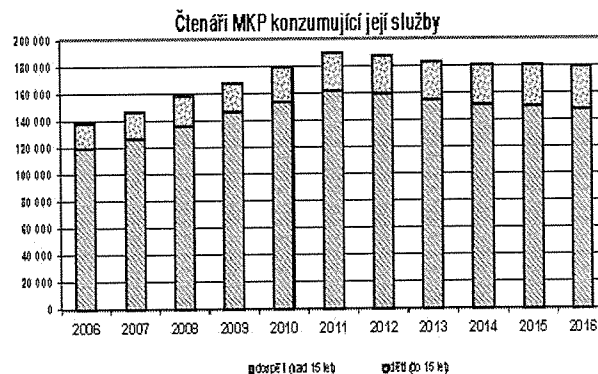
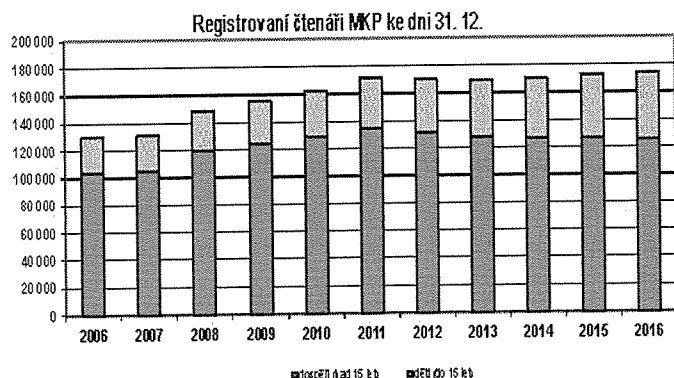

Průměrný věk registrovaného čtenáře v r. 2016 byl 35,57 let, přičemž průměrný věk dospělého čtenáře byl 41,65 let; dětského čtenáře 10,29 let; průměrný věk čtenáře 15 až 60 let činil 34,34 let a průměrný věk seniora (nad 60) byl 71,2 let. Podíl seniorů (čtenářů starších 60 let) je 16 %. Průměrný věk v r. 2016 nově registrovaného čtenáře byl 28 let, přičemž u nového čtenáře dětského to bylo 8,4; u čtenáře nad 15 let věku pak 30,9 let. Ženy (a dívky) jsou registrovanými čtenáři tradičně častěji než jejich mužské protějšky – poměr je 66,5 ku 33,5. U dětí je poměr vyrovnanější 52,5 % dívek a 47,5 % chlapců, a zastoupení chlapců se v r. 2016 dokonce posílilo, což je novum (dlouho tomu bylo naopak).

## Věková struktura čtenářů MKP v r. 2016, 2015 a 2014

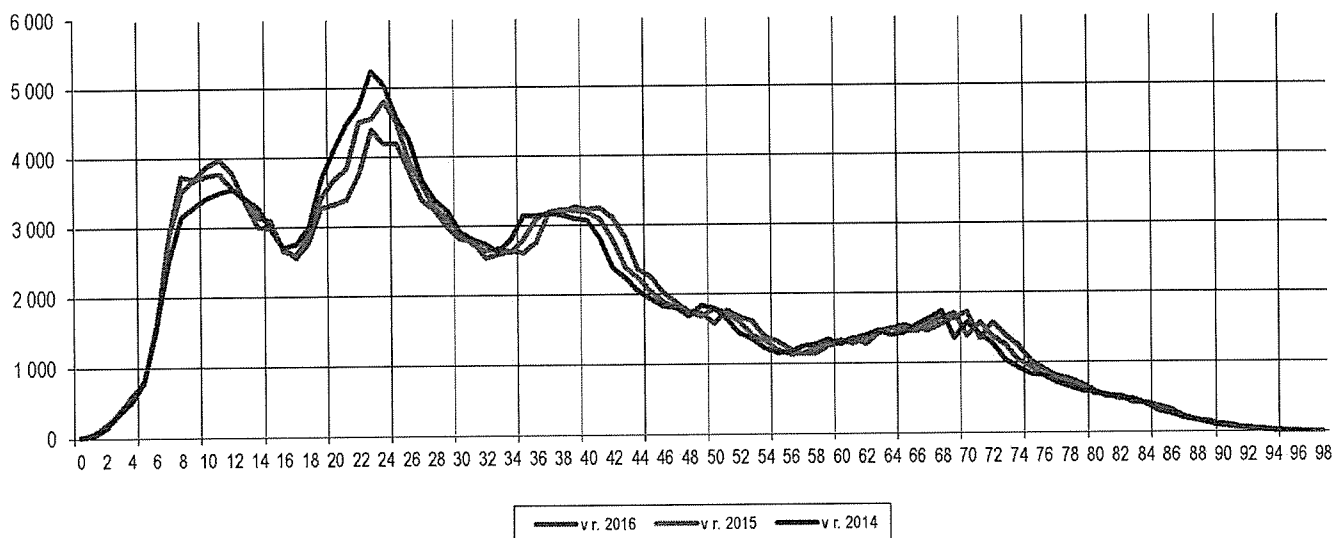

Registrovaní uživatelé (čtenáři) MKP v r. 2016 podle adresy trvalého bydliště – 98,3 % ho má v ČR a 1,7 % v zahraničí. V Praze to je 76,4 %; ve Středočeském kraji 11,14 % a v ostatních krajích ČR 10,84 %.

Počet fyzických návštěv uživatelů vykazovaný v Ročním výkazu Kult (MK) 12-01 podle platné metodiky ministerstva kultury činil 2 085 189. V tomto čísle je zahrnuto 1 781 048 návštěv přímo souvisejících s výpůjčními a studovenskými službami, dále 136 365 návštěv uživatelů internetových PC umístěných v knihovnách, dále 120 107 návštěvníků kulturních akcí a ještě 47 669 návštěvníků vzdělávacích akcí. V r. 2015 byl takto definovaný počet fyzických návštěv 2 121 669, takže jde o meziroční pokles o 1,7 % a podílejí se na něm všechny zde uvedené skupiny návštěvníků kromě návštěvníků kulturních a vzdělávacích akcí, kde naopak došlo k meziročnímu nárůstu o 7,75 %. Největší pokles (o 10, 15 %) je u uživatelů internetových počítačů v pobočkách. Významně to jistě souvisí s tím, že ve všech pobočkách je wifi připojení, takže řada návštěvníků využívá vlastní notebooky a tablety, a tím se ocitají mimo statistiku.

Metodika „oficiální“ statistiky, daná celostátním výkazem o veřejné knihovně Kult (MK) 12-01 je taková, že nepodchytí velké množství návštěvníků, jejichž návštěva nesouvisí s protokolovanou výpůjčkou, s pořádanou akcí či s využitím internetu na počítačích knihovny. Jde o návštěvníky, kteří uskuteční neprotokolovanou prezenční výpůjčku z volného výběru knihovního fondu, studují zde, využívají wifi přístup knihovny nebo jim knihovna slouží jako místo sociální komunikace. V rámci projektu „ROI“<sup>19</sup> – Metodika měření hodnoty služeb knihoven“ zpracovala MKP metodiku, která umožňuje poměrně kvalifikovaný odhad počtu těchto návštěvníků. V r. 2016 šlo o cca 591 tis. dalších návštěvníků, kteří zde četli nebo studovali knihy z volného výběru (neprotokolované výpůjčky), u cca 224 tis. návštěvníků pobyt v knihovně souvisel s využitím jejího wifi připojení či dalšího technického vybavení knihovny (přehrávače, digitální piano, herní konzole apod.; elektrických zásuvek pro vlastní notebook apod.), u cca 172 tis. návštěvníků se jednalo o čistý prezenční pobyt (návštěvník nevyužil žádné další služby knihovny).

**Souhrnný počet uživatelských návštěv MKP** (tj. fyzických návštěvníků i virtuálních návštěv on-line; registrovaných čtenářů i uživatelů neregistrovaných) byl **20 086 205** (podle celostátní metodiky dané ročním výkazem pro MK ČR). Větší vypovídací hodnotu má ale **počet obslužených návštěvníků z řad registrovaných čtenářů** (při fyzické či virtuální návštěvě) – těch bylo celkem **2 533 083**, tj. o 2,85 % více než v roce předcházejícím, u návštěv fyzických pokles 2,5 %, u virtuálních nárůst 10,4 % (u registrovaných čtenářů).

**Návštěvy uživatelů elektronických služeb** (služeb on-line)<sup>20</sup> se do celkového počtu uživatelů knihovny (registrovaných i neregistrovaných) započítávají číslem **3 034 032 (počet)**, což je součet:

- počtů vstupů do elektronického katalogu z prostoru mimo knihovnu	2 010 116
- počtů vstupů do elektronického výpůjčního protokolu z prostoru mimo knihovnu	1 010 195
- počtů vstupů do elektronických informačních zdrojů a databází <sup>21</sup> z prostoru mimo knihovnu	13 720

Zároveň se **v rámci elektronických služeb** sledují a oficiálně vykazují ještě tyto **další statistické údaje**:

- počet návštěv webové stránky knihovny	3 412 584
- počet vstupů do elektronického katalogu z prostoru knihovny	298 631
- počet vstupů do elektronického výpůjčního protokolu z prostoru knihovny	175 998
- počet vstupů do elektronických informačních zdrojů a databází celkem z prostoru knihovny	686
- počet zobrazených (stažených) digitálních dokumentů	1 331 873
<i>(v tom je 994 689 z webu stažených e-knih vydaných MKP, 337 184 stažených ostatních e-dokumentů)</i>	
- výpůjčky e-dokumentů <sup>22</sup>	4 283
- on-line informační služby (počet zodpovězených dotazů)	6 389

MKP již od r. 2003 sleduje jiný údaj o svých on-line službách, jde o **počet virtuálních návštěv registrovaných čtenářů MKP**<sup>23</sup> – v r. 2016 jich bylo 850 025 což je o 10,4 % více než v r. 2015. Trvale existuje spojitost mezi kontinuálním nárůstem počtu virtuálních návštěv registrovaných čtenářů a poklesem návštěv fyzických spojených s knihovnickými službami (zalogovaných fyzických návštěvníků). Řada služeb je nyní dostupná on-line (rezervace, prolongace nebo výpůjčka e-knihy) a čtenář za nimi nemusí do knihovny vůbec fyzicky vůbec přijít. Popisovanou relací mezi těmito statistickými veličinami ukazuje tento graf:



<sup>19</sup> Return on Investment.

<sup>20</sup> Jde o uživatele on-line služeb jak z řad registrovaných uživatelů knihovny, tak z „neregistrované“ veřejnosti.

<sup>21</sup> Těchto licencovaných elektronických informačních zdrojů měla MKP k dispozici 13.

<sup>22</sup> Zahrnuje e-výpůjčky ze systémů typu eReading EBSCO, Ebrary. Nový ukazatel výkazu Kult (MK) 12-01 od r. 2015.

<sup>23</sup> Platí zde pravidlo, že v jednom dni se 1 registrovanému čtenáři započítává pouze jediná virtuální návštěva.

Čtenáři uskutečnili **celkem 5 950 210 výpůjček** (5 947 170 ve vlastních knihovnách a 3 040 výpůjček pražským místním knihovnám z výměnných souborů MKP určených pro výkon regionálních funkcí). Proti roku 2015 jde o pokles o 3,4 %. Jde o dlouhodobý (celostátní a v podstatě celosvětový) trend poklesu fyzických výpůjček veřejných knihoven. Jistou kompenzací je rostoucí počet výpůjček alternativních, tj. množství stažených digitálních dokumentů z e-knihovny MKP. Ale ani 995 tis. těchto „digitálních výpůjček“ ročně nestačilo k vyrovnaní úbytku. Přitom u nich jde už o 22 % počtu „klasických“ primárních výpůjček – viz graf:

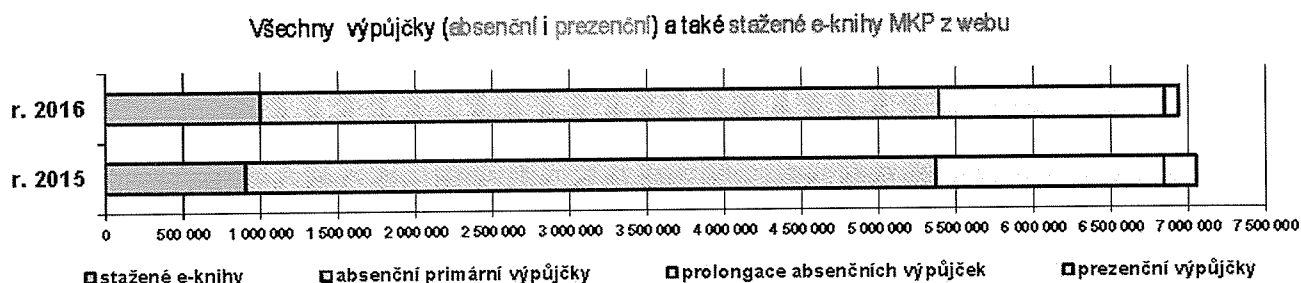

V celkovém vykazovaném počtu registrovaných výpůjček je započteno 4 397 416 absenčních primárních výpůjček (4 439 437 ve vlastní knihovní síti a 3 040 výpůjčky pro místní knihovny z výměnných souborů), dále 1 451 147 prolongací absenčních výpůjček a 99 499 protokolovaných prezenčních výpůjček (vč. 108 ve studovně vzácných tisků). Pokud jde pouze o primární výpůjčky (absenční i prezenční), jejich součet je 4 495 915.

Oborově zůstává skladba registrovaných výpůjček přibližně stejná jako v minulých letech – beletrie 60,7 %, naučná literatura 30,9 %, zvukové nosiče 4,12 %, noviny a časopisy 2,64 %, hudebniny (partitury) 0,53 %, mapy 0,34 %, audiovizuální nosiče (filmy) 0,60 %, obrazové materiály opatovské artotéky 0,05 % a elektronické dokumenty (multimediální a softwarové nosiče) 0,02 % a stolní hry 0,05 %. Dospělí čtenáři uskutečnili 5 328 050 výpůjček (89,5 %), děti do 15 let 622 160 výpůjček (10,5 %) – poměr (90 : 10) je dlouhodobě stabilní. Výpůjčky realizované prostřednictvím meziknihovní výpůjční služby (bylo jich 544) jsou započteny do výpůjček ÚK.

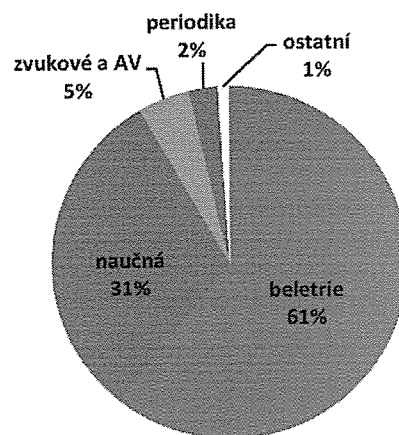

Meziroční pokles se týkal několika oborových skupin – u beletrie činil 2,3 %, u naučné literatury 6 %, u novin a časopisů 6,7 %, u hudebnin 4,9 %, u map 15,4 %, a u elektronických dokumentů (na multimediálních a softwarových nosičích) 8,7 %. Nárůst proti r. 2015 pak zaznamenaly výpůjčky zvukových nosičů a to o 2,1 %, audiovizuálních nosičů (filmy na DVD) o 6,5 %, obrazových materiálů artotéky o 2,5 % a také stolní hry o 45,7 %.

V Ústřední knihovně se realizovalo 17,26 % výpůjček, v pobočkách 81,47 % a v pojízdných knihovnách 1,27 %. U výpůjček pro děti to bylo 6,26 % v ÚK, 88,48 % v pobočkách a 4,26 % v pojízdných knihovnách. Stále klesá podíl protokolovaných prezenčních výpůjček (bylo jich 98,5 tis.), čtenáři výrazně preferují výpůjčky absenční.

Výše uvedená statistická data o výpůjčkách vycházejí ze statistických zjišťování pro celostátní Roční výkaz o knihovně Kult (MK)12-01 a zahrnují pouze výpůjčky protokolované. Nepostihují ale celý segment prezenčních služeb, především neprotokolované prezenční výpůjčky z volného výběru knihovního fondu, četbu knih, časopisů a novin v prostorách knihovny, studijní pobyt v knihovně apod.

Díky již zmíněnému projektu „ROI – Metodika měření hodnoty služeb knihoven“ má MKP nástroj pro kvalifikovanou kvantifikaci těchto svých služeb. Díky němu jsou počínaje r. 2016 k dispozici důležité údaje i o této části služeb knihovny. Především jde o **cca 890 tis. neprotokolovaných prezenčních výpůjček z volného výběru** knihovního fondu. Z nich zhruba 100 tis. bylo vyhledáno s asistencí knihovníka a ostatních cca 790 tis. si čtenáři i neregistrovaní návštěvníci knihovny vyhledali sami. Když těchto 900 tis. neprotokolovaných prezenčních výpůjček přičteme ke 4 400 tis. protokolovaných primárních, je to zhruba **5 290 tis. primárních výpůjček**.

**Služby Ústřední knihovny:** Ze 1 026 691 v roce 2016 evidovaných výpůjček uskutečněných při 312 278 návštěvách bylo 939 054 výpůjček absenčních a 87 637 prezenčních. Znamená to, že se ÚK na absenčních výpůjčkách podílela 16 %, na prezenčních 89 %, na počtu čtenářských návštěv 18,6 %. Další návštěvníci (bylo jich 62 455) v knihovně studovali, tj. využívali v jejích prostorách literaturu a časopisy z volného výběru, Informační středisko ÚK dalších 31 956 a internetovou studovnu 14 769. Celkem šlo o 421 458 návštěv, což je 1 500 návštěv denně neboli 158 návštěv za 1 provozní hodinu. V budově působí ještě nová služba Dílna, která formálně není součástí ÚK a ta měla celkem 3 514 individuálních návštěvníků. Pozn.: Návštěvníci kulturních a vzdělávacích akcí ÚK i návštěvníci akcí Dílny zde zahrnutí nejsou, jejich počty nalezneme o 2 stránky dále.

# Statistické údaje o výpůjční činnosti poboček MKP v r. 2016

č. k.	pobočky	Pha	obslouž. čtenářů *)	návštěv celkem **)	výpůjček celkem	výpůjček beletrie	výpůjček naučné	výpůjček periodik	audiální a audiovizual.	ostatních výpůjček
1	Ústřední kn. vč. Dílny	1	62 181	424 972	1 026 691	441 626	434 382	32 996	88 018	29 669
3	Hradčany		979	4 715	12 465	6 839	3 676	951	936	63
8	Školská		15 693	72 231	214 510	116 725	75 487	8 348	11 867	2 083
4	Ostrčilovo nám.	2	2 489	11 633	37 397	26 140	9 262	845	1 031	120
51	Dittrichova		6 629	28 637	75 375	46 727	23 622	858	3 747	422
65	Záhřebská		4 588	20 986	55 654	35 768	16 640	1 459	1 224	564
15	Žižkov	3	3 646	14 099	51 273	35 068	13 808	1 172	1 008	217
66	Vozovna		5 469	27 843	90 520	61 443	25 954	1 205	1 564	354
24	Michle	4	2 151	10 398	34 332	22 474	9 563	832	1 347	116
25	Víkova		4 098	26 117	105 892	72 453	25 660	3 370	3 685	724
41	Novodvorská		5 425	30 416	114 731	79 030	26 196	3 406	5 523	576
43	Pankrác		3 980	17 550	59 930	39 449	15 725	1 460	2 990	306
45	Spořilov		3 792	23 484	80 465	54 111	20 586	2 039	2 852	878
60	Krč		4 172	24 502	86 335	59 170	21 175	2 459	3 318	213
29	Smíchov	5	20 468	123 382	310 096	188 669	103 276	7 257	8 984	1 910
30	Cibulka		908	5 085	18 647	13 446	3 817	702	637	44
48	Ostrovského		2 483	15 761	31 284	21 994	8 120	660	367	143
62	Barrandov		3 844	26 687	83 324	55 049	20 764	3 345	3 723	443
35	Břevnov	6	6 523	41 111	126 875	78 231	37 494	2 607	7 788	755
37	Dědina		1 637	10 816	35 214	23 381	8 878	1 899	980	75
38	Dejvice		16 991	94 170	303 647	191 206	95 994	6 164	8 652	1 631
42	Petřiny		4 310	24 357	95 308	62 819	25 442	2 875	3 671	501
5	Holešovice	7	10 556	59 845	169 436	105 849	50 209	5 135	7 569	674
7	Kobylisy	8	7 867	39 226	102 151	68 774	27 159	2 449	3 235	535
52	Bohnice		7 459	50 533	194 179	123 974	51 659	4 848	12 716	983
88	Ládví		12 026	79 781	250 770	163 805	73 440	6 319	6 086	1 120
10	Vysočany	9	6 026	32 398	98 817	61 104	30 396	2 497	3 531	1 289
54	Prosek		6 167	36 958	142 748	99 165	34 696	3 954	4 345	588
18	Korunní	10	15 333	89 139	295 271	176 198	95 470	6 082	16 016	1 504
47	Zahradní Město		2 154	14 359	49 750	36 058	10 931	1 399	1 132	230
56	Ruská (Dům čtení)		10 134	58 693	223 854	148 826	53 276	4 855	15 622	1 275
70	Skalka		4 894	26 765	83 611	60 409	19 905	1 401	1 652	245
58	Opatov	11	19 071	130 866	531 793	332 121	163 179	13 532	17 898	5 063
89	Chodov		4 054	21 874	65 506	41 432	17 253	3 540	2 891	389
27	Modřany	12	3 115	19 541	65 939	45 009	17 604	1 686	1 387	253
81	Lužiny	13	11 926	79 702	264 214	170 534	80 767	5 202	6 763	949
84	Stodůlky		4 287	19 775	74 242	49 911	19 776	1 064	3 167	325
13	Hloubětín	14	2 424	13 030	38 594	28 660	7 856	1 119	721	238
87	Černý Most		4 116	25 465	95 590	60 717	27 790	1 532	5 218	333
21	Hostivař	15	2 540	15 729	60 776	42 376	14 538	2 007	1 593	261
31	Velká Chuchle	16	534	3 800	14 391	9 813	3 032	1 270	249	27
99	odd. mobilních služeb	***)	5 238	20 917	75 467	55 762	14 341	180	5 090	94
97	stud. vzácných tisků	#)		65	108		108			
	CELKEM MKP			1 917 413	5 947 170	3 612	1 838	156	280 792	58 178

\*) Počet registrovaných čtenářů, jimž byla v roce 2016 v dané pobočce poskytnuta alespoň jednou nějaká adresná služba.

\*\*) Počet fyzických návštěv knihoven a studoven vč. návštěv uživatelů internetových PC v knihovnách, nejsou započtení návštěvníci akcí.

\*\*\*) Tři pojízdné knihovny (2 bibliobusy a 1 minibus) s 32 stanicemi na území městských částí Praha 2, 4, 5, 6, 7, 8, 10, 12, 14, 15 a 20.

#) Studovna vzácných tisků je součástí oddělení vzácných tisků (restaurátorská dílna a speciální sklad); sídlí v ul. U Brusnice 220 v Praze 6.

Ve sloupci „ostatní výpůjčky“ jsou sečteny výpůjčky kartografických materiálů (20 136), hudebnin (31 657), grafické materiály (2 797), elektronické materiály (900) a stolní hry (2 688). V tabulce není uvedeno 3 040 výpůjček místním knihovnám z výměnných souborů (bel. 1 997; naučná 1 043).

## Kulturní a vzdělávací činnost MKP v r. 2016

Služby MKP pro pražskou veřejnost jsou širší než je jenom shromažďování a půjčování knih a dalších dokumentů, poskytování a zprostředkování informací. Jejich součástí je také práce osvětová, vzdělávací a kulturně-výchovná. V r. 2016 uskutečnila MKP celkem 4 244 kulturních a vzdělávacích akcí (proti 3 918 akcím v r. 2015 to představuje 108,3 %). Účastníků akcí bylo **167 776** (proti 155 702 v r. 2015 to představuje 107,75%). Z toho 659 akcí uskutečnilo specializované „Kulturní a vzdělávací centrum“. Jde o 106,3 % počtu v r. 2015 (620). Počet návštěvníků těchto akcí byl 77 551, tedy 108,6 % počtu v r. 2015 (71 396).

Proporce počtu akcí pro dospělé, mládež a děti je 29,5 %, 5,7 % a 64,9 %. U počtu návštěvníků jde o proporce 49,9 %, 6,3 % a 43,7 %. Vzdělávacích akcí bylo 1 882 (44,3 %) a akcí kulturních 2 362 (55,7 %). Návštěvníků akcí vzdělávacích bylo 47 669 (28,4 %) a návštěvníků akcí kulturních 120 107 (71,6 %). Pro školy bylo pořádáno v pobočkách, v Ústřední knihovně a v minibibliobusu Oskar 2 174 akcí (2 075 pro základní školy a 96 pro školy střední) – účast 44 638 žáků a 2 520 studentů (celkem 47 230).

### Kulturní a vzdělávací akce odboru služeb MKP v r. 2016

POČET AKCÍ	počet kulturních akcí pro				počet vzdělávacích akcí pro *)				celkový počet akcí pro			
	dospělé	mládež	děti	celkem	dospělé	mládež	děti	celkem	dospělé	mládež	děti	celkem
Ústřední knihovna	96	15	157	268	76	64	30	170	172	79	187	438
OK 1, 2, 3	57	0	224	281	20	4	139	163	77	4	363	444
OK 4, 11, 12	15	21	219	255	36	26	186	248	51	47	405	503
OK 5, 13, 16	46	16	135	197	59	34	458	551	105	50	593	748
OK 6, 7	9	6	295	310	9		67	76	18	6	362	386
OK 8, 9, 14	4	1	285	290	26	3	127	156	30	4	412	446
OK 10, 15	43	5	188	236	84		160	244	127	5	348	480
odd. mobilních služeb	27	2	27	56			22	22	27	2	49	78
ÚK a OK 1 až 10	297	66	1 530	1 893	310	131	1 189	1 630	607	197	2 719	3 523
Kult. a vzděl. centrum	370	34	33	437	219	2	1	222	589	36	34	659
odbor služeb celkem	667	100	1 563	2 330	529	133	1 190	1 852	1 196	233	2 753	4 182
odd. komunikace	7			7					7			7
Dílňa	23	2		25	24	6		30	47	8		55
MKP CELKEM	697	102	1 563	2 362	553	139	1 190	1 882	1 250	241	2 753	4 244
akce pro	dospělé	mládež	děti	celkem	dospělé	mládež	děti	celkem	dospělé	mládež	děti	celkem

\*) Z toho se 137 akcí týkalo oblasti informačních komunikačních technologií (ITC).

ÚČASTNÍCI	počet účastníků kulturních akcí pro				počet účastníků vzděláv. akcí pro				celkový počet účastníků akcí pro			
	dospělé	mládež	děti	celkem	dospělé	mládež	děti	celkem	dospělé	mládež	děti	celkem
Ústřední knihovna	2 806	521	3 853	7 180	1 415	1 676	660	3 751	4 221	2 197	4 513	10 931
OK 1, 2, 3	4 294	7	4 212	8 513	412	77	2 662	3 151	4 706	84	6 874	11 664
OK 4, 11, 12	826	278	4 634	5 738	637	601	3 860	5 098	1 463	879	8 494	10 836
OK 5, 13, 16	2 054	303	3 814	6 171	978	642	9 040	10 660	3 032	945	12 854	16 831
OK 6, 7	83	100	6 872	7 055	224		1 312	1 536	307	100	8 184	8 591
OK 8, 9, 14	85	30	5 771	5 886	269	87	2 421	2 777	354	117	8 192	8 663
OK 10, 15	721	15	3 625	4 361	1 450		3 140	4 590	2 171	15	6 765	8 951
odd. mobilních služeb	2 593	225	5 292	8 110			976	976	2 593	225	6 268	9 086
ÚK a OK 1 až 10	13 462	1 479	38 073	53 014	5 385	3 083	24 071	32 539	18 847	4 562	62 144	85 553
Kult. a vzděl. centrum	46 963	5 331	10 572	62 866	13 964	480	241	14 685	60 927	5 811	10 813	77 551
odbor služeb celkem	60 425	6 810	48 645	115	19 349	3 563	24 312	47 224	79 774	10 373	72 957	163 104
odd. komunikace	2 569	10	400	2 979					2 569	10	400	2 979
Dílňa	1 123	125		1 248	311	134		445	1 434	259		1 693
MKP CELKEM	64 117	6 945	49 045	120	19 660	3 697	24 312	47 669	83 777	10 642	73 357	167 776
akce pro	dospělé	mládež	děti	celkem	dospělé	mládež	děti	celkem	dospělé	mládež	děti	celkem

Údaje uvedené v odd. komunikace se týkají akcí, které se konaly jinde než v ÚK nebo v pobočkách, tj. většinou mimo knihovnu.

### Akce Ústřední knihovny a poboček OK

Kulturní a vzdělávací akce organizuje ÚK a většina poboček. Často jde o setkání s autory literárních děl a dalšími osobnostmi. Významná část těchto aktivit je určena dětem a mládeži a je připravována ve spolupráci se školami. Žáci a studenti jsou seznamováni se službami veřejné knihovny a se základy informatické a bibliografické gramotnosti (vyhledávání informací, práce s katalogem apod.). V některých pobočkách s vhodnými prostory bývají pravidelně pořádány výstavy, většinou výstavy výtvarných děl profesionálních i amatérských tvůrců.



## Ilustrativní výběr z 4 244 kulturních a vzdělávacích akcí Ústřední knihovny a poboček

ÚK - úsek divadelní a filmový	Čtvrtek v barvě královské modři – setkání s hercem a režisérem Janem Kačerem
ÚK - úsek divadelní a filmový	Tyrkysový čtvrtek – beseda s hercem Igorem Chmelou
Ústřední knihovna	Noc divadel – celopražská akce, svátek fanoušků divadel
Ústřední knihovna	Restaurant Day – setkání food bloggerů a amatérských pop-up restaurantů
ÚK – úsek pro děti a mládež	Den se Star Wars – setkání fanoušků
Ústřední knihovna	Brexit – a co dál? diskuzní panel z cyklu Fakta místo dojmů
Ústřední knihovna	Cesta do Santiaga de Compostella – beseda o poutnictví s Janem Bímem
ÚK – úsek pro děti a mládež	Mistr sportu skáče z dortu – beseda s autory knihy Janem Nejedlým a Jaromírem Plachým
Ústřední knihovna	Uprchlíci v Evropě – diskuzní panel z cyklu Fakta místo dojmů
Hradčany	Marc Chagal: Rusku, oslům a jiným – komp. pořad dokumentaristy Daniela Razíma
Hradčany	Diana Winklerová – Blesk – vernisáž k umístění výtvarného objektu do zahrady
Dům čtení	Lenka Reinerová – komponovaný pořad o autorce
Dům čtení	Ostrava – setkání s básníky Petrem Hruškou a Janem Nemčkem
Korunní	Storytelling – brazilská autorka Celia Revilandia Costa
Korunní	Book Club – Samantha Shannon – setkání s autorkou
Opatov	Divadlo v knihovně – týdenní program podpořen dotací Městské části Praha 11
Břevnov	Můj život s Alzheimerem – beseda s pacientkou a členkou Alzheimerovské společnosti
Břevnov	Cesta do Stockholmu – vzpomínkový večer na Jar. Seiferta za účasti básnickovy dcery Jany
Ostrovského	Petr Stančík – autorské čtení
Lužiny	SOUKOL – interkulturní týden ve spolupráci s UISK

...a o některých z těchto akcí podrobněji:

- **Po zavíračce** – již tradiční festival hudby, divadla a improvizace spojený s příjemným pobytem v knihovně, neboli „Zažijte knihovnu jinak!“, knihovnu otevřenou do pozdních večerních hodin, pohodlnou, neformální, s kavárnou, plnou hudby a mladých lidí; koná se 2krát ročně.
- **Velký knižní čtvrtek, Velký knižní audio čtvrtek** – akce se konají ve spolupráci s firmou KOSMAS a jsou zaměřené na autorská čtení nových knih prestižních českých i zahraničních autorů.
- **Restaurant Day** – festival amatérských gastronomů; navazuje na facebookové aktivity foodbloggerů.
- **Noc divadel** – celopražská akce, v jejímž rámci se v MKP koná přehlídka divadelních představení, autorských čtení, koncertů; součástí je i výtvarná dílna pro děti.
- **Koncerty na schodech** – konají se 1krát měsíčně na schodech budovy na Mariánském náměstí, vždy jako překvapení pro návštěvníky knihovny a jako zpestření sobotního provozu.
- **Děti, čtete?** – festival dětských knih ve spolupráci s nakladatelstvím Meander a v rámci projektu Praha město literatury.
- Roste zájem veřejnosti o **tvořivé workshopy** (literární, výtvarné, technologické).
- Rozvíjí se **spolupráce s jednotlivými městskými částmi** a s jejich podporou (granty, veřejné debaty) se uskutečňují v knihovnách akce podporující komunitní život.
- **Noc bez Andersena** je určená těm, kteří tradiční dětské Noci s Andersenem už odrostli, ale bez knihovny v noci nemohou vydržet.

## Činnost Kulturního a vzdělávacího centra MKP

Hlavním pořadatelem akcí pro dospělé je Kulturní a vzdělávací centrum MKP (oddělení odboru služeb pro veřejnost). Připravuje přednáškové cykly a semináře k žadaným tématům společenských a přírodních věd, umění, politiky, zprostředkovává kulturní pořady, mj. divadelní představení a koncerty, organizuje filmový klub. Snaží se být alternativou ke komerčnímu způsobu prezentace kulturních hodnot, chce být prostorem k relaxaci, k hodnotnému prožívání volného času i k získávání nových vědomostí. Cenová hladina nabízených pořadů je standardně udržována na výši dostupné všem vrstvám veřejnosti. K nejoblíbenějším pořadům patří cykly o výtvarném umění, architektuře a historii, přednášky s filozofickou, psychologickou a sociologickou tematikou, cestopisy, setkání se známými osobnostmi z kulturního i politického života, výchovně-vzdělávací pořady pro děti a mládež. Nejnavštěvovanějšími akcemi jsou zejména filmové projekce, festivaly a přehlídky. Filmový klub MKP se stal jedním z největších v České republice. Součástí filmových projekcí jsou i projekce ve 3D-formátu. Tím, že v budově Ústřední knihovny v centru města jsou k dispozici dva multifunkční sály, je tato činnost zajištěna i technicky a stala se neodmyslitelnou součástí pražského kulturního života.

<b>Kulturní akce KVC:</b>	<b>počet pořadů</b>	<b>počet akcí</b>	<b>počet účastníků</b>	<b>z toho akce určené mládeži a dětem *)</b>
Filmový klub MKP	2	56	3 526	
Filmové festivaly a přehlídky	4	50	6 844	
Ostatní filmové cykly a projekce	30	90	9 541	
Filmové projekce pro školy	2	18	2 347	18 akcí pro mládež s 2 347 účastníky
Ostatní festivaly a přehlídky	3	18	2 895	4 akce pro mládež s 1 278 účastníky
Koncerty	22	45	14 219	16 akcí pro děti s 5 752 účastníky
Hudební a komponované pořady	6	18	1 491	
Divadelní a taneční představení **)	20	23	5 220	10 pro děti s 2 950 úč., 11 pro mládež s 1 563
Literární akce, setkání s osobnostmi	13	15	1 436	
Diskuzní pořady a besedy	19	29	2 941	1 akce pro děti s 380 účastníky
Konference, sympozia	2	12	1 568	
Ostatní pořady a akce ve spolupráci	8	50	8 310	
Pořady pro seniory	3	8	895	
Kulturní akce pro děti a mládež	4	5	1 633	4 pro děti s 1 490 úč., 1 pro mládež s 143 účast.
<b>kulturní akce KVC v roce 2016 celkem</b>	<b>138</b>	<b>437</b>	<b>62 866</b>	

\*) Z toho celkem 34 kulturních akcí pro mládež se 5 331 účastníky a 34 akcí pro děti se 10 575 účastníky.

\*\*) Včetně divadelních a tanečních představení pro děti a mládež

<b>Vzdělávací akce KVC:</b>	<b>počet pořadů</b>	<b>počet akcí</b>	<b>počet účastníků</b>	<b>z toho akce určené mládeži a dětem</b>
Přednáškové cykly	75	219	13 964	
Besedy a akce pro školy, besedy pro seniory	2	3	721	1 pro děti s 241 úč.; 2 pro mládež s 480 účast.
<b>Vzdělávací akce KVC v roce 2016 celkem</b>	<b>77</b>	<b>222</b>	<b>14 685</b>	

<b>Akce KVC (kulturní i vzdělávací) celkem:</b>	<b>215</b>	<b>659</b>	<b>77 551</b>
---	------------	------------	---------------

## Celkový přehled kulturních a vzdělávacích akcí Kulturního a vzdělávacího centra:

15. Islandský den (ve spolupráci s Klubem islandských fanatiků); 3D PROJEKCE; Afghánistán – Petr Blahuš; Akce pro zaměstnance; Alternativní cesty ke zdraví (ve spol. s časopisem Meduňka a Společností SALOCO); Alternativní cesty poznání; Artový nový rok; Australské dny 2016 (ve spolupráci s agenturou ALFA – AGENCY s. r. o.); Autorské čtení finalistů Ceny české knihy; Benefiční koncert Ora pro nobis (ve spolupráci s nadací Helping Hands); Cesta k pramenům Gangy – Ing. arch. Mikoláš Bělík; Cestovatelská diashows Martina Loewa (ve spolupráci s Martinem Loewem); Cestovatelské úterky; Cesty osobního růstu (ve spolupráci s časopisem Regenerace); Co by tomu řekl Knihovník? – Jan Kantůrek; Coppélie / Labutí jezero – vystoupení žáků Baletní školy Jána Nemce (ve spol. s Baletní školou J. Nemce); Cyklus Citrus; Cyklus přednášek k 700. výročí narození Karla IV. – RNDr. H. Blochová; Cyklus přednášek o výtvarném umění, architektuře a památkách (ve spolupráci s ARS VIVA); Cyklus přednášek o zdraví (ve spolupráci s Výborem dobré vůle Olgy Havlové); Cynergy; Časování + Tajemství – Hynek Žirovnický; Česká republika a svět v roce 2017 –; České kořeny ve Vancouveru (ve spolupráci s Českými kořeny); Český egyptologický ústav v MKP – cyklus přednášek; Děti – škola – autorita; Dětská pěvecká soutěž BubbleStar (ve spolupráci s MČ Praha 15); Dětský balet Praha pro Michaela Jacksona (ve spolupráci s Dětským baletem Praha); Dětský galavečer (ve spolupráci s STRADEA – Strašnická dětská agentura); Diashow Luboše Vránka – Proměny Persie; Dny Kanady; Dny Kanady – pro školy; Duchovní kořeny jihozápadních Čech – Václav Vokolek; Dynamická práce se vztahy – přednáší Ing. arch. Bělík; Feng Shui – životní rovnováha; Festival spisovatelů Praha (ve spolupráci s Festivalem spisovatelů Praha); Festival Týden vědy a techniky (ve spolupráci Středisko společných činností AV ČR, v.v.i.); Film a hudba; Film a literatura; Filmový klub MKP; Finanční gramotnost; Flamenco festival – Den flamenca; FLOW Cestou popela – eurytmické vystoupení žáků Waldorfského lycea (ve spolupráci s B. Forbakovou – Waldorfské lyceum); Goethe institut – Carte Blanche; Gravitáční vlny po 100 letech potvrzeny; Harmonický život (ve spolupráci s časopisem Regenerace); Holandské mistři; Hudebně poslechové pořady Jiřího Černého; Christianizace Hvozdu – Václav Vokolek; Jak probudit životní energii (ve spolupráci s časopisem Regenerace); Jak se dělá tanečník – baletní představení (ve spolupráci s Tanečním centrem Praha); Jak se dívat na balet – vystoupení žáků Baletní školy Jána Nemce (ve spol. s Baletní školou J. Nemce); Jazzový koncert East West (ve spolupráci s Konzervatoří Jaroslava Ježka); Jeden svět – filmové projekce pro školy (ve spolupráci s nadací Člověk v tísni); Jeden svět 2016 – 18. ročník mezinárodního festivalu dokumentárních filmů (ve spolupráci s nadací Člověk v tísni); Karel IV. – jeho osobnost a doba ve světle hvězd; Karel IV. – přednáška pro střední školu Trivis; Karel IV. a Svátá říše římská – cyklus k 700. výročí narození Karla IV. – přednášky RNDr. H. Blochové; Kde ženy vládnou – přednáška Kateřiny Karáskové; Knihovna v knihovně (ve spolupráci s Knihovnou Václava Havla); Knihovnická dílna; Knihovny známé i neznámé – filmy, které v televizi nevidíte; Kolem světa – cyklus cestovatelských přednášek (ve spolupráci s Karlem Wolfem); Koncert – Jana Kratochvilová a Illuminatica; Koncert Bary Hrzánové & Condurango; Koncert festivalu Kytara napříč žánry (ve spolupráci se St. Barkem); Koncert folklorního souboru JARO (ve spolupráci se Sdružením rodičů a přátel dětských folklorních souborů JARO); Koncert Honzy Jareše; Koncert Hradišťanu; Koncert Jaromíra Nohavici; Koncert Kvinterny; Koncert Kytice; Koncert Radúzy; koncert Rudyho Linky & Johna Abercrombieho; Koncert skupiny Asonance; Koncert Vladimíra Mišíka & Ivana Hlase; Koncert Zelenáčů; Koncerty Kühnova dětského sboru (ve spolupráci s Kühnovým dětským sborem); Koncerty Ondřeje Havelky a Melody Makers; Koncerty Ústřední hudby AČR (ve spolupráci s Ústřední hudbou AČR); Korsika – přednáší Mgr. Michael Fokt; Kulturní identita Arménie – Petra Košťálová; Kyberfest; Lásky v našem těle (ve spolupráci s časopisem Regenerace); Lída Baarová – premiéra; Lidové muziky; Loď v Bretani – setkání s Martou Davouze (ve spolupráci s nakladatelstvím Mladá fronta); Louskáček – Slavnostní galakoncert Dětského baletu Praha (ve spolupráci s Dětským baletem Praha); Louskáček, Giselle – vystoupení žáků Baletní školy Jána Nemce (ve spol. s Baletní školou J. Nemce); Lucemburkové ve světle hvězd; Maďarské dny; Madeira – bujný klenot Atlantiku (přednáší Mgr. Michael Fokt); Májové inspirace (ve spolupráci s časopisem Regenerace); Masterclass Vittoria Storara; Mezinárodní den stepu (ve spolupráci s Tanečním studiem ZIG-ZAG); Mistři benátské malby; My máme talent (ve spolupráci s DDM Praha 7); Na severní točnu – festival výstavy seveřanů; Návrat k sobě – přednášky MUDr. Špatenky; Nejlepší filmy Ingmara Bergmana; Nejlepší současné thrillery; Nejzajímavější současné filmařky; Nová Akropolis – Čas na změnu; Moudrost Tibetu; Nový rok – nová energie ve vašem domově – Ing. arch. Mikoláš Bělík; Nový rok 2016; Nový zákon ve výtvarném umění; O potápění se Stevem Lichtagem; Osobnosti světového umění – přednášky PhDr. Jany Jebavé; Památník Karla Čapka uvádí literární hudební pořad k uvedení knihy překladů sbírky Josefa Čapka Básně z koncentračního tábora (ve spolupráci se Společností bratří Čapků); Plán mobility (ve spolupráci



s Magistrátem hl. m. Prahy); Podoby tance – taneční přestavení pro školy (ve spolupráci s Pražskou taneční konzervatoří); Popelka (ve spolupráci s Baletní školou Attitudeballet); Posvátná místa – Václav Vokolek; Praha industriální éry – stále přítomná i mizející – přednášky Ing. arch. Radima Gabora; Praha Karla IV. – Ondřej Šefců; Pravdy pro všední den (ve spolupráci s časopisem Regenerace); Premiérová projekce Jak básníci čekají na zázrak; Procházky Prahou – tajuplné i všední domy a zákoutí; Projekce a dialogy – filmové projekce FAMU; Projekce pro seniory; Projekt „Zpět v kinech“; PROJEKT 100 (ve spolupráci s Asociací českých filmových klubů); Psychologie a symbolika barev; Reunion – perla Indického oceánu – Petr Blahuš; Rok Karla IV. – cyklus přednášek (ve spolupráci s Pražskou informační službou); Rožmberkové ve světle hvězd; Science show v rámci Jarních exkurzí do světa vědy (ve spolupráci se Střediskem společenských činností AV ČR); Science to go – vědecko-populární přednášky pro každého; Semináře o pražských památkách (spol. se Společností pro technologie ochrany památek – STOP); Setkání s Bohumilou Grögerovou – beseda s projekcí; Setkání s Helenou Třeštikovou a Jakubem Hejnou (projekce s besedou); Setkání nad bestsellerem Příliš pozdě zemřít mladý; Setkání s Josefem Císařovským; Setkání s Karlem Hviždou (ve spolupráci s nakladatelstvím Mladá fronta); Setkání s Tomášem Škrdlantem – Nezapomínání; Ašin a mandala, Hra myslí, Kód; projekce filmů Eduard Tomáš GEN, Paměti mystika; Duše východu; projekce filmů Filipíny: S vůní krve a Kapka z poháru nesmrtelnosti; projekce filmů Romský král a Stěhování osady; projekce filmů Slovo Buddhovo a Sarvamangalam; Shakespearovské přednášky prof. Martina Hilského (ve spolupráci s Britskou radou); Slavnostní galakonzert Dětského baletu (ve spolupráci s Dětským baletem Praha); Slavnostní předpremiéra s besedou s tvůrci – Těžká volba; Zahájení národního kola vědomostní soutěže pro děti Mladý zahrádkář 2016; Sous les pavés de Paris – představení studentů Francouzského lycea (ve spolupráci s Francouzským lyceem v Praze); Spiritualita a film (ve spolupráci s Akademickou farností Praha); Společenské odpoledne 3. věku (ve spolupráci s Klubem aktivního stáří); Společnost bratří Čapků uvádí Cesta na sever (ve spolupráci se Společností bratří Čapků); Společnost bratří Čapků uvádí Výlet do Španěl + Zářivé hlubiny (ve spolupráci se Společností bratří Čapků); Sportovní spot MHMP; Sri Lanka – Ing. arch. Miroslav Bělík; Starý zákon ve výtvarném umění – přednášky PhDr. Jany Jebavé; Stopa dávné posvátnosti v Hercynském lese – Václav Vokolek; Svět indigových dětí – Věra Klucká; Světové umění, hudba a divadlo; Šest labutí – pohádka bratří Grimmů pro děti (ve spolupráci s YEP! Eurythme); Švýcarské dny (ve spolupráci s CK Toulky Evropou a velvyslanectvím Švýcarska); Taneční kontrasty – baletní přestavení pro školy (ve spolupráci s Pražským komorním baletem); Taneční učitelé roku 2016 (ve spolupráci s Tanečním centrem Praha); Terapie filmem; To nejzajímavější z MFDF Jihlava 2015 – slavnostní premiéra (projekce s besedou); Tradiční ajurvédská kuchyně a výživa na Šrí Lance – Ing. arch. Miroslav Bělík; Umělci a jejich města; Umělec a člověk – přednášky prof. Daniela o výtvarném umění; Univerzity založené Karlem IV. – přednáška M. Svatoše; Urbanismus a integrace; Utkáno z písní a tanců – koncert folklorního souboru JARO (ve spolupráci se Sdružením rodičů a přátel dětských folklorních souborů JARO); Včelařská setkávání; Večer s Janem Němcem; Vědomí počátku a zdravého života (ve spolupráci s časopisem Regenerace); Víkendové filmy pro malé diváky; Vycházky Prahou – tajuplné i všední domy a zákoutí; Vystoupení taneční školy Doublecookies (ve spolupráci s Taneční školou Doublecookies); Významné osobnosti Česka – diskuzní pořady Mensy ČR a MKP (ve spolupráci s Mensou); Významné osobnosti ve světle hvězd; Vztahy – Ano i ne v lásce – přednášky MUDr. Špatenky; YEP! Young Eurythmie Performance – eurytmické vystoupení (ve spolupráci s YEP! Eurythme); Z ateliérů umělců – přednášky PhDr. Jany Jebavé; Zdraví jako vánoční dárek (ve spolupráci s časopisem Regenerace).

Kulturní a vzdělávací centrum MKP uspořádalo **96 kulturních a vzdělávacích pořadů ve spolupráci s dalšími institucemi a subjekty**. Pořady měly **334 jednotlivých akcí** a navštívilo je **51 598 zájemců**.

Šlo např. o tyto pořady (uvedeno pořadí těch nejnavštěvovanějších):

Jeden svět 2017 – 18. ročník mezinárodního festivalu dokumentárních filmů (s nadací Člověk v tísni); Kolem světa s Karlem Wolfem; Jarní koncerty Kühnova dětského souboru; Sedm vánočních koncertů Kühnova dětského souboru; Projekce a dialogy (filmové projekce FAMU); Koncerty Ústřední hudby AČR; Seminář o pražských památkách (se Společností pro technologie ochrany památek); Australské dny 2016; Festival Týdne vědy a techniky (se Střediskem společenských činností AV ČR); Švýcarské dny (se švýcarským velvyslanectvím); Maďarské dny; Dny Kanady (s kanadským velvyslanectvím); Rok Karla IV. (s Pražskou informační službou); My máme talent (s DDM Praha 7); Přednášky profesora Martina Hilského (s Britskou radou); Koncerty O. Havelky a jeho Melody Makers; Spiritualita a film (s Akademickou farností Praha) a další.

Kulturní a vzdělávací centrum MKP nabízí institucím i jednotlivcům také možnost krátkodobého pronájmu těchto sálů v čase, kdy nejsou využívány knihovnou. V rámci **komerčního pronájmu sálů** v budově Ústřední knihovny se v r. 2016 odehrálo **dalších 59 akcí**, jejichž pořadateli byly cizí subjekty.

**MKP se účastní celé řady celostátních i regionálních aktivit:** Březen měsíc čtenářů; Noc s Andersenem; Svět knihy; Pražská muzejní noc; Týden knihoven; Letní Letná; Vyšehrátky; Knihex; Bookni sil; Humbook; Na vlnách MKP; Den/Čtení se Star Wars; Zažít město jinak; Pragoffest; Den Poezie; Noc literatury; Noc divadel; veletrh Profesia Days a FOR Kids (služby knihovny na akcích zajišťuje minibibliobus Oskar). Veletrhu Památky se účastnilo oddělení vzácných tisků s expozicí dokumentů o Praze.

## Vnější komunikace MKP a její působení na veřejnost

**Hlavní komunikační témata roku 2016 byla:**

**Superknihovníci** – 125. výročí vzniku knihovny bylo příležitostí připomenout ty, kteří dělají knihovnu knihovnou, tedy knihovníky. Stránka [www.mlp.cz/superknihovnici](http://www.mlp.cz/superknihovnici) přibližuje významné osobnosti z historie knihovny (první dva ředitelé Antonína Sovu a dr. Jana Thona) i významné události (např. konání Mezinárodního symposia o poslání knihoven v roce 1966). Článek **Básníci v knihovně** přibližuje tvorbu básníků v řadách bývalých (Antonín Sova, František Hrubín) i dnešních zaměstnanců MKP (J. Řehák, J. Straka, V. Špaček a další). Akce **Na Hrad** pak přiblížila autorskou tvorbu knihovnic a knihovníků v širším okruhu, než jen literárním. Např. fotografka a knihovnice Berenika Haladová využila přirozený šarm knihovnic a knihovníka a z jejich fotografií v divadelních převlecích vytvořila kolekci „**Knihy nás baví**“, která byla pak použita i na plakáty a kalendáře. Ty graficky zpracovala hlavní grafička MKP Helena Rosová, která je také autorkou komiksové postavy „superknihovnice“ a „superknihovníka“. Interní součástí „superknihovnického“ roku se staly čtenářsky oblíbené **rozhovory** se zajímavými lidmi z řad zaměstnanců MKP na stránkách intranetu knihovny.



**SUPERKNIHOVNÍCI**

Důležitou součástí výročního roku bylo i připomenutí **140. výročí narození architekta Františka Roitha** (1876-1942), projektanta budovy Ústřední knihovny na Mariánském náměstí. Té byl věnován i **Den otevřených dveří** (19. březen), kdy se lidé mohli přijít podívat i do zákulisí budovy a na zázemí knihovnických činností. Byly připraveny dvě trasy – jedna se věnovala historii knihovny, druhá pak cestě knihy knihovnou (akvizice, zpracování, distribuce). Odpolední program byl určen jak dětem (divadelní představení Tam, kde žijí divočiny divadla M. Míkové), tak i dospělým (přednáška historika architektury Z. Lukeše o díle F. Roitha). Při příležitosti 125 let knihovny MKP připravila i vlastní turistickou vizitku.<sup>24</sup>

U příležitosti 125. výročí byla dopsána a elektronicky vydána historie knihovny od autora J. Lukavce pod názvem „**Knihovna v zrcadle času**“<sup>25</sup>. Publikace je zdarma ke stažení v e-knihovně. Oddělení vzácných tisků veřejnosti nabídlo k prolistování „Knihy s příběhem“.

Historie knihovny se mediálně promítla také do seriálu informací vydávaných ČTK, do reportáže v Událostech České televize nebo v pořadu **Čtenáři, měj se na pozoru!**<sup>26</sup>, který pro stanici ČRo Vltava natočil s vedoucí oddělení vzácných tisků MKP Jakou Kozákovou redaktor Jiří Kamen.

**Dílna** – pilotní provoz coworkingového prostoru v Ústřední knihovně, který nabízí místo k doučování, projednávání školních i mimoškolních projektů, diskuzím, tvorbě i akcím (workshopy šití, origami, literární, setkání Fresh Book Klubu, autogramiáda Marty Davouze).<sup>27</sup>

Knihovna reagovala i na **významná výročí roku 2016**, mj. na 700. výročí narození Karla IV., 400. výročí úmrtí dramatika Williama Shakespeara a tento rok se připomínaly i další osobnosti, např. Lenka Reinerová, František Gellner, Edvard Valenta, Milena Jesenská, Jaroslav Seifert, Václav Havel a Arnošt Lustig.

## Knihovna v sítích

Městská knihovna v Praze se prezentuje v několika sociálních sítích. Sdílí zde příspěvky, komunikuje se svými příznivci a reaguje na jejich zájmy. Zároveň se snaží budovat skrze sociální sítě osobnější vztahy se svými čtenáři i širokou veřejností. Profily MKP fungují částečně jako newsletter, který informuje o nových službách, o nejzajímavějších akcích knihovny apod. Zároveň fungují jako druhý OTRS<sup>28</sup> knihovny, tj. pomáhají odpovídat na dotazy, informovat a řešit uživatelské problémy čtenářů a návštěvníků knihovny. Jde především o oficiální **profil na Facebooku** s více než 29 tis. fanoušky. Jsou zde komunikovány nové služby, kulturní a vzdělávací akce, významná výročí, informace o otevírací době, tipy na zajímavé knihy a e-knihy. Jsou zveřejňovány cca 4 nové příspěvky týdně. Stále víc je zde pracováno **event-marketingem**. Jeho výhodou je, že lze lidem, kteří o nějakou událost či službu projeví zájem, průběžně doplňovat informace, aniž by se tyto aktualizace objevovaly na hlavní stránce a její obsah by se tak stal spamem pro ostatní. Událost (event = událost, prožitek, zážitek, příhoda, představení) se tak lépe a organičtěji šíří a lidem, kteří se na ni registrovali, se opakovaně připomíná. Většina příspěvků knihovny se šíří organicky, tj. prostřednictvím samotných uživatelů FB (like, sdílení, komentář), u vybraných příspěvků/událostí jsou využívány také „sponzorované příspěvky“. Většina dotazů přichází ve zprávách a týká se konkrétních problémů daného čtenáře (prodloužení knih, dotaz na služby pobočky apod.), často jsou nabízeny knihy nebo je žádáno dokoupení některého titulu do fondu MKP. Časté jsou žádosti o sdílení událostí na profilu knihovny. Průměrná reakční doba je 1 hodina. Nejúspěšnějšími příspěvky jsou tradičně ty, které informují o výprodejích knih v Jenči, výročích, ukazují historické fotky knihovny, představují nové služby a nově otevřené pobočky.

Kromě hlavního profilu spravuje MKP na Facebooku další 3 tematické profily. Profil „**Kultura v MKP**“ s 1 521 fanoušky informuje o akcích, které se konají v sálech Ústřední knihovny. Profil „**K4U – Tvoje knížky, tvoji přátelé**“ s 535 fanoušky je zaměřený na mládež (např. jak pracovat s 3D tiskárnou, základy fotografování, psaní komiksů, deskové hry apod). Profilem **CONIáš** se 723 fanoušky jsou především komunikovány informace spojené s každoročním conem MKP a dalších akcí a novinek ze světa sci-fi a fantasy.

MKP je také aktivní na **Twitteru, Instagramu a YouTube**. Délka sdělení na Twitteru je omezená. Příspěvek může obsahovat jen 140 znaků, v případě přidání obrázku ještě méně. Proto jde především o stručné informace o akcích, o tipy na e-knihy a o sdělení o nových službách a pobočkách. Problémy čtenářů přes Twitter jsou řešeny jen výjimečně. MKP na Twitteru sleduje cca 1 830 followerů.

**Instagram** jako sociální síť pro sdílení fotografií se stává stále populárnější a profil MKP zde sleduje 304 lidí. Postovány byly především fotografie zvoucí na akce knihovny. V soutěži „Letní čtení z nočního stolku“ její účastníci postovali fotografie knih, které právě čtou, a autoři tří nejlepších fotografií byli poté odměněni.

<sup>24</sup> Turistická vizitka MKP: <https://www.mlp.cz/cz/novinky/1609-kupte-si-turistickou-vizitku/>

<sup>25</sup> Knihovna v zrcadle času - [http://web2.mlp.cz/koweb/00/04/28/16/43/mestska\\_knihovna\\_v\\_zrcadle\\_casu.html](http://web2.mlp.cz/koweb/00/04/28/16/43/mestska_knihovna_v_zrcadle_casu.html)

<sup>26</sup> Premiéra dne 22. 10. 2016 v cyklu Víkendová příloha stanice Vltava - <http://prehraovac.rozhlas.cz/audio/3748764>

<sup>27</sup> [www.mlp.cz/dilna](http://www.mlp.cz/dilna)

<sup>28</sup> OTRS (Open-source Ticket Request System) – systém, pomocí něhož se evidují a vyřizují e-maily.

**YouTube** slouží pro sdílení videí a MKP zde má vlastní kanál pro videa z vlastní produkce. Jsou zde umístěna samostatně či zařazena do tematických řad (Čtenářská minutka, Za kulturou do knihovny, aj.). Největší počet zhlédnutí (1979) měla v roce 2016 čtenářská minutka metodika MKP Jaroslava Rajla.

## Praha město literatury

Městská knihovna v Praze je pražským koordinátorem projektu, který je spojen s členstvím v mezinárodní síti kreativních měst UNESCO, tj. nositelů titulu „Kreativního města literatury“, který Praha má od roku 2014. Celkově má síť kreativních měst 116 členských měst z 54 zemí celého světa, z toho 20 měst v oblasti literatury.<sup>29</sup> V Praze na projektu spolupracuje více než 30 významných literárních institucí a spolků. Partneri projektu se scházejí několikrát ročně na pravidelných pracovních schůzkách, kde řeší především koordinaci a plánování společných literárních akcí, účast v mezinárodních aktivitách sítě UNESCO.

Projekt „Praha město literatury“ (PML) svým zahraničním partnerům zprostředkovává kontakty na české spisovatele, podílí se na propagaci českých autorů a českých literárních děl v zahraničí. Účastní se projektů partnerských měst: např. Words on the Streets (Edinburgh), Graphic Novels (Melbourne), Výstava literárních ukázek děl autorů členských měst v Reykjavíku. UNESCO je koordinátorem projektu PML, pravidelně informováno o činnosti a spolupráci sítě kreativních měst literatury. PML se podílí na hodnocení aktivit UNESCO (např. v květnu výběr hostitelského města pro výroční zasedání UNESCO v roce 2017, v červnu hodnocení činnosti sítě UNESCO v rámci projektu „Maximizing the Potential: The Creative Cities Network Survey“).

### Mezinárodní projekty a aktivity PML v roce 2016

„Praha ve 100 slovech // „City in 100 Words“<sup>30</sup> – tato úspěšná mezinárodní literární soutěž probíhala v období od 1. 6. do 15. 9. a finančně byla podpořena grantem z Visegrádského fondu. V rámci soutěže veřejnost posílala texty o Praze v maximální délce 100 slov, porota ve složení Vladimír Venclík, Irena Dousková a Jakub Řehák vybrala 100, 12 a 3 nejlepší texty, které byly doplněny ilustracemi předních českých výtvarníků (viz *Ilustraci Lucie Dvořáčkové*). Vyhlášení vítězných textů a vernisáž výstavy proběhla 7. 11. 2016 v Českém centru Praha. Autoři do soutěže poslali celkem 407 textů.

**Mezinárodní překladatelský básnický workshop Heidelberg – Praha** byl organizován v rámci spolupráce těchto partnerských kreativních měst literatury UNESCO a uskutečnil se od 8. 11. do 12. 11. v Městské knihovně v Praze za účasti českých autorů Wandy Heinrichové, Václavy Vartové a Radka Malého a německých autorů Anne Richter, Frank Barsch a Hans Thill. Workshop byl ukončen závěrečným večerem dne 12. 11. 2016 v Goethe Institutu v Praze, kde autoři přednesli svá díla a jejich překlady. Stejný literární večer pak proběhl dne 9. 12. 2016 v Heidelbergu a 10. 12. 2016 v Mannheimu.

**Mezinárodní setkání kreativních měst literatury UNESCO** proběhlo v květnu v irském Dublinu. Zúčastnil se ho ředitel MKP Tomáš Řehák, který prezentoval zahraničním partnerům pražský rezidenční program a vyzval partnery k větší spolupráci na tomto programu, především v rámci jeho rozvoje a dalších možnostech recipčních pobytů pro české autory.

**10. výroční zasedání kreativních měst UNESCO** se uskutečnilo v září v Östersundu ve Švédsku. Zúčastnil se ho ředitel MKP a koordinátorka projektu Kateřina Bajo-Stehlíková.

### Lokální aktivity projektu

**Pražský rezidenční program v r. 2016**<sup>31</sup> spočíval v zorganizování dvoutýdenních rezidenčních pobytů pro šest zahraničních spisovatelů pracujících na literárním díle se vztahem k Praze. V období od ledna do prosince navštívili britská autorka **Sarah Perry** (pracovala zde na dalším „gotickém“ románu, který se odehrává právě v Praze); novozélandský básník **David Howard** (práce na sbírce básní inspirované některými okamžiky české historie - vypálení Lidic, osud Iana Millnera); ukrajinská překladatelka **Tetiana Okopná** (překládající zde některé texty Václava Havla); dále to byli Španěl **Alejandro Pedregosa**, polská autorka **Dominika Slowik** a nakonec islandská autorka a ilustrátorka dětských knížek **Bergrún Iris Saevarsdóttir**. V rámci jejich pobytů se uskutečnilo několik setkání se studenty středních i vysokých škol a také autorská čtení pro veřejnost. Ve spolupráci s Českým rozhlasem byly natočeny rozhlasové pořady o pobytu některých autorů, byla také natočena krátká propagační videa. V létě 2016 byla vyhlášena výzva pro rezidenční pobyty v roce 2017. Došlo celkem 84 přihlášek, ze kterých porota vybrala 6 rezidentů a 2 náhradníky pro rezidenční program v roce 2017.

<sup>29</sup> Montevideo, Tartu, Norwich, Uljanovsk, Bagdád, Reykjavík, Óbidos, Dunedin, Granada, Heidelberg, Nottingham, Barcelona, Lublaň, Iowa City, Melbourne, Edinburgh, Dublin, Krakov, Lvov.

<sup>30</sup> <http://www.prahamestoliteratury.cz/cz/aktivita/praha-ve-100-slovech/>

<sup>31</sup> <http://www.prahamestoliteratury.cz/cz/aktivita/rezidenční-pobyty>

### Další akce:

- Samostatný výstavní stánek na mezinárodním veletrhu **Svět knihy** prezentující místní i mezinárodní aktivity projektu. Další panely byly vystaveny v pasáži Lucerna.
- Dne 30. června 2016 **autorské čtení amerického spisovatele Roberta Fulghuma**, jehož se účastnilo více než 400 návštěvníků.
- Podíl na přípravách **Světového kongresu básníků v Praze** (září 2016) a festivalu **Děti, čtete?** zaměřeného na dětskou literaturu, pokračováním festivalu byl podzimní workshop pro učitele.

**Publikační činnost** (na obou publikacích spolupracoval grafik Matěj Čech):

- Dvojjazyčné vydání pražské říční antologie „**Dryák ředěný Vltavou / A Giant Barrel of Rotgut**“ sestavila básnířka Sylva Fischerová. Obsahuje básně 16 autorů a je určena k propagaci pražské literatury
- **Praha ve 100 slovech** - Kniha obsahující 100 vítězných textů úspěšné literární soutěže „Praha ve 100 slovech“.

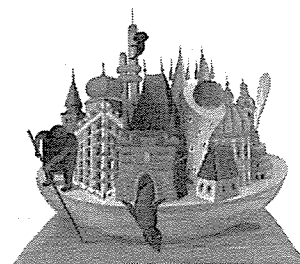

### Koncepce rozvoje knihoven – Priorita 19 (Informační část portálu Knihovny.cz)

Městská knihovna v Praze je garantem několika priorit z oblasti marketingu, které vycházejí z vládou schválené „*Koncepce rozvoje knihoven v ČR*“. Pracovní skupina „*Priorita 19*“ (konstituovaná při Ústřední knihovnické radě) se zabývá marketingovou podporou aktivit centrálních i lokálních služeb systému českých veřejných knihoven. V r. 2016 byl realizován projekt **Společné označení „Knihovna“**<sup>32</sup> zaměřený na vzdělávání v oblasti branding<sup>33</sup> a marketingu knihoven a na diskusi s odbornou veřejností na téma společného označení „Knihovna“. Uskutečnilo se 5 workshopů za účasti cca 100 zaměstnanců knihoven. Téma společného označení a jeho možných podob bylo poté představeno a diskutováno na několika odborných konferencích a setkáních (Libdesign, Knihovnická dílna, Knihovny současnosti). Paralelně probíhal výzkum mezi zaměstnanci a řediteli knihoven zjišťující jejich názory a výhrady ke společnému brandu. Z výzkumu vzešla zpráva shrnující slabé a silné stránky a hrozby a příležitosti, které zavedení společného označení mohou doprovázet nebo limitovat. Výsledkem projektu byl především vznik implementační strategie pro společné označení s výhledem do roku 2020. Společná značka by podle návrhu byla opt-in volbou jednotlivých knihoven a proto by důležitou součástí budování společné značky mělo být nastavení jasných podmínek a standardů, které se knihovna zavazuje plnit po svém dobrovolném rozhodnutí stát se součástí společného označení.



V programu VISK 2<sup>34</sup> byl realizován projekt **Vytváření uživatelských kompetencí pracovníků knihoven při práci s Centrálním portálem knihoven – Knihovny.cz**. Šlo o vytvoření metodiky pro vzdělávací workshopy, na nichž se zaměstnanci knihoven aktivní formou seznámí s novým portálem Knihovny.cz a jeho funkcionalitami. Vzhledem k posunu spuštění portálu byl projekt realizován až v podzimních měsících. Ve spolupráci s Centrem andragogiky s.r.o. byla připravena metodika workshopu a proškoleni 5 odborných lektorek. Celkem bylo realizováno 26 základních workshopů ve všech krajích, kterých se zúčastnilo 384 lidí. Dále se uskutečnily 3 odborné workshopy, zaměřené na další vývoj portálu, kterých se zúčastnili jak vývojáři, tak zaměstnanci knihoven, a které se týkaly monitorovacích systémů, implementace FRBR na portálu a sklizení dat o akcích knihoven pro portál. Zpětná vazba ze základních i odborných workshopů byla předána vývojářskému i expertnímu týmu CPK. Také vznikla brožura, určená odborné veřejnosti, která detailně a přehledně seznamuje s jednotlivými funkcionalitami portálu kohokoli, kdo nemohl základní workshop absolvovat nebo si chce nabyté dovednosti připomenout. V průběhu projektu se totiž ukázalo, že kapacita workshopů nestačí pokrýt zájem ze strany knihovníků, a to ani po navýšení počtu workshopů (z 18 na 26).

Mimo rámec projektů byla věnována značná pozornost přípravám na spuštění portálu Knihovny.cz, což vyžadovalo četná uživatelská testování a intenzivní komunikaci s vývojářským týmem Moravské zemské knihovny i s odd. informačních technologií MKP. Portál byl oficiálně spuštěn v říjnu 2016 a veřejnost informována na tiskové konferenci, kterou uspořádala Moravská zemská knihovna v Brně.

V roce 2016 jsme se aktivně věnovali především 2 projektům v programu VISK, které byly úspěšně realizovány s finanční podporou MK ČR. Vzhledem k procesu schvalování nové koncepce knihoven v ČR byly utlumeny aktivity pracovní skupiny **Priority 19**, kromě těch, které obsahoval projekt Označení Knihovna. Lze očekávat, že v roce 2017 dojde k mírné modifikaci činnosti pracovní skupiny, jejíž aktivity budou směřovat nejen k marketingu knihoven, ale také jejich advokacii (Priorita 6 nové koncepce).

<sup>32</sup> Uskutečnil se díky podpoře grantu VISK1 Ministerstva kultury ČR v hodnotě 72 000 Kč.

<sup>33</sup> Branding je proces tvorby a používání vizuální identity značky. Jde o to navrhnout vhodný název, logo, vizuální styl a další prvky značky podle definice značky (tedy podle asociací, positioningu a významů, které má mít).

<sup>34</sup> Celkem 212 000 Kč z prostředků Ministerstva kultury ČR

# Ediční činnost MKP

Výroční zpráva MKP za rok 2015 měla podobu skládačky – vystřihovanky pražského mostu.<sup>35</sup>

Programová skládačka (náklad 10 000 ks) informuje každý měsíc nejen o programu MKP v sálech ÚK a v Domě čtení, ale výběrově i o programu na pobočkách a nových službách. Filmové projekce jsou přehledně představeny ve „filmové“ skládačce (náklad 2 000 ks, vybrané měsíce).

**Série Čtenářských minutek** pokračovala i v roce 2016, v rámci tématu byl pozměn formát i název (Já, čtenář) a promluvili zde čtenáři pobočky Sedmička. Nový koncept také dostaly videopozvánky na akce v sálech Ústřední knihovny, které jsou nyní publikovány pod názvem **Kultura v MKP**. Divácky nejúspěšnějším videem byla pozvánka na CONiáše z produkce Elpic TV, která díky šíření na Facebooku získala přes 11.034 zobrazení.<sup>36</sup>

**Jeden den v životě knihovníka** se natáčel v režii Jana Sedláčka v pobočce Ostrovského a tamtéž zasadil svůj krátký snímek **Kámen v botě** i Tomáš Tayari. Dalšími audiovizuálními záznamy z činnosti knihovny je např. sestřih představení divadelního spolku „Vý;“ (výstředník) **Ze života knihovníka** či záznam veřejné debaty **Knihovny v době digitální**.<sup>37</sup>

## Personální problematika

### Práce MKP s lidskými zdroji

V ní dominoval především nábor a výběr nových zaměstnanců, který je stále náročnější. Aktuální stav na trhu práce (zejména v Praze) v kombinaci s nízkými platy v knihovně působí stále větší potíže s obsazováním některých pracovních míst a je logicky i příčinou vysoké fluktuace.

I v těchto podmínkách byl kladen důraz na odborné vzdělávání a na profesně osobnostní rozvoj zaměstnanců. Důležitou kapitolou je proces profesní adaptace nových zaměstnanců, včetně tvorby kurzů. Týká se zejména těch, kteří nemají knihovnické vzdělání. Pokračovala i práce na kompetenčních profilech pro jednotlivé pozice a také příprava metodiky nové agendy - elektronické docházky přes KS Portál. Byla také zpracována nová metodika vyhodnocování vzdělávacích akcí a je využíván personální controlling.

Personální oddělení se intenzivně věnovalo implementaci dalších agend nového personálního softwaru. Knihovna také uspořádala novoroční setkání všech zaměstnanců se zajímavým kulturním programem a s velmi dobrou odezvou u většiny kolegů a kolegyň. Z hlediska BOZP (bezpečnosti a ochrany zdraví při práci) je podstatné, že v roce 2016 nedošlo k žádnému pracovnímu úrazu.

Struktura vzdělání pracovníků MKP	počet	%
vysokoškoláci - obor knihovnictví a informatika	43	8,8%
vysokoškoláci - ostatní obory	85	17,4%
absolventi bakalářského studia	59	12,1%
<b>VYSOKOŠKOLÁCI CELKEM</b>	<b>187</b>	<b>38,3%</b>
absolventi vyš. odb. škol knihovnického směru	16	3,3%
absolventi vyšších odborných škol ostatních	13	2,7%
<b>ABSOLVENTI VYŠŠÍCH ODBORNÝCH ŠKOL</b>	<b>29</b>	<b>5,9%</b>
absolventi středních knihovnických škol	75	15,4%
absolventi gymnázií	51	10,5%
absolventi ostatních středních škol s maturitou	96	19,7%
absolventi odborných učilišť s maturitou	22	4,5%
<b>STŘEDOŠKOLÁCI CELKEM</b>	<b>244</b>	<b>50,0%</b>
absolventi učilišť a středních škol (bez maturity)	26	5,3%
základní vzdělání	2	0,4%
<b>OSTATNÍ CELKEM</b>	<b>28</b>	<b>5,7%</b>
<b>CELKEM V TRVALÉM PRAC. POMĚRU</b>	<b>488</b>	<b>100%</b>

### Personální stav MKP:

Limit počtu zaměstnanců na rok 2016 v přepočteném stavu byl stanoven na 458,8 úvazku a průměrný přepočtený **evidenční počet zaměstnanců činil 433,9**.

Z celkového evidenčního počtu **488 zaměstnanců** (fyzické osoby) ke dni 31. 12. 2016 bylo **370 žen** (tj. 75,8 %) a **118 mužů** (tj. 24,2 %).

Z téhož evidenčního počtu byla zjišťována i vzdělanostní struktura zaměstnanců, již vyjadřuje tato tabulka.

**Pomoc dobrovolníků** – v několika pobočkách a v pojízdných knihovnách byla v roce 2016 při zajištění některých akcí využita i pomoc dobrovolníků z řad veřejnosti a příznivců knihovny – celkem šlo o 36 osob, které věnovaly knihovně celkem 1 127 pracovních hodin, průměrně tedy každý odpracoval 31,3 hod.

V MKP také absolvují **odbornou praxi studenti** některých oborově spřízněných praktických, středních, vyšších odborných a vysokých škol. V r. 2016 jich bylo celkem 23. Šlo o studenty VOŠIS (Vyšší odborná škola informačních služeb), UISK FF UK, ČZU v Praze, Gymnázia Moravská

Třebová, SOŠ cestovního ruchu, SŠ Náhorní, SOŠ pro administrativu EU, SŠ oděvního a grafického designu, ZŠ speciální a Praktické školy Rooseveltova a o 12 studentů SŠ knižní kultury v Praze.

<sup>35</sup> Výroční zpráva MKP za rok 2015 - [https://intranet.mlp.cz/wiki/images/c/cd/VYROCKA\\_2015\\_web.pdf](https://intranet.mlp.cz/wiki/images/c/cd/VYROCKA_2015_web.pdf)

<sup>36</sup> <https://www.youtube.com/watch?v=wCupvSNmB6s>

<sup>37</sup> Videá jsou nahrávána na kanál MKP na službě YouTube a vkládána do postů na FB stránce [www.facebook.com/knihovna](http://www.facebook.com/knihovna).

## Vzdělávání zaměstnanců

Knihovna se dlouhodobě snaží dostupnými prostředky a formami prohlubovat kvalifikaci a odborné znalosti a dovednosti svých zaměstnanců a knihovníků pražského regionu. Vzdelávání bylo v maximální míře zaměřeno na potřeby jednotlivých zaměstnanců související s požadovanou úrovní odborných kompetencí požadovaných v kompetenčních profilech a při řízení pracovního výkonu. V rámci přijaté koncepce celoživotního vzdělávání knihovníků hrají důležitou roli rekvalifikační knihovnické kurzy. Důležitým prvkem osobnostního rozvoje zaměstnanců ve službách bylo také absolvování kurzů v oblasti komunikace, psychosociálních dovedností a práce s informačními zdroji. Nově byl kladen důraz i kurzy sebeobrany, jichž se zúčastnila část zaměstnanců ve službách (souvisí to s problematikou bezpečnosti v knihovných sítích MKP). V těchto kurzech bude pokračováno i v dalších letech. U vedoucích zaměstnanců šlo především o rozvoj manažerských dovedností. Pokračovalo intenzivní vzdělávání v kurzech angličtiny, v kurzech o nových technologiích a v kurzech literárních. Další školení se týkala inovací v knihovních službách, některá témata zde vzešla i ze zkušeností jiných českých knihoven a také ze zahraničí. Vznikla také nová metodika vyhodnocování vzdělávacích akcí.

Celkem bylo pro zaměstnance MKP, pracovníky místních veřejných knihoven a dalších veřejných knihoven regionu zajištěno **587 vzdělávacích akcí** (celkem **1 448** vyučovacích hodin) **pro 5 052 účastníků** (včetně celoroční výuky angličtiny). Na intranetu MKP byly zaměstnancům MKP zpřístupněny e-learningové kurzy určené k samostudiu (jejich využití není zahrnuto do celkového počtu vzdělávacích akcí).

V roce 2016 k tomu kromě prostředků z vlastního rozpočtu využila i dotaci Ministerstva kultury ČR ve výši **89 000 Kč**. V rámci programu „**VISK2 – Mimoškolní vzdělávání knihovníků**“, který je dlouhodobě zaměřen na informační a komunikační technologie, se v roce 2016 uskutečnilo ve **14** tematických modulech **31** kurzů, jejichž celková časová dotace činila **157** vyučovacích hodin. Kurzy úspěšně absolvovalo **343** účastníků z **399** přihlášených zájemců. Šlo jak o zaměstnance MKP, tak v souladu s podmínkami dotace i o knihovníky jiných veřejných knihoven pražského regionu.

### Výběr témat z dalších vzdělávacích aktivit MKP:

- **Literatura** – 12. a 13. setkání s lektory beletrie, přednášky Současná americká literatura, Současná německá literatura, Současná ruská literatura, Komiksové čtenářské dílny
- **Elektronické databáze** – Školení MARC 21, Školení OTRS
- **Exkurze v jiných knihovnách**
- **Finanční řízení** – Legislativní změny účetnictví 2016, Odměňování zaměstnanců ve veřejných službách a správě a státních zaměstnanců ve služebních úřadech 2016, Fakturace 2016 - účetní a daňové doklady, Účetnictví příspěvkových organizací, Otázky a změny v odměňování zaměstnanců, Změny ve zdaňování mezd pro rok 2017
- **Komunikace a osobní rozvoj** – Antistresový program pro každý den, přednášky Konec prokrastinace v osobním i pracovním životě, Rétorika a trénink sebeprezentace, Spokojenost, odolnost a vyrovnanost vůči negativním vlivům
- **Marketing a management** – Prozákaznický přístup v MKP, Metoda DISC, Timemanagement, Stop manipulaci, Konflikty na pracovišti a návody pro jejich řešení
- **Odborné konference v ČR** – Do černého 2016, Kniha ve 21. století, PASIG, Současnost literatury pro děti a mládež, Document management konference, Konference knihařů, Inforum 2016, Čapkové a jejich ženy, Libdesing 2016, Knihovny současnosti, Mezinárodní konference o kulturních službách pro seniory, CASLIN 2016, RE:PUBLICUM 2016, LIBCON 2016, Kultura 2017, Bibliotheca Antiqua, Czech Republic: The Shape We're In 2016, DIGI 216,
- **PC kurzy** – Kurzy VISK 2, Workshop Knihovny.cz – centrální portál knihoven
- **Práce se specifickými skupinami uživatelů** – Informační vzdělávání na vlastní kůži, Řešení krizových situací, Dětské čtenářství a dyslexie
- **První pomoc** – Kurzy první pomoci
- **Ostatní témata** – Školení náhrad, přednáška Veřejné knihovny New Yorku, Školení BOZP a PO, Školení řidičů, Práce s poškozeným fondem, Obsluha plynových kotlů, Postupy řešení nestandardních situací, přednáška Knihovny budují soudržná města

## Regionální funkce MKP a její služby místním veřejným knihovnám

Městská knihovna v Praze (MKP) je také krajskou knihovnou pro kraj hl. m. Praha ve smyslu ustanovení § 11 zákona č. 257/2001 Sb. o knihovnách a podmínkách provozování veřejných knihovnických informačních služeb (knihovní zákon). Z toho vyplývá pro MKP v souladu s „Programem podpory zajištění regionálních funkcí knihoven“ úkol zajišťovat regionální metodické a servisní služby pro ostatní veřejné knihovny v Praze.

V rámci plnění svých regionálních funkcí obsluhovala Městská knihovna v Praze v roce 2016 celkem 40 pražských veřejných knihoven. Jedná se o 20 místních knihoven profesionalizovaných, o 19 knihoven s dobrovolným pracovníkem. Tyto služby rovněž poskytovala i veřejné knihovně se speciálním fondem zaměřeným na oblast hospicové péče a paliativní medicíny, „Knihovně Cesty domů“. Všechny obsluhované knihovny (MVK) jsou evidovány u Ministerstva kultury jako knihovny základní. Místní veřejné knihovny jsou zřizovány jednotlivými městskými částmi hlavního města. „Knihovna Cesty domů“ je zřizována hospicovým občanským sdružením Cesta domů.



### Seznam místních knihoven, jichž se tato odborná spolupráce týká:

Běchovice	Královice	Řepy
Benice	Kunratice	Satalice
Březiněves	Letňany	Slivenec
Čakovice	Lipence	Suchdol
Čakovice (Třeboradice)	Lochkov	Šeberov
Ďáblice	Lysolaje	Štěrboholy
Dolní Chabry	Nedvězí	Uhřetěves
Dolní Počernice	Petrovice	Újezd nad Lesy
Dubeč	Praha 11 (Knihovna Chodov)	Vinoř
Horní Počernice	Praha 12 (Husova kn. Modřany)	Zbraslav
Kbely	Praha 2 (Knih. na Vinohradech)	Zličín
Klánovice	Přední Kopanina	Kn. hospicu Cesty domů
Koloděje	Radotín	
Kolovraty	Řeporyje	

V roce 2016 pokračoval MKP vedený pilotní **projekt Metropolitní knihovny**. Do projektu jsou kromě MKP zapojeny veřejné knihovny v městských částech Kbely, Řepy a Zličín. Vzorem pro tento projekt je knihovní síť MKP, která je zcela prostupná, což znamená, že knihovní jednotka půjčená v jedné pobočce se dá vrátit v kterékoli jiné. V rámci projektu Metropolitní knihovna je umožněno vracet knihovní jednotky všem uživatelům zapojených knihoven na libovolné z těchto knihoven bez ohledu na to, kde došlo k vypůjčení.

V současné době nejsou pražské knihovny vzájemně prostupné (každá z knihoven používá jiný automatizovaný knihovní systém, má jiné čtenářské průkazy) a fondy mohou sdílet jen prostřednictvím meziknihovní výpůjční služby (MVS). Cílem projektu Metropolitní knihovna je propojení služeb pražských knihoven tak, aby využívání veřejných knihovnických a informačních služeb v Praze bylo pro obyvatele a návštěvníky srozumitelnější a komfortnější. Užší spolupráce knihoven různých zřizovatelů (běžná v zahraničních rozvinutých knihovnických systémech) je stěžejním prvkem vládou ČR přijaté Koncepce rozvoje knihoven ČR na léta 2017 – 2020.

MKP pomáhala uvedeným obsluhovaným knihovnám:

- průběžně pro ně zajišťovala metodickou a poradenskou pomoc v oblastech legislativy, standardů, inovací v knihovnách; mj. jim pomáhá s aktualizací a revizí knihovního fondu i s podáním žádostí o granty;
- 22 místních knihoven v roce 2016 využívalo IT techniku nebo knihovnický systém Clavius získaný díky Městské knihovně v Praze;
- v kvalifikačním rozvoji pracovníků pomocí programů celoživotního vzdělávání knihovníků, jde především o kurzy informačních a komunikačních technologií (základní počítačová gramotnost), rekvalifikační knihovnický kurz v Národní knihovně ČR, o inovativní semináře, přednášky a dílny;
- MKP zpracovává statistiku jejich knihovnické činnosti, tj. každoročně sumarizuje krajskou statistiku knihovnických činností pro účely statistických zjišťování v resortu Ministerstva kultury; roční výkaz o knihovně za rok 2015, formulář Kult (MK) 12-01, odevzdalo všech 40 knihoven obsluhovaných regionálními funkcemi MKP; jejich statistické výkazy byly řádně předány Národnímu informačnímu a poradenskému středisku pro kulturu (NIPOS); pražské místní knihovny jsou pravidelně informovány o výsledcích statistického šetření;
- vytváří pro ně výměnné soubory knihovní fondů, zajišťuje jejich cirkulaci a distribuci; již několik let je nabídka titulů do výměnných souborů výrazně rozšířena spojením knihovního fondu určeného primárně pro výměnné soubory s rozsáhlým fondem oddělení mobilních služeb MKP; celkový fond, ze kterého si MKV mohly pro své čtenáře vybírat do výměnných souborů, měl 31. 12. 2016 30 599 svazků; jeden výměnný soubor obsahoval průměrně 179 svazků; pro 20 místních knihoven jich bylo vyexpedováno 26;
- roční přírůstek výměnného knihovního fondu zakoupeného z prostředků na plnění regionální funkce MKP činil 741 knihovních jednotek; z nabídky fondu pro výměnné soubory využily místní knihovny v r. 2016 celkem 4 480 knihovních jednotek, z toho 3 405 svazků beletrie, 314 svazků naučné literatury a 761 audio nosičů; jejich reálné „výpůjčkové zhodnocení“ je pak zahrnuto do výpůjčních statistik oněch 20 obslužených knihoven;
- celkem 39 místním veřejným knihovnám bylo zakoupeno celoroční předplatné časopisu Čtenář;
- v poradenské a konzultační činnosti bylo pražským knihovnám a jejich pracovníkům poskytnuto celkem 148 konzultací.<sup>38</sup>

<sup>38</sup> Podle pravidel NIPOS MK ČR se evidují se písemné, telefonické i osobní konzultace a instruktáže trvající min. 0,5 hodiny.

## Zahraniční spolupráce

Aktivity MKP v oblasti zahraniční souvisejí jak se členstvím MKP v mezinárodních asociacích IFLA (International Federation of Library Associations and Institutions), IAML (International Association of Music Libraries, Archives and Documentation Centres) a SIBMAS (The International Association of Libraries and Museums of the Performing Arts) a jejich aktivitami, tak s přímou spoluprací s jednotlivými zahraničními knihovnami. Ředitel knihovny Tomáš Řehák je členem kongresu IFLA, a to za sekci Metlib (Metropolitan Libraries), kde působí i MKP.

Na základě získaného grantu ERASMUS+ („*Mobilita pracovníků ve vzdělávání dospělých za účelem výuky a dalšího vzdělávání*“) bylo možné vyslat několik zaměstnanců MKP na pracovní návštěvy významných zahraničních knihoven s cílem navázat aktivní spolupráci s nimi.

### Zahraniční cesty zaměstnanců MKP (účast na konferencích, knižních veletrzích a exkurze)

UNESCO CCN	Radka Navarová	Projekt V4 City in 100 words, Budapešť, Maďarsko	3. – 5. března
PRALIT	Marta Jílková a Tomáš Lavička	ILIDE International Conference <sup>39</sup> , Jasná, Slovensko (digitalizace, ukládání dat a jejich ochrana)	13. – 16. března
Exkurze po dánských a německých knihovnách	Tamara Hejč-Petrová, Lucie Pešková, Simona Rosinová, Jar. Součková, Věra Ryšavá	ve spolupráci s knihovnou Třinec	6. – 9. dubna
PRALIT	Kateřina Vojířová, Lenka Chocholoušková	konference IFLA Hamburk 2016, Německo, digitalizace novin a dalších paměťových médií	19. – 23. dubna
METLIB 2016	Tomáš Řehák	konference METLIB 2016, Duha, Katar	22. 4. – 2. května
Exkurze po polských knihovnách	Iva Vohrnová, Lucie Pospíchalová	ve spolupráci se SDRUK (Sdružení knihoven ČR)	17. – 20. května
UNESCO	Tomáš Řehák	Dublin, Irsko	22. – 26. května
Exkurze po dánských a německých knihovnách	24 odborných zaměstnanců MKP	Hamburk, Lipsko, Aarhus, Herning	24. -26. května
ELAG 2016	Tomáš Řehák, Ondřej Černý, Vojtěch Vojtíšek	konference ELAG 2016 <sup>40</sup> , Kodaň, Dánsko automatizace v knihovnách	6. – 9. června
IAML 2016	Blanka Ellederová, Jana Navrátilová	Řím, Itálie, konference pro hudební knihovny, hudební archivy a hudební dokumentační centra	2. – 9. července
UNESCO – setkání kreativních měst	Tomáš Řehák, Kateřina Bajo	Östersund, Švédsko, MKP jako představitel projektu Praha město literatury	12. – 17. září
Exkurze po vybraných knihovnách	Táňa Urbaníková, Dana Gregorová	Irsko, Erasmus +	19. – 22. září
RESHAPE – Designing the future of the library	Martina Dokládalová, Jan Konrád	Helsinky, Finsko konference o knihovnách budoucnosti <sup>41</sup>	24. – 28. září
Exkurze po vybraných knihovnách	Vanda Fritschová, Hana Holubkovová	Francie, Erasmus +	25.9. – 2. října
Exkurze po vybraných knihovnách	Marie Čadková, Dita Šourková	Holandsko, Erasmus +	3.-6. října
Exkurze po vybraných knihovnách	Iva Syručková, Viola Nouzovská	Slovensko, Erasmus +	3.-6. října
Frankfurter Buchmesse	Tomáš Tysl, Michael Fiala, Ladislav Lukavský	Frankfurt, Německo, tradiční knižní veletrh	21. – 23. října
Exkurze po holandských a německých knihovnách	M. Dokládalová, Z. Kopencová, O. Černý, Jar. Štěrbová		24. – 27. října
Exkurze po holandských a německých knihovnách	Blanka Švecová, Mich. Fiala, Iveta Drtinová, Věra Filipová	Ve spolupráci se SKIP (Sdružení knihovníků a informačních pracovníků)	24. - 28. října

Ve standardní podobě pokračovaly kontakty nepřímé, zprostředkované komunikačními technologiemi a mající značný tematický rozsah (směřování knihovnických služeb, problematika financování, akviziční spolupráce, dramaturgie doprovodných aktivit, mobilní služby, komunitní role knihoven, digitalizace a zpřístupňování elektronických dokumentů apod.).

<sup>39</sup> <http://ilideconference.schk.sk/wordpress/>

<sup>40</sup> <http://elag2016.org/>

<sup>41</sup> <http://keskustakirjasto.fi/en/2016/06/27/conference-reshape-designing-the-future-of-the-library/>



Také prostřednictvím projektu „**Praha město literatury**“ se MKP v r. 2016 zapojila do řady zahraničních projektů. Jedním z nich jsou i rezidenční pobyty v Praze pro spisovatele a překladatele. V r. 2016 šlo o šest pobytů vždy v trvání dvou měsíců, tedy o šest zahraničních autorů (*více o tom na str. 31 v kapitole věnované projektu*). Během podzimu 2016 byl realizován ve všech hlavních městech Visegrádské čtyřky (Prahy, Bratislava, Varšava, Budapešť) projekt „*Praha ve 100 slovech*“. Jeho iniciátorem byla maďarská organizace Mindspace a jednalo se o literární soutěž o nejlepší text o Praze v maximální délce 100 slov (*více o tom též na str. 31*).

### Zahraniční návštěvy v MKP

- 19. ledna čtyřčlenná delegace z čínské instituce CCTSS (Chinese Culture Translation and Studies Support; jednání s ředitelem, prohlídka prostor MKP, příslib spolupráce;
- 6. – 7. února Robert Piaskowski, ředitel organizace Krakow City of Literature UNESCO; pracovní setkání Roberta Piaskowského s Kateřinou Bajo, vedoucí projektu Praha město literatury (Krakow je nejbližším partnerským městem Prahy v rámci sítě kreativních měst literatury UNESCO);
- 16. března pracovní setkání s delegací města Šanghaje (partnerské město v rámci sítě kreativních měst);
- 23. září za přítomnosti kulturního ataše Velvyslanectví ČLR, pana Gao Hua, předali zástupci nakladatelství Beijing Publishing Group – October a ICA z.s. knihovně knižní dary a bylo podepsáno předání práv k překladu čínských děl do češtiny<sup>42</sup>;
- 6. – 9. září Inge Lundén, ředitelka Stockholm Public Library; mj. uskutečnila pro zaměstnance knihovny a odbornou veřejnost přednášku s následným workshopem;
- 13. října pracovní setkání s Milenou Bon z Národní a univerzitní knihovny v Lublani (Slovinsko), seznámení se systémem veřejných knihoven v ČR a s regionálními funkcemi krajských knihoven;
- během listopadu a prosince pořádalo německé město Heidelberg ve spolupráci s projektem Praha město literatury česko-německý překladatelský workshop; šest básníků pracovalo v listopadu v prostorách MKP na vzájemných překladech svých básní (za českou stranu Wanda Heinrichová, Václava Vartová a Radek Malý, z Německa Anne Richter, Frank Barsch a Hans Thill); překlady byly poté představeny v Goethe-Institutu v Praze a následně 9. prosince v Heidelbergu a 10. prosince v Mannheimu;
- MKP pravidelně navštěvují také zahraniční studenti knihovnictví nebo účastníci některých mezinárodních konferencí – v roce 2016 např. konference AIMS (Agricultural Information Management Standards).

## Působení MKP ve Sdružení knihoven České republiky

Ředitel Městské knihovny v Praze je od r. 2015 předsedou Sdružení knihoven ČR (SDRUK)<sup>43</sup>. MKP se tak stala i jeho sídlem, a tím i organizačním základem pro spolupráci nejvýznamnějších českých knihoven.

SDRUK je sdružení krajských, odborných, univerzitních a regionálních knihoven České republiky, které se věnuje koordinaci spolupráce a projektů knihoven na národní úrovni, pořádá akce pro odbornou veřejnost, včetně největší knihovnické konference v republice Knihovny současnosti. Členové Sdružení spolupracují na zpřístupňování elektronických zdrojů, věnují se doplňování knihovních fondů, jejich zpracování a digitalizaci včetně odborné metodiky, techniky a aplikace. SDRUK byl založen v r. 1992 a má nyní 43 členů.



SDRUK mj. každoročně pořádá konferenci Knihovny současnosti, již se obvykle účastní cca 300 zástupců knihoven z celé ČR. Tématy konference jsou služby, vzdělávání, informační technologie a kreativita v knihovnách a mezi jejich zaměstnanci; v tomto roce se knihovny prezentovaly jako otevírající se instituce, kde je prostor pro moderní pojetí knihovních služeb, jejich kreativní nabídku a uživatelský komfort.

Konference „Knihovny současnosti 2016“ se konala již tradičně v Olomouci ve dnech 6.–8. září<sup>44</sup> a jejím hlavním organizátorem byla Městská knihovna v Praze. Heslo konference 2016 „Vidíme to růžově“ mělo toto zdůvodnění „*Navzdory negativním zprávám, které převažují v médiích, věříme, že budoucnost není černá, ale růžová. Budoucnost lidstva i knihoven. Přístup ke vzdělání, knihám a informacím má více dětí, než kdy dříve (i díky moderním technologiím), a knihovnám rostou noví čtenáři po celém světě. Knihovny se musí přizpůsobovat zvyšujícím se nárokům na erudici zaměstnanců, na přívětivost prostor, na sociální aspekt služeb. Pokud však obstojíme, mohou být knihovny jedním z míst, kde se naučíme hledět do budoucnosti s optimismem.*“ Účast byla hojná, program bohatý a měl tradičně i mezinárodní přesah<sup>45</sup>. se odehrávala v těchto tematických

<sup>42</sup> smlouva mezi October Publishing a Verzone s.r.o. (Zuzana Li a Veronika Hudečková)

<sup>43</sup> Sdružení knihoven České republiky – více o něm na: <http://www.sdruk.cz/>.

<sup>44</sup> Konala se pod záštitou ministra kultury Daniela Hermana a hejtmána Olomouckého kraje Jiřího Rozbořila.

<sup>45</sup> Jako zahraniční hosté vystoupili paní Inga Lundén ze Švédska a pan Jens Thorhauge z Dánska.

sekcích: *Knihovna jako vzdělávací instituce*; *Knihovna jako bezpečný veřejný prostor*; *Marketing a Koncepce rozvoje knihoven*; *Infobox* a její program byl opět doplněn několika zajímavými workshopy.

Z ostatní činnosti Sdružení je možno uvést např. Akademii PR pro knihovníky, Akviziční seminář, Kolokvium českých, moravských a slovenských bibliografů; propagaci v r. 2016 spuštěného portálu. Pozornost byla věnována také Meziknihovní výpůjční službě; Koncepci celoživotního vzdělávání knihovníků a předpokládané novelizaci Knihovního zákona.

## Projekt MKP zjišťující společenskou efektivitu veřejných knihoven

MKP byla a je hlavním řešitelem navazujících projektů, z nichž první byl realizován v letech 2011 až 2013 (projekt „Měření efektivity vynaložených prostředků ve veřejné knihovně (ROI – Return on Investment)“ a druhý se týká období 2016 až 2017 (projekt „Spočítáme vám ROI“) <sup>46</sup>. Oba vycházejí z „Koncepce rozvoje knihoven ČR na léta 2011–2016“ <sup>47</sup> a její Priority č. 17 (Zpracovat metodiku ekonomických výzkumů návratnosti investic v knihovnách). Mělo by to umožnit provádět analýzy efektivnosti činnosti knihovny (knihoven) se zaměřením na hospodárné využívání veřejných prostředků. Tento cíl navazuje na koncepční materiál „Státní kulturní politika na léta 2009–2015“ <sup>48</sup>.

V roce 2016 byly uskutečněny pod názvem „Spočítáme vám ROI“ 3 informativní semináře <sup>49</sup> (34 účastníků) a 2 následné workshopy <sup>50</sup>, jejichž 27 účastníků (knihovníci, především ředitelé a ekonomové veřejných knihoven) si zde za asistence členů řešitelského týmu z reálných nákladových a výkonových dat z let 2013 až 2015 spočítali ROI svých knihoven. Výsledné výstupy tým aproboval a potvrdil je garantovaným certifikátem Fakulty ekonomicko-správní Univerzity Pardubice, jejíž pedagog doc. Jan Stejskal <sup>51</sup> je členem řešitelského týmu.

Průzkumy uživatelů knihoven jsou základem projektu a jsou na nich postaveny i následné výpočty ROI. V roce 2016 se uskutečnily zejména průzkumy ověřující aktuální ocenění výpůjčky a průzkumy zaměřené na dětské čtenářství a na nové trendy ve službách knihoven. Průměrné uživatelské ocenění výpůjčky oproti roku 2015 nedoznalo výraznějších změn, ale kolísá v průběhu roku v rozsahu  $\pm 7$  %.

Služby knihoven pro děti byly tématem pro rodičovský online průzkum mezi čtenáři, kteří jsou zároveň rodiči dětského čtenáře. Většina rodičů (65 %) dotazník vyplnila sama, 35 % pak s dítětem. Výsledné rodičovské ocenění průměrné dětské čtenářské návštěvy se zhruba rovná poloviční hodnotě dříve zjištěné návštěvy dospělého čtenáře.

Pro zjištění, jaké služby používají dětská čtenářství při návštěvě knihovny, proběhla 4 celodenní měření návštěvnosti na čtyřech různě velkých pobočkách MKP. Dotazníky byly přizpůsobeny obsahem i formou dětských návštěvníků – pro menší byl připraven formulář s hrou pro vyplnění společně s rodičem/doprovodem, pro větší děti pak zjednodušený formulář. Průzkum přinesl dosud pouze odhadované údaje o čtenářském chování dětí při návštěvě, např. jen 65% dětských respondentů uvedlo, že mají vlastní průkazku do knihovny, při návštěvě ji pak použilo 38 % (25 % všech respondentů). To znamená, že dětské logované návštěvy (tj. návštěvy, které se nějak objeví v databázích knihovny) zachycují čtvrtinu skutečných návštěv dětí. Nejčastěji děti přišly samy (30 %), s kamarády či spolužáky (30 %) nebo s rodiči (27 %). Důvodem návštěvy nejčastěji bylo půjčení knížek (36 %), třetina si přišla do knihovny číst (28 %) a pětina kvůli Wi-Fi či si „odpočinout“. Nejčastěji využívanými prezenčními službami jsou prezenční výpůjčka (58 %); internet (13 %), hry na počítači (13 %), dále pak „beseda, soutěž, dílna“ (12 %) a hraní deskových her (7 %). Domů si něco půjčila téměř polovina dětí (46 % – z toho ale jen část na svůj čtenářský průkaz; v průměru to bylo 2,4 titulu (medián je 2 tituly). Obdobná zjištění jsou k dispozici i pro návštěvy dospělých návštěvníků.

Výsledky výzkumu ukazují, že zvolený způsob hodnocení efektivnosti knihoven je kompatibilní s jinými metodami používanými i v jiných zemích. Projekt je tedy správně zaměřen na prohloubení a dopracování použité metodiky do standardně používaného nástroje, což je ostatně i hlavním záměrem pro práci týmu v roce 2017.

<sup>46</sup> V roce 2016 obdržela MKP od MK ČR na projekt „Spočítáme vám ROI“ částku 360 000 Kč

<sup>47</sup> Koncepce rozvoje knihoven ČR na léta 2011–2016 včetně internetizace knihoven: Knihovny pro Evropu 2020. Praha: Ministerstvo kultury ČR, 2012 – <http://ipk.nkp.cz/legislativa/koncepce-strategie-deklarace>

<sup>48</sup> Viz její cíl 1 „Ekonomická a společenská dimenze: Využít přínosů umění a kulturního dědictví a s nimi spojené kreativity pro zvýšení konkurenceschopnosti ostatních oborů a činností“, podopatření 1.3 „Program vyhodnocování přínosů kultury pro jiné obory včetně evaluace ekonomické“.

<sup>49</sup> Konaly se 3. 5. 2016 v Olomouci (v VKOL), 14. 10. 2016 v Praze (v MKP) a speciální seminář určený starostům 4. 11. 2016 (také v Praze v MKP).

<sup>50</sup> Uskutečnily se 30. 5. 2016 v Ostravě (v MSVK) a 22. 11. 2016 v Praze (v MKP).

<sup>51</sup> Je hlavním autorem monografie *Měření veřejných služeb* (na příkladu veřejných knihoven), Praha 2013, která byla výstupem 1. etapy projektu ROI.

# Hospodaření Městské knihovny v Praze v roce 2016

## Rozbor plnění plánu práce a prostředků na platy – HČ a VČ

### Plán práce

Limit počtu zaměstnanců na rok 2016 v přepočteném stavu byl stanoven na:	458,8
Průměrný evidenční počet zaměstnanců přepočtený:	433,9
Evidenční počet zaměstnanců (fyzické osoby) k 31. 12. 2016:	488
z toho: ženy	370

Mateřská dovolená počet žen k 31. 12. 2016	7
Rodičovská dovolená počet žen k 31. 12. 2016	12
Rodičovská dovolená počet mužů k 31. 12. 2016	0
Neplacené volno do 4 let věku dítěte k 31. 12. 2016	1

### Plnění povinného podílu občanů se zdravotním postižením (OZP)

Povinný podíl OZP (4 % z průměrného přepočteného počtu zaměstnanců):	17,37
Celkem ZP a ZP s TZP:	18,21
<b>Splněno zaměstnáním v organizaci, odvod do státního rozpočtu není.</b>	

### Pracovní neschopnost v roce 2016

Průměrný počet nemocensky pojištěných osob:	505
Počet nově hlášených případů pracovní neschopnosti:	396
z toho:	
pro nemoc:	290
pracovní úrazy:	0
ostatní úrazy:	8
ošetřování člena rodiny:	85
peněžitá pomoc v mateřství:	13
Počet pracovních dnů–náhrada mzdy při dočasné pracovní neschopnosti	2412
Počet kalendářních dnů pracovní neschopnosti:	6557
z toho:	
pro nemoc:	3682
pracovní úrazy:	0
ostatní úrazy:	473
ošetřování člena rodiny:	606
peněžitá pomoc v mateřství:	1796

### Prostředky na platy v roce 2016 – hlavní činnost.

Vedení Městské knihovny v Praze vyčerpalo prostředky na platy ve výši 127 009,2 tis. Kč, z toho 887,9 tis. z fondu odměn. Použití fondu odměn bylo schváleno RHMP č. 2740 z 8. 11. 2016. Z přiděleného limitu čerpalo 433 pracovních úvazků.

Podstatná část prostředků na platy je použita na platové tarify. Nižší než plánované čerpání této složky platu je způsobeno především přesunem částí platů do náhrad za nemocnost, návštěvy lékaře apod. a náhrad za čerpání dovolené.

**Limit prostředků na platy byl v roce 2016 čerpán takto:**

Složka platu	v tis. Kč	% limitu
Platové tarify	78 220,8	61,59
Náhrady platu	13 322,6	10,49
Příplatky za vedení	2 758,9	2,17
Osobní příplatky	13 077,1	10,30
Odměny	18 408,4	14,49
Příplatky za soboty a neděle	686,4	0,42

**Ostatní osobní náklady**

Na OON bylo v roce 2016 vyčerpáno 2 668,4 tis. Kč. Objem prostředků na ostatní osobní náklady je dán kulturně výchovnou činností organizace a zajišťováním lektorů prostřednictvím dohod o provedení práce.

**Rozbor hospodaření****Neinvestiční příspěvek**

Městské knihovně v Praze byl schválen neinvestiční příspěvek ve výši 241 047,1 tis. Kč a upraven k 31. 12. 2016 na 250 589 tis. Kč.

Úprava ve výši 9 541,9 tis. Kč byla provedena na základě těchto rozpočtových opatření:

Název	účelový znak	v tis. Kč	usnesení RHMP č.
PRALIT – FM Norsko	95031	+647,9	898
Seniorské kluby	34070	+ 50,0	1271
VISK 5 - RETROKON	34053	+ 187,0	1327
VISK 1 Koncepce rozvoje knihoven	34053	+ 50,0	1327
VISK 2 – Zvyšování kvalifikace knihovníků... (CPK)	34053	+ 148,0	1329
VISK 2 – Zvyšování kvalifikace knihovníků... (OIT)	34053	+ 89,0	1329
VISK 1 Spočítáme vám ROI	34053	+ 360,0	1329
VISK 7 – Konzervační ošetření dokumentů z fondu odd. vzácných tisků	34053	+ 170,0	1329
PRALIT – FM Norsko	95031	+800,1	1840
VISK 1 Spočítáme vám ROI	34053	+ 242,0	2621
Zvýšení platových tarifů v souvislosti s nařízením vlády 316/2016 Sb.	53	+1 276,9	2699
Převod z fondu Finančního vypořádání – provoz poboček		+ 3 500,0	2740
PRALIT – FM Norsko	95031	+1 021,0	3004
Nákup knižního fondu	3292	+1 000,0	3292

## Účelové dotace

### Dotace FM Norsko

#### PRALIT – Záchrana a zpřístupnění pražské židovské literatury

Městská knihovna v Praze má ve svém fondu rozsáhlou sbírku dokumentů autorů židovského i nežidovského původu. Tato sbírka patří do souboru děl, která se nazývají pražská židovská literatura. Jedná se o širší okruh děl s řadou unikátních dokumentů ze specializovaných úseků MKP - z oddělení vzácných tisků a z hudebního oddělení, které je považováno za nejstarší a největší veřejnou hudební knihovnu v ČR. Zejména se jedná o bohemikální periodika, významné dokumenty hudebního charakteru a dále o knihy autorů židovského i nežidovského původu, kteří přispěli do souboru děl, které můžeme nazývat pražská židovská literatura. Tyto dokumenty obsahují jedinečné a nenahraditelné informace; pocházejí z období 2. poloviny 19. a 1. poloviny 20. století. Detailně ilustrují podobu tehdejšího multinacionálního kulturního života odehrávajícího se ve střední Evropě. Vlivem špatného životního prostředí je samotná existence dokumentů ohrožena degradací původního průmyslově vyrobeného - tzv. kyselého papíru. Jejich fyzický stav negativně ovlivnilo také časté využívání čtenáři knihovny i badateli v této oblasti. Díky převodu do digitální podoby je možné nejen zachránit informace v nich obsažené a uchovat původní podobu dokumentu pro budoucí generace, ale také využít dalších výhod spojených s dostupností dokumentu pomocí webového rozhraní.

MKP v roce 2015 obdržela na digitalizaci dotaci z FM Norsko, projekt je dvouletý a je z 80% financován z FM Norsko a 20% účelovou dotací hl. města Prahy. MKP obdržela do konce roku 2015 z FM Norsko dotaci jen za období 2-6/2015, tj. 739 131 Kč, ostatní náklady financovala z neinvestičního příspěvku hl. města, v roce 2016 došlo k dorovnání dotace za rok 2015, MKP ještě obdrží v roce 2017 zádržné ve výši 500 875 Kč.

### Státní dotace – MK ČR

#### VISK 1 Spočítáme vám ROI

MKP získala v roce 2016 od Ministerstva kultury ČR dotaci z programu VISK 602 000 Kč na základě dvou Rozhodnutí. První ve výši 360 tis. Kč a druhou ve výši 242 tis. Kč. Dotace byla vyčerpána v plné výši. V rámci projektu byly provedeny průzkumy zaměřené na dětské čtenářství a nové trendy ve službách knihoven a z takto získaných dat byly vypracovány analýzy. Vedle těchto zásadních činností byly uskutečněny 3 semináře a 3 dílny navazující na semináře. Workshopy a semináře byly zacíleny na ekonomy, ředitele či knihovníky veřejných knihoven. Jeden ze seminářů byl určen pouze pro představitele samosprávy.

Semináře navštívilo 34 účastníků, na workshopech jich bylo 27. Počet zúčastněných knihoven na seminářích i workshopech je stejný – 22, což svědčí o zájmu, si na základě vědomostí získaných na semináři ověřit, jak si ta která knihovna stojí při měření efektivnosti svých služeb

#### VISK 1 Označení knihovna

V roce 2016 získala MKP 50 000 Kč. Dotace byla vyčerpána beze zbytku. Výstupem, který vzešel z jednotlivých aktivit projektu v roce 2016, bylo vytvoření implementační strategie pro označení „Knihovna“. Analýza představuje vizi společného označení knihoven, jak by mohlo být realizováno do roku 2020 v souladu s Konceptcí knihoven v ČR na léta 2017-2020.

#### VISK 2 Zvyšování kvalifikace knihovníků pražského regionu v oblasti využívání informačních zdrojů a technologie

MKP obdržela v roce 2016 z dotace Ministerstva kultury ČR na program VISK 2 – Mimoškolní vzdělávání knihovníků 89 000 Kč. Dotace byla vyčerpána v plné výši. V rámci tohoto programu proběhlo mimoškolní vzdělávání knihovníků, tematicky již tradičně věnované informačním a komunikačním technologiím. Celkem proběhlo ve 14 tematických modulech 31 kurzů, jejichž celková časová dotace činila 157 vyučovacích hodin. Kurzy úspěšně absolvovalo 343 účastníků z 399 přihlášených zájemců. Absolventi kurzů informační gramotnosti jsou schopni využívat osvojených znalostí a dovedností v praxi, což významně přispívá k prohloubení jejich kvalifikace v oblasti práce s ICT a umožňuje předávání těchto zkušeností na úrovni jednotlivých knihoven.

#### VISK 2 Vytváření uživatelských kompetencí pracovníků knihoven při práci s Centrálním portálem knihoven – Knihovny. cz

V roce 2016 obdržela MKP 148 000 Kč na projekt z programu VISK 2, který se soustředil na metodickou přípravu nového vzdělávacího programu a který zaměstnance knihoven seznamuje s funkcionalitami portálu Knihovny.cz aktivní formou. Proběhlo 26 základních kurzů, které absolvovalo 384 účastníků a 3 expertní s 29 účastníky. Základní i expertní workshopy přinesly množství podnětů a připomínek, které byly předávány jak vývojovému týmu v MZK, tak členům Expertního týmu CPK, kteří úzce spolupracují na vývoji portálu. Součástí projektu byla také příprava brožury určené odborné veřejnosti, která detailně a přehledně seznamuje s jednotlivými funkcionalitami portálu kohokoli, kdo nemohl základní workshop absolvovat, nebo si chce nabyté dovednosti připomenout. Brožura byla vytištěna v počtu 1 150 kusů.

### **VISK 5 Retro konverze generálního katalogu MKP**

V roce 2016 získala Městská knihovna v Praze grant ve výši 187 000 Kč z podprogramu VISK 5 - Retrokon na retrospektivní konverzi 4 500 záznamů z výběru sólových písní a sborové tvorby. Rekatalogizaci provedla externí firma COMDAT, s.r.o. Tyto retro katalogizované záznamy byly na konci roku 2016 nahrány na ftp Národní knihovny ČR pro zpřístupnění v Souborném katalogu a zpřístupněny v systému RetriS Národní knihovny ČR.

### **VISK 7 Konzervační ošetření dokumentů z fondu Oddělení vzácných tisků Městské knihovny v Praze v rámci podprogramu VISK 7**

MKP v roce 2016 obdržela od MK ČR 170 000 Kč z programu VISK 7 – Kramerius na odkyselení vybraných svazků knih ze vzácného fondu MKP. Dotace byla vyčerpána v plné výši. Z dotačních peněz bylo konzervační metodou ošetřeno 207 kg knih z kolekce topografik. Odkyselení probíhalo hromadnou odkyselovací metodou ZFB: 2, kterou zajistila firma STREBAR, s.r.o., ve spolupráci se společností ZFB - Zentrum für Bucherhaltung GmbH se sídlem v Lipsku.

### **ORNK Seniorské kluby**

MKP získala v roce 2016 grant z dotačního titulu oddělení regionální a národnostní kultury ve výši 50 000 Kč. Grant byl vyčerpán v plné výši. Projekt je pokračováním projektu, který kontinuálně probíhá od roku 2013 a je zaměřen na seniory, kteří si chtějí prodloužit svoji soběstačnost, aktivně přistupovat ke kvalitě vlastního života a řešit tímto způsobem odvrácení možnosti sociálního vyloučení ze společnosti. V roce 2016 se projektu účastnilo 3500 aktérů.

### **Erasmus**

V roce 2016 MKP uspěla v dotačním programu EU Erasmus+. Projekty mobility v oblasti vzdělávání dospělých podporují mezinárodní mobility pracovníků organizací, které působí v této vzdělávací oblasti. MKP v roce 2016 vyčerpala z dotačního Programu ERASMUS + 80 tisíc. Kč. Další aktivity budou probíhat ještě v roce 2017.

### **Dotace z rozpočtu hlavního města Prahy**

#### **PRALIT – Záchrana a zpřístupnění pražské židovské literatury**

V roce 2015 jsme obdrželi 967 606 Kč, tj. 20 % předpokládaných nákladů dvouletého projektu PRALIT na spolufinancování projektu, který je dotován z 80% FM Norsko. V roce 2015 bylo vyčerpáno 497 961,66 Kč, v roce 2016 bylo čerpáno 429 306,75 Kč, zbývající část ve výši 40 337,59 Kč bude vrácena zřizovateli při finančnímypořádání roku 2016.

### **Dotace z rozpočtu MČ Praha**

V roce 2016 obdržela MKP neinvestiční příspěvek ve výši 823 tis. Kč od MČ Praha na krytí provozních nákladů knihoven:

v tis. Kč	
MČ Praha 1	500,0
MČ Praha 7	10,0
MČ Praha 6	248,4
MČ Velká Chuchle	50,0
MČ Praha 11	15,0

### **Náklady**

byly schváleny ve výši 269 333,4 tis. Kč a na základě jednotlivých rozpočtových opatření k 31. 12. 2016 upraveny na 283 505,4 tis. Kč. Plnění ve výši 278 844,4 tis. Kč k upravenému rozpočtu představuje 98,4 %.

#### **Náklady byly kryty těmito zdroji:**

Neinvestiční příspěvek MHMP	85,61 %
Neinvestiční příspěvek MČ HMP	0,29 %
Státní dotace	0,49 %
Vlastní zdroje (tržby, dary, fondy)	13,61 %

## Čerpání jednotlivých nákladových seskupení v tis. Kč:

### Spotřebované nákupy

Na celkové výši 33 749,8 tis. Kč se podílí

#### Spotřeba materiálu

**24 762**

z toho:

nákup knihovního fondu	19 601
materiál na zpracování knihovního fondu	462
ochranné pomůcky	37
čtenářské průkazy	119
kancelářské potřeby	550
čistící a úklidové prostředky	57
hygienické potřeby	207
všeobecný materiál	654
tonery	928
materiál pro VT	277
materiál pro údržbu	205
spotřeba PHM	322
náhradní díly	71
materiál na zjištění kulturních a vzdělávacích akcí	104
propagační materiál	347
nákup dlouhodobého drobného hmotného majetku - OTE	754
rozřadovače	20

#### Spotřeba energie

**8 988**

elektrická energie	7 812
plyn	536
teplo	533
vodné, stočné	107

### Služby

Objem 52 978,7 tis. Kč představuje 95,2 % upraveného rozpočtu, na čerpání se podílí:

#### Výkony spojů

**1 696**

z toho:

poplatky za telefon	624
poštovní poplatky	144
poplatky internet	890
poplatky za rozhlas a televizi	38

#### Nájemné a služby

**26 076**

z toho:

nájemné	15 381
služby	10 695

#### Úklid

**7 616**

#### Opravy a údržba

**4 583**

z toho:

#### Běžná údržba:

**4 583**

revize	295
Opravy a údržba autoparku	289
opravy kancelářské techniky vč. kopírek	145
opravy telefonní ústředny	83
opravy vzduchotechniky	828
opravy výpočetní techniky	253



opravy výtahů	604
ostatní běžná údržba a opravy	2 086

## **Cestovné 976**

z toho:

tuzemské	178
zahraniční	798

## **Jiné služby 11 937**

z toho:

vzdělávání	1 074
půjčovné za filmy	29
poplatky bankovních domů	120
konzultační a poradenské služby	172
vazby, převazby	141
umělecké honoráře	1 223
práce výrobní povahy (bezpečnostní folie, žaluzie, výroba archivních krabic, dopravní značení pro bibliobusy apod.)	797
Služby oddělení komunikace vč. propagace	1 175
odvoz odpadu	205
údržba zeleně, praní prádla, apod.	312
ostraha	1 261
zpracování dat VT	2 230
provoz šatny	306
projektové práce, překlady apod.	327
přepravné	1 521
inzerce	292
úklid WC	464
jiné náklady (pohotovost EPS, členské poplatky apod.)	202

## **Osobní náklady**

Osobní náklady ve výši 178 151 tis. Kč představují 99,9 % upraveného rozpočtu

z toho:

náklady na platy	127 009
zdravotní a sociální zákonné náklady	43 735
zákonné sociální náklady (FKSP)	1 916
ostatní osobní náklady	2 668
preventivní lékařská péče	196
náhrada mzdy z důvodu pracovní neschopnosti	754
závodní stravování	1 371
Kooperativa – pojištění odpovědnosti	351
odstupné	151

## **Daně a poplatky 1 041**

z toho:

poplatky za autorská práva	635
správní poplatky	81
soudní poplatky	172
ostatní (poplatky, vymáhání pohledávek, apod.)	92
poplatky - konference	50
dálniční známky	11

**Náklady na reprezentaci****81**

z toho:

Pralit	84
--------	----

**Ostatní náklady****827**

z toho:

pojistné majetku	551
pojistné platební karty	1
náhrady čtenářům za odcizené věci	2
stipendia (rezidenční pobyt Praha město literatury)	171
cestovní výdaje spojené se stipendiem	99
Poplatky za víza	3

**Odpisy****7 895**

Upravený odpisový plán ve výši 7 921 tis. Kč byl vyčerpán na 99,9 %.

**Náklady na drobný dlouhodobý majetek****4 173**

z toho:

DDNM	229
DDHM	3 944

**Finanční náklady (kurzové ztráty)****12****Srážková daň****18****Výnosy (bez dotací)**

Celkové výnosy za rok 2016 ve výši 35 414,8 tis. Kč. představovaly 115,3% plánovaných výnosů v této skladbě (v tis. Kč) :

**Tržby z knihovnické činnosti celkem****23 497**

z toho:

čtenářské poplatky	10 873
kopírování	255
zpozdné	11 301
ostatní sankční poplatky čtenářů	1 068

**Tržby Kulturně vzdělávacího centra****3 916****Ostatní výnosy****8 002**

z toho:

rezervní fond – dary	285
použití fondu odměn	879
vydobyté pohledávky právní	1 108
dary na služby	52
úroky a kurzové zisky	94
přeplatky	810
reciproční služby	287
služby spojené s nájmem	313
náhrady škod od pojišťoven	33
náhrady škod od zaměstnanců	4
náhrady od návštěvníků	6
prodej publikací	12
účastnické poplatky, rozpuštěné dohadné položky, vratky jistin aj.	4 072
Lítačka	47

## Hospodářský výsledek

V roce 2016 MKP hospodařila s úsporou neinvestičního příspěvku ve výši 8 547 219,22. Kč. Na této úspoře se podílí:

- Snížení odpisového plánu ve výši 877 tis. Kč.
- Městské knihovně byl v závěru roku navýšen neinvestiční příspěvek o 1 000 tis. Kč na nákup knihovního fondu. Tyto finanční prostředky již MKP nevyčerpala.
- MKP nemohla realizovat plánované opravy v ústřední budově, jelikož práce nemohly být zahájeny dříve, než budou ukončeny práce na revitalizaci oken a rekonstrukci výtahu, kterou má v kompetenci MHMP. Uspořené prostředky ve výši cca 2 700 tis .Kč budou čerpány v roce 2017.

Velmi významně se na úspoře neinvestičního příspěvku také podílí vysoké vlastní výnosy. V první řadě se výnosy KVC dotkly 4 milionové hranice, dále jsme na službách spojených s nájmem a na energiích z důvodu velmi teplého zimního období ušetřili 4 mil. Kč.

## Kapitálové transfery a čerpání fondu investic

číslo akce	ÚZ	Název	SR v tis. Kč	poskytnuto v Kč	Čerpání v Kč	Rozdíl v Kč	Poznámka
0004246	94	Rekonstrukce a modernizace (REaMO) ústředí MK	2 000	2 000 000	2 000 000,00	0,00	
0041429	94	Výstavba knihovny Petřiny	4 177	836 995	0	836 995,00	převod 2017
0041429	99	Výstavba knihovny Petřiny		763 896,00	435 370,00	328 526,00	převod 2017
042561	99	Rekonstrukce malého sálu		140 300,29	140 320,29	0	
0010226	95967	PRALIT-Záchrana a zpřístupnění pražské židovské literatury		526 905	526 905,00	0,00	
0010226	100	PRALIT-Záchrana a zpřístupnění pražské židovské literatury		137 624,10	131 727,00	5 892,10	bude vráceno
0042563	99	Pořízení generátoru - záložního zdroje el. energie		10 377,00	9 680,00	697,00	bude vráceno
0042563	94	Pořízení generátoru - záložního zdroje el. Energie	601,50	50 000	0,00	50 000,00	převod 2017
0042799	99	Inovace prostor pro komunitní, vzdělávací a pobytové služby - ÚB		2 862 933,94	2 185 655,67	677 278,27	převod 2017
Fond investic	610	Klimatizace Skalka			99 653,18		
Fond investic	610	Plátno – dofinancování akce 42561			132 752,51		
Fond investic	610	KS program- docházka			90 191,36		

## Hospodaření FKSP v tis. Kč

	Plán	Skutečnost
<b>Zdroje</b>		
z toho:		
zůstatek k 1.1. 2016	499	500
příděl v r. 2016	1 859	1 920
z toho:		
hlavní činnost		1 916
doplňková činnost		4
<b>Celkem zdroje</b>	<b>2 358</b>	<b>2 420</b>
<b>Čerpání</b>		
z toho:		
kultura, tělovýchova a sport	100	100
závodní stravování	805	761
peněžní dary a poukázky při pracov- ních a život. jubileích	250	189
penzijní připojištění	600	444
Občerstvení při kulturních akcích - setkání zaměstnanců	120	54
očkování	15	12
sociální výpomoci	5	0
rezerva	463	0
<b>Celkem</b>	<b>1 895</b>	<b>1 560</b>
<b>Zůstatek k 31. 12. 2016</b>	<b>463</b>	<b>860</b>

Výše jednotného přídělu do FKSP odpovídá skutečné výši vyplacených platů v hlavní a v doplňkové činnosti organizace.

- Peněžní dary byly vyplaceny v souladu se Zásadami při pracovních a životních jubileích a při prvních odchodech do důchodu do března 2016 celkem 11 zaměstnancům a od dubna byly 57 zaměstnancům při výročích poskytnuty dárkové poukázky od firmy Sodexo. Výše peněžních darů a dárkových poukázek nepřekročila 15% základního přídělu do FKSP, úspora z r. 2015 je 11 000 Kč, z r. 2016 je 99 000 Kč, celkem do roku 2017 činí úspora 110 000 Kč.
- Prostředky na kulturu byly využity na příspěvek zaměstnancům na pořady a koncerty pořádané Kulturně vzdělávacím centrem MKP, na vstupné u zahraničního zájezdu a na slavnostní setkání zaměstnanců.
- Nejvyšší částka z rozpočtu představuje příspěvek zaměstnancům na stravování, v průběhu roku 2016 se zvedl příspěvek na jednu stravenku z částky 6,34 Kč na 9,00 Kč.
- Možnost očkování proti chřipce využilo 46 zaměstnanců.
- Příspěvek na penzijní připojištění byl poskytnut v průměru 185 zaměstnancům.

### Doplňková činnost

Jako doplňkovou činnost provozovala MKP pronájem nebytových prostor pro provozování bufetu, nápojových automatů a krátkodobý pronájem sálů včetně vybavení v budově na Mariánském náměstí a pokračovala v prodeji drobných předmětů (tužky, tašky apod.).

Podíl doplňkové činnosti na celkové činnosti MKP má plánovaně klesající tendenci, jelikož pro MKP i nadále zůstává prioritou hlavní činnost.

	v tis. Kč
<b>Náklady vč. daně z příjmu</b>	<b>754</b>
<b>Výnosy</b>	<b>1 353</b>
z toho:	
pronájem sálů	785

pronájem bufetu	490
ostatní pronájmy (nápojové automaty, filmování apod.)	5
prodej drobných předmětů, nápoje	62
ostatní	12
<b>Hospodářský výsledek po zdanění</b>	<b>599</b>

## Rozbor hospodaření PO za rok 2016

## Hlavní činnost

v tis. Kč

	Schv. rozp. 2016	Uprav. rozp. k 31. 12. 2016	Skutečnost k 31. 12. 2016	% plnění k UR	Skutečnost k 31. 12. 2015
<b>VÝNOSY celkem (mimo účet 672)</b>	26 832,3	30 717,5	35 415,4	115,29	34 583,9
z toho : z knihovnické činnosti	21 510,0	21 500,0	23 497,6	109,29	23 565,6
z ostat. činnosti - vlast. akce	2 690,0	3 746,8	3 916,0	104,52	3 143,6
ostatní výnosy	2 632,3	5 470,7	8 001,8	146,27	7 874,7
<b>NÁKLADY celkem</b>	269 333,4	283 505,4	278 844	98,36	274 326,5
z toho vybrané položky					
<b>Spotřebované nákupy - z toho:</b>	27 654,0	34 954,2	33 749,8	96,55	34 577,1
spotřeba materiálu (501)	18 149,0	25 725,4	24 762,3	96,26	24 870,4
spotřeba energie (502)	9 505,0	9 228,8	8 987,5	97,39	9 706,6
<b>Služby - z toho:</b>	54 764,4	55 672,9	52 978,7	95,16	55 682,9
opravy a udržování (511)	5 808,0	5 972,0	4 582,9	76,74	7 608,4
cestovné (512)	1 072,0	1 205,5	975,6	80,93	518,7
náklady na reprezentaci (513)	113,0	95,4	80,8	84,70	58,9
nájemné a služby (nebyt.prost.) (518)	27 077,6	26 188,2	26 076,0	99,57	26 688,2
úklid (518)	7 435,0	7 610,0	7 616,6	100,09	7 012,8
výkony spojů (518)	1 903,0	1 733,2	1 696,0	97,85	1 897,4
ostraha objektů (518)	1 350,0	1 350,0	1 261,0	93,41	999,3
propagace (518)	1 419,0	1 869,9	1 228,1	65,68	1 737,2
<b>Osobní náklady - z toho:</b>	172 682,0	178 345,3	178 151,3	99,89	168 330,7
prostředky na platy (521 030x)	125 177,4	126 130,3	127 009,2	100,70	120 816,4
ostatní osobní náklady (521 031x)	1 990,0	2 877,7	2 668,5	92,73	2 475,2
zákon. soc. pojištění (524)	42 193,0	43 658,3	43 734,6	100,17	41 548,2
zák. soc. náklady - FKSP(527 030x)	1 869,0	1 916,5	1 916,4	99,99	1 215,5
<b>Daně a poplatky (53x)</b>	872,0	939,6	1 040,7	110,76	589,6
<b>Ostatní náklady - z toho:</b>	722,0	907,0	826,9	91,17	722,2
sml.pokuty a úroky z prodlení (541)	0,0	0,0	0,0		0,0
jiné pokuty a penále (542)	0,0	0,0	0,0		0,0
manka a škody (547)	0,0	0,0	0,0		0,0
<b>Odpisy dlouhodobého majetku</b>	8 799,0	7 922,0	7 894,7	99,66	8 663,3
z dotace hl.m.P.-zdroj 416 (551 03xx-08xx)	8 145,0	7 268,0	7 259,9	99,89	8 288,3
ze stát.dotace a zahraničí (551 09xx)	654,0	654,0	634,8	97,06	375,0
<b>Drobný dlouhod. majetek (558)</b>	3 454,0	3 961,9	4 172,7	105,32	5 722,8
<b>Daň z příjmů (591)</b>	21,0	21,0	17,9	85,24	28,4
<b>Hospodářský výsledek</b>	-242 501,1	-252 787,9	-243 428,5	96,30	-239 742,6
			*)		
<b>Neinvestiční příspěvek</b>	241 047,1	247 293,6	246 823,9	99,81	240 688,6
<b>Státní dotace</b>	0,0	3 765,1	3 765,1	100,00	2 311,1
Ostatní (672)	1 454,0	1 729,2	1 709,2	98,84	1 290,0
<b>Celkový výsledek hospodaření</b>	0,0	0,0	8 869,7		4 547,1

\*) Ve sloupci skutečnost uvádějte:

- v řádku **neinvestiční příspěvek** skutečně poskytnuté finanční prostředky v roce 2016 plus případný proučtovaný odvod z fondu investic za současného zvýšení neinvestičního příspěvku
- v řádku **státní dotace** skutečně poskytnuté finanční prostředky ze státního rozpočtu prostřednictvím hl. m. Prahy
- v řádku **ostatní** proučtované fin. prostředky na účtu 672 např. odpisy ze st. dotace, dotace ze stát. fondů, MČ, Agentur atd.

Zpracovala: Ing. Libuše Matyášová  
telefon:222113409

Schválil: RNDr. Tomáš Řehák

Dne 25.1.2017



*12. ledna 2017*



## Rozbor hospodaření PO za rok 2016

## Doplňková činnost

v tis. Kč

	Schválený rozpočet 2016	Skutečnost k 31. 12. 2016	% plnění
<b>VÝNOSY celkem</b>	1 628,9	1 353,5	83,09
<b>NÁKLADY celkem</b>	897,3	754,3	84,06
z toho vybrané položky			
<b>Spotřebované nákupy</b>	119,0	87,8	73,78
z toho: spotřeba materiálu	19,0	14,0	73,68
spotřeba energie	60,0	36,3	60,50
<b>Služby</b>	209,0	176,4	84,40
z toho: opravy a udržování	5,0	2,4	48,00
cestovné	0,0	0,0	
nájemné a služby (nebyt.prostory)	8,0	7,2	90,00
úklid	60,0	41,3	68,83
výkony spojů	5,0	2,4	48,00
<b>Osobní náklady - z toho:</b>	489,6	410,8	83,91
mzdové náklady (521 003x)	370,0	303,6	82,05
ostatní osobní náklady	30,0	34,6	115,33
zákonné soc. pojištění	115,0	103,2	89,74
zák. soc. náklady - FKSP	4,0	4,0	100,00
<b>Daně a poplatky (53x)</b>	0,0	0,0	
<b>Ostatní náklady - z toho:</b>	7,6	7,6	100,00
smluvní pokuty a úroky z prodlení			
jiné pokuty a penále			
manka a škody			
<b>Odpisy dlouhodobého majetku</b>	0,0	0,0	
z toho: z budov a staveb (551)			
zařízení (551)			
<b>Drobný dlouhod. majetek (558)</b>	2,0	1,5	
<b>Daň z příjmů (591 a 595)</b>	70,0	70,2	100,29
<b>HOSPODÁŘSKÝ VÝSLEDEK</b>	731,6	599,2	81,90
(+ zisk, - ztráta)			

Zpracovala: Ing. Libuše Matyášová  
telefon:222113409

Schválil: RNDr. Tomáš Řehák

Dne 25.1.2





## Kapitálové výdaje

včetně použití vl. zdrojů / IP z FI k IA, státní dotace a ostatních zdrojů (fondů EU apod.)

Přehled o investiční akci								kap. 0662				
Číslo akce: <b>41429</b>												
Název akce: <b>Výstavba knihovny Petřiny</b>												
Adresa akce: Mahulenina ul. č.p. nouzové 31, Praha Břevnov												
IČ-Organizace: 0064467 <b>Městská knihovna v Praze</b>								Typ: PO				
Zodpovědná osoba: Ing. Navrátil					Telefon: 603 415 885							
Správce akce: radní Wolf												
Zahájení akce(rok): 2011		Ukončení akce(rok): 2020			Typ akce: R							
Finanční profil akce v korunách (na 2 desetinná místa) <span style="float: right;">v Kč</span>												
CELKEM	Náklady akce celkem (CNA)	Profinanc. KV a IP z FI do 31.12.2015	Rozpočet schválený KV	Rozpočet upravený - KV a schvál.použití IP z FI (k IA)	Skutečné čerpání KV a IP z FI	Nedočerpané KV pro ponechání nebo vrácení	Rozpočet schválený KV	Zbývá požadavek na KV event. IP z FI				
									rok 2016		rok 2017	další roky
									81 756 000,00	1 224 104,00	0,00	1 600 891,00
Zdroje: KV - HMP	80 263 923,00	824 449,00		836 995,00	0,00	836 995,00	10 340 000,00	68 262 479,00				
KV - státní	0,00											
IP z FI k IA - PO	1 492 077,00	399 655,00		763 896,00	435 370,00	328 526,00		328 526,00				
KV - ostatní	0,00											
81 756 000,00 <span style="float: right;">68 591 005,00</span>												
Nákl.akce (pův.):	další roky	2018	2019	2020	2022	2023	2024	další...				
	rozpis:	40 328 526,00	20 000 000,00	8 262 479,00	0,00	0,00	0,00	0,00				
	Zdroje: KV - HMP	40 000 000,00	20 000 000,00	8 262 479,00								
	KV - státní											
	IP z FI k IA - PO	328 526,00										
	KV - ostatní											
<b>Komentář</b>												
<p>V květnu 2016 byl dopsán kompletní čístopis DUR a podán na stavební úřad MČ Praha 6. Do konce roku 2016 nebylo ÚR vydáno.</p> <p>Z plánovaných výdajů jsme vyčerpali do konce roku zaslavně činnosti:</p> <p>DUR - Koncept pro projednání 198.440 Kč</p> <p>Zvláštní výkony spojené s DUR 21.175 Kč</p> <p>DUR projednání s DOSS a podání čístopisu 198.440 Kč</p> <p>Dalšími náklady byly:</p> <p>propočet nákladů na stavbu 2.795 Kč</p> <p>technická pomoc při práci na ZD pro výběrové řízení</p> <p>na další stupně PD 14.520 Kč</p>												
Zpracoval: Jaroslava Součková		Schválil: Ing. Libuše Matyášová			Datum: 1.02.2017							



## Poznámka

Celkové náklady akce (CNA) = Profinanc.do 31.12.15 + Skut.čerp.2016 (KV a IP z FI) + Nedočerp.KV 2016 + Schvál.rozp.KV 2017 + Zbývá.požad.na další roky

CNA a částky v jednotlivých letech jsou uváděny včetně DPH.

IA - investiční akce

PIA - Přehled o investiční akci (formulář)

Typ IA - R - probíhající akce - rozestavěná stavba, Z - akce zahajovaná v daném roce

PO - příspěvková organizace

KV - kapitálové výdaje

IP - inv. prostředky

FI k IA - fond investic (vlastní zdroje) PO související s IA

## Rozbor hospodaření za rok 2016

Tabulka č. 3

## Kapitálové výdaje

včetně použití vl. zdrojů / IP z FI k IA, státní dotace a ostatních zdrojů (fondů EU apod.)

Přehled o investiční akci								kap. 0662
Číslo akce: <b>42779</b>								
Název akce: <b>Inovace prostor pro komunitní, vzdělávací a pobytové služby</b>								
Adresa akce: <b>Praha 1, Mariánské nám. 1</b>								
IČ-Organizace: <b>0064467 Městská knihovna v Praze</b>								Typ: <b>PO</b>
Zodpovědná osoba: <b>J. Součková</b>						Telefon: <b>737 266 700</b>		
Správce akce: <b>radní Wolf</b>								
Zahájení akce(rok): <b>2016</b>			Ukončení akce(rok): <b>2018</b>			Typ akce: <b>R</b>		
Finanční profil akce v korunách (na 2 desetinná místa)								v Kč
CELKEM	Náklady akce celkem (CNA)	Profinanc. KV a IP z FI do 31.12.2015	Rozpočet schválený KV	Rozpočet upravený - KV a schvál.použití IP z FI (k IA)	Skutečné čerpání KV a IP z FI	Nedočerpané KV pro ponechání nebo vrácení	Rozpočet schválený KV	Zbývá požadavek na KV event. IP z FI
	5 630 000,00	121 066,06	0,00	2 862 933,94	2 185 655,67	677 278,27	2 000 000,00	646 000,00
Zdroje: KV - HMP	2 767 066,06	121 066,06					2 000 000,00	646 000,00
KV - státní	0,00							
IP z FI k IA - PO	2 862 933,94			2 862 933,94	2 185 655,67	677 278,27		
KV - ostatní	0,00							
								646 000,00
Nákl.akce (pův.):	další roky	2018	2019	2020	2022	2023	2024	další...
	rozpis:	646 000,00	0,00	0,00	0,00	0,00	0,00	0,00
	Zdroje: KV - HMP	646 000,00						
	KV - státní							
	IP z FI k IA - PO							
KV - ostatní								
<b>Komentář</b>								
<p>Přehled prací v r. 2016:</p> <p>Dopracována projektová dokumentace rozšíření sociálního zařízení v 2 PP v ústřední budově MK, proběhlo VŘ na dodavatele stavby a následná realizace</p> <p>Byla vypracována ověřovací ideová studie koncepce využití a úprav předsálí budovy na Mariánském náměstí, která je mimo jiné závislá na projektové přípravě výtahu, který bude rekonstruovat MHMP</p> <p>Byl vypracován projekt úpravy klubovny - realizace proběhne po výměně oken v objektu.</p>								
Zpracoval: <b>Jaroslava Součková</b>			Schválil: <b>Ing. Libuše Matyášová</b>			Datum: <b>1.02.2017</b>		



## Poznámka

Celkové náklady akce (CNA) = Profinanc.do 31.12.15 + Skut.čerp.2016 (KV a IP z FI) + Nedočerp.KV 2016 + Schvál.rozp.KV 2017 + Zbývá požad.na další roky

CNA a částky v jednotlivých letech jsou uváděny včetně DPH

IA - investiční akce

PIA - Přehled o investiční akci (formulář)

Typ IA - R - probíhající akce - rozestavěná stavba, Z - akce zahajovaná v daném roce

PO - příspěvková organizace

KV - kapitálové výdaje

IP - inv. prostředky

FI k IA - fond investic (vlastní zdroje) PO související s IA



## Rozbor hospodaření za rok 2016

Tabulka č. 3

## Kapitálové výdaje

včetně použití vl. zdrojů / IP z FI k IA, státní dotace a ostatních zdrojů (fondů EU apod.)

Přehled o investiční akci								kap. 0662
Číslo akce:		42563						
Název akce:		Pořízení generátoru - záložního zdroje el. energie						
Adresa akce:		Mariánské nám. 1, Praha 1						
IČ-Organizace:		64467 Městská knihovna v Praze					Typ: PO	
Zodpovědná osoba:		Ondřej Černý			Telefon:		222113452	
Správce akce:		radni Wolf						
Zahájení akce(rok):		2015		Ukončení akce(rok):		2017		
				Typ akce:		R		
Finanční profil akce v korunách (na 2 desetinná místa) <span style="float: right;">v Kč</span>								
	Náklady akce celkem (CNA)	Profinanc. KV a IP z FI do 31.12.2015	Rozpočet schválený KV	Rozpočet upravený - KV a schvál.použití IP z FI (k IA)	Skutečné čerpání KV a IP z FI	Nedočerpané KV pro ponechání nebo vrácení	Rozpočet schválený KV	Zbývá požadavek na KV event. IP z FI
			rok 2016				rok 2017	další roky
<b>CELKEM</b>	750 000,80	138 123,80	601 500,00	60 377,00	9 680,00	50 697,00	501 500,00	50 000,00
Zdroje: KV - HMP	689 623,80	138 123,80	601 500,00	50 000,00	0,00	50 000,00	501 500,00	
KV - státní	0,00							
IP z FI k IA - PO	60 377,00			10 377,00	9 680,00	697,00		50 000,00
KV - ostatní	0,00							
	750 000,80							0,00
Nákl.akce (pův.):	další roky	2018	2019	2020	2022	2023	2024	další...
	rozpis:	0,00	0,00	0,00	0,00	0,00	0,00	0,00
	Zdroje: KV - HMP							
	KV - státní							
	IP z FI k IA - PO							
KV - ostatní								
<b>Komentář</b>								
<p>Z důvodu zvýšení nákladů na pořízení generátoru nadále hledáme možnost využití společně s MHMP.</p> <p>Z objemu finančních prostředků byla vyčerpána částka na inž. činnost v souvislosti s ohlášením stavebního záměru 9.680 Kč.</p>								
								
Zpracoval:		Schválil:		Datum:				
Jaroslava Součková		Ing. Libuše Matyášová		1.02.2017				

## Poznámka

Celkové náklady akce (CNA) = Profinanc.do 31.12.15 + Skut.čerp.2016 (KV a IP z FI) + Nedočerp.KV 2016 + Schvál.rozp.KV 2017 + Zbývá.požad.na další roky

CNA a částky v jednotlivých letech jsou uváděny včetně DPH

IA - investiční akce

PIA - Přehled o investiční akci (formulář)

Typ IA - R - probíhající akce - rozestavěná stavba, Z - akce zahajovaná v daném roce

PO - příspěvková organizace

KV - kapitálové výdaje

IP - inv. prostředky

FI k IA - fond investic (vlastní zdroje) PO související s IA

## Rozbor hospodaření za rok 2016

Tabulka č. 3

## Kapitálové výdaje

včetně použití vl. zdrojů / IP z FI k IA, státní dotace a ostatních zdrojů (fondů EU apod.)

Přehled o investiční akci									kap. 0662
Číslo akce:		0004246							
Název akce:		Rekonstrukce a modernizace ústředí, MK							
Adresa akce:		Mariánské nám.1, Praha 1							
IČ-Organizace:		00064467	Městská knihovna v Praze					Typ: PO	
Zodpovědná osoba:		O.Černý	Telefon:		222 113 452				
Správce akce:		radní Wolf							
Zahájení akce(rok):		1997	Ukončení akce(rok):		2020	Typ akce:		R	
Finanční profil akce v korunách (na 2 desetinná místa)									v Kč
CELKEM	Náklady akce celkem (CNA)	Profinanc. KV a IP z FI do 31.12.2015	Rozpočet schválený KV	Rozpočet upravený - KV a schvál.použití IP z FI (k IA)	Skutečné čerpání KV a IP z FI	Nedodčerpané KV pro ponechání nebo vrácení	Rozpočet schválený KV	Zbývá požadavek na KV event. IP z FI	
								rook 2016	rok 2017
	89 854 270,00	79 556 693,28	2 000 000,00	2 000 000,00	2 000 000,00	0,00	2 250 000,00	6 047 576,72	
Zdroje: KV - HMP	84 730 417,18	74 432 840,46	2 000 000,00	2 000 000,00	2 000 000,00		2 250 000,00	6 047 576,72	
KV - státní	0,00								
IP z FI k IA - PO	5 123 852,82	5 123 852,82							
KV - ostatní	0,00								
	89 854 270,00							6 046 837,20	
	další roky	2018	2019	2020	2022	2023	2024	další...	
	rozpis:	2 000 000,00	2 000 000,00	2 046 837,20	0,00	0,00	0,00	0,00	
	Zdroje: KV - HMP	2 000 000,00	2 000 000,00	2 046 837,20					
	KV - státní								
	IP z FI k IA - PO								
	KV - ostatní								
Nákl.akce (pův.):									
Komentář									
V roce 2016 bylo z akce čis. 4246 Rekonstrukce a modernizace ústředí, MK financováno:									
výběrové řízení na VZ datové uložště Provaznická		49 961,00							
kopírka výtvarníci		361 007,00							
rozšíření diskového pole		800 487,60							
server 2 ks		434 777,20							
klimatizace Skalka		60 137,00							
rozšíření webových stránek		66 570,57							
kotel Husitská		68 593,69							
KS program.docházka - dofinancování		69 074,94							
markýza Korunní		89 391,00							
Celkem		2 000 000,00							
Zpracoval: Ing. Libuše Matyášová									
Schválil:		Datum: 1.2.2017							

## Poznámka

Celkové náklady akce (CNA) = Profinanc.do 31.12.15 + Skut.čerp.2016 (KV a IP z FI) + Nedodčerpané KV 2016 + Schvál.rozp.KV 2017 + Zbývá.požad.na další roky

CNA a částky v jednotlivých letech jsou uváděny včetně DPH

IA - investiční akce

PIA - Přehled o investiční akci (formulář)

Typ IA - R - probíhající akce - rozestavěná stavba, Z - akce zahajovaná v daném roce

PO - příspěvková organizace

KV - kapitálové výdaje

IP - inv. prostředky

FI k IA - fond investic (vlastní zdroje) PO související s IA

## Rozbor hospodaření za rok 2016

Tabulka č. 3

## Kapitálové výdaje

včetně použití vl. zdrojů / IP z FI k IA, státní dotace a ostatních zdrojů (fondů EU apod.)

Přehled o investiční akci								kap. 0662	
Číslo akce: <b>00042561</b>									
Název akce: <b>Rekonstrukce malého sálu- ústředí MK</b>									
Adresa akce: <b>Mariánské nám.1, Praha 1</b>									
IČ-Organizace: <b>00064467 Městská knihovna v Praze</b>								Typ: PO	
Zodpovědná osoba: <b>Jaroslava Součková</b>						Telefon: <b>737 266 700</b>			
Správce akce: <b>radní Wolf</b>									
Zahájení akce(rok): <b>2015</b>			Ukončení akce(rok): <b>2016</b>			Typ akce: <b>R</b>			
Finanční profil akce v k o r u n á c h (na 2 desetinná místa) <span style="float: right;">v Kč</span>									
	Náklady akce celkem (CNA)	Profinanc. KV a IP z FI do 31.12.2015	Rozpočet schválený KV	Rozpočet upravený - KV a schvál.použití IP z FI (k IA)	Skutečné čerpání KV a IP z FI	Nedočerpané KV pro ponechání nebo vrácení	Rozpočet schválený KV	Zbývá požadavek na KV event. IP z FI	
			rok 2016				rok 2017	další roky	
<b>C E L K E M</b>	<b>1 910 000,00</b>	<b>1 769 679,71</b>	<b>140 320,29</b>	<b>140 320,29</b>	<b>140 320,29</b>	<b>0,00</b>	<b>0,00</b>	<b>0,00</b>	
Zdroje: KV - HMP	<b>1 769 679,71</b>	<b>1 769 679,71</b>							
KV - státní	<b>0,00</b>								
IP z FI k IA - PO	<b>140 320,29</b>		<b>140 320,29</b>	<b>140 320,29</b>	<b>140 320,29</b>	<b>0,00</b>			
KV - ostatní									
<b>1 910 000,00</b> <span style="float: right;"><b>0,00</b></span>									
Nákl.akce (pův.):	další roky		2018	2019	2020	2022	2023	2024	další...
	rozpis:		<b>0,00</b>	<b>0,00</b>	<b>0,00</b>	<b>0,00</b>	<b>0,00</b>	<b>0,00</b>	<b>0,00</b>
	Zdroje: KV - HMP								
	KV - státní								
	IP z FI k IA - PO								
KV - ostatní									
<b>Komentář</b>									
<p>Rekonstrukce malého sálu byla dokončena, bylo pořízeno plátno, částečně bylo hrazeno z Fondu investic (132 752,51).</p>									
Zpracoval: Jaroslava Součková			Schválil: Ing. Libuše Matyášová			Datum: 1.02.2017			



## Poznámka

Celkové náklady akce (CNA) = Profinanc.do 31.12.15 + Skut.čerp.2016 (KV a IP z FI) + Nedočerp.KV 2016 + Schvál.rozp.KV 2017 + Zbývá.požad.na další roky

CNA a částky v jednotlivých letech jsou uváděny včetně DPH

PO - příspěvková organizace

IA - investiční akce

KV - kapitálové výdaje

PIA - Přehled o investiční akci (formulář)

IP - inv. prostředky

Typ IA - R - probíhající akce - rozestavěná stavba, Z - akce zahajovaná v daném roce

FI k IA - fond investic (vlastní zdroje) PO související s IA



## Rozbor hospodaření za rok 2016

Tabulka č. 3

## Kapitálové výdaje

včetně použití vl. zdrojů / IP z FI k IA, státní dotace a ostatních zdrojů (fondů EU apod.)

Přehled o investiční akci								kap. 0662
Číslo akce: <b>0010226</b>								
Název akce: <b>PRALIT - Záchrana a zpřístupnění pražské židovské literatury</b>								
Adresa akce: <b>Provaznická 3, Praha 1</b>								
IČ-Organizace: <b>00064467 Městská knihovna v Praze</b>								Typ: PO
Zodpovědná osoba: <b>Ondřej Černý</b>						Telefon: <b>222 113 452</b>		
Správce akce: <b>radní Wolf</b>								
Zahájení akce(rok): <b>2015</b>			Ukončení akce(rok): <b>2016</b>			Typ akce: <b>R</b>		
Finanční profil akce v korunách (na 2 desetinná místa)								v Kč
	Náklady akce celkem (CNA)	Profinanc. KV a IP z FI do 31.12.2015	Rozpočet schválený KV	Rozpočet upravený - KV a schvál.použití IP z FI (k IA)	Skutečné čerpání KV a IP z FI	Nedočerpané KV pro ponechání nebo vrácení	Rozpočet schválený KV	Zbývá požadavek na KV event. IP z FI
							rok 2017	další roky
<b>CELKEM</b>	<b>3 706 405,00</b>	<b>3 041 875,90</b>	<b>688 124,10</b>	<b>664 524,10</b>	<b>658 632,00</b>	<b>5 897,10</b>	<b>0,00</b>	<b>0,00</b>
Zdroje: KV - HMP	746 000,00	608 375,90	688 124,10	137 624,10	131 727,00	5 897,10		
KV - státní	2 960 405,00	2 433 500,00		526 900,00	526 905,00			
IP z FI k IA - PO	0,00					0,00		
KV - ostatní	0,00							
	3 706 405,00							0,00
Nákl.akce (pův.):	další roky	2018	2019	2020	2022	2023	2024	další...
rozpis:		0,00	0,00	0,00	0,00	0,00	0,00	0,00
Zdroje: KV - HMP								
KV - státní								
IP z FI k IA - PO								
KV - ostatní								
<b>Komentář</b>								
<p>Rekonstrukce malého sálu byla dokončena, bylo pořízeno plátno, částečně bylo financováno z Fondu investic (132 752,51).</p>								
								
Zpracoval: Ondřej Černý			Schválil: Ing. Libuše Matyášová			Datum: 1.02.2017		

## Poznámka

Celkové náklady akce (CNA) = Profinanc. do 31.12.15 + Skut.čerp.2016 (KV a IP z FI) + Nedočerp.KV 2016 + Schvál.rozp.KV 2017 + Zbývá.požad.na další roky

CNA a částky v jednotlivých letech jsou uváděny včetně DPH.

IA - investiční akce

PIA - Přehled o investiční akci (formulář)

Typ IA - R - probíhající akce - rozestavěná stavba, Z - akce zahajovaná v daném roce

PO - příspěvková organizace

KV - kapitálové výdaje

IP - inv. prostředky

FI k IA - fond investic (vlastní zdroje) PO související s IA

## Výkonové ukazatele Městské knihovny v Praze – skutečnost rok 2016

Městská knihovna včetně poboček	počet		počet návštěvníků		tržby v tis. Kč		průměrná cena vstupenky v Kč	
	plán 2016	skutečnost k 31.12.2016	plán 2016	skutečnost k 31.12.2016	plán 2016	skutečnost k 31.12.2016	plán 2016	skutečnost k 31.12.2016
Návštěvníci			1 930	1 917 413	21 500,0	23 497		
Výpůjčky	6 050 000	5 950 210						
Vlastní akce	450	555	40	52 947	3 746,8	3 916	70	70
z toho KVC	-	-	-	-	-	-	-	-
Ostatní výnosy z hl. činnosti	-	-	-	-	5 470,7	8 002	-	-
<b>Celkem za hl. činnost Městské knihovny Praha</b>	<b>6 050 450</b>	<b>5 950 765</b>	<b>1 970</b>	<b>1 970 360</b>	<b>30 717,5</b>	<b>35 415</b>	<b>70</b>	<b>70</b>

Šedá políčka se nevyplňují.

Zpracoval/tel.: Jiřina Kočová/tel. 222322862

V Praze dne : 30. 1. 2017



Schválil: Ing. Libuše Matyášová  
vedoucí ekonomicko- správního odboru



PO (odměňování podle nařízení vlády č. 564/2006 Sb. ve znění pozdějších předpisů)

**Plnění počtu zaměstnanců a prostředků na platy za rok 2016**

U k a z a t e l	Měrná jedn.	R o k 2016 x)	Skutečnost k 31. 12. 2016	% plnění	Skutečnost k 31. 12. 2015
a	b	1	2	3	4
<b><u>Hlavní činnost</u></b>					
Počet zaměstnanců	přep. os.	458,8	433,0		433,4
Prostředky na platy (521,030x)	tis. Kč	126 130,3	127 009,2		120 816,4
z toho: čerpání fondu odměn xx)	tis. Kč	x	887,9	x	0,0
platové tarify	tis. Kč	78 490,9	78 349,3		75 726,1
osobní příplatky	tis. Kč	15 188,0	13 077,1		13 080,5
odměny	tis. Kč	18 408,9	18 408,4		14 956,8
příplatky za vedení	tis. Kč	3 000,0	2 758,9		2 692,7
zvláštní příplatky	tis. Kč	50,0	42,5		42,6
Průměrný plat	Kč	22 909	24 444		23 230
Ostatní osobní náklady	tis. Kč	2 871,7	2 668,4		2 475,2
<b><u>Doplňková činnost</u></b>					
Počet zaměstnanců	přep. os.	x	0,9	x	1,1
Prostředky na platy	tis. Kč	x	268,9	x	276,6
Průměrný plat	Kč	x	24 898,0	x	21 952,4
Ostatní osobní náklady	tis. Kč	x	34,5	x	30,0

Poznámka:

x) ve sloupci 1 uveďte u prostředků na platy schválený limit, popř. upravený odborem rozpočtu MHMP na rok 2016

xx) uvedené složky platu tvoří celek prostředků na platy

 Vypracovala:  
Červená, Matyášová

 Telefon:  
222113409

 Datum:  
25.1.2017

**Finanční vypořádání za rok 2016 - FOND ODMĚN**

v Kč

1.	Stav fondu odměn k 31. 12. 2015 (dle rozvahy)	3 311 760,00 Kč
2.	Příděl do fondu odměn z finančního vypořádání roku 2015	599 160,00 Kč
3.	Účelové dary určené na platy	
4.	<b>Zdroje roku 2016 celkem (ř. 1+2+3)</b>	<b>3 910 920,00 Kč</b>
5.	Použití fondu odměn v r. 2016 (schváleno usn. RHMP č. 2740 z 8.11.2016)	878 921,00 Kč
6.	<b>Zůstatek fondu odměn k 31. 12. 2016 (dle rozvahy)</b>	<b>3 031 999,00 Kč</b>
7.	Návrh na příděl do fondu odměn	479 340,00 Kč
8.	Stav fondu odměn po finančním vypořádání roku 2016 (ř. 5 + 6)	3 511 339,00 Kč

Vypracoval/a: Kočová  
Telefon: 222113408  
Dne: 30. 1. 2017



Podpis:

**Finanční vypořádání za rok 2016 - FOND KULTURNÍCH A SOC. POTŘEB**

v Kč

<b>I. Vyúčtování základního přídělů za rok 2016</b>	
1) Roční objem nákladů zúčtovaných na platy a náhrady platů	
skutečnost k 31. 12. 2016 (bez OON)	128 031 719,00 Kč
a) v hlavní činnosti - platy	127 009 221,00 Kč
b) v hlavní činnosti - náhrady platů	753 517,00 Kč
c) v doplňkové činnosti - platy	268 981,00 Kč
d) v doplňkové činnosti - náhrady platů	
2) Nárok - základní příděl 1,5 % celkem, z toho:	1 920 475,79 Kč
a) z hlavní činnosti	1 916 441,07 Kč
b) z doplňkové činnosti	4 034,72 Kč
3) Příděl zaúčtovaný do nákladů celkem	1 920 475,79 Kč
z toho: a) z hlavní činnosti	1 916 441,07 Kč
b) z doplňkové činnosti	4 034,72 Kč
4) Doplatek +	- Kč
a) z hlavní činnosti	- Kč
b) z doplňkové činnosti	- Kč
<b>II. Finanční vypořádání FKSP</b>	
a) Stav FKSP k 31. 12. 2015 (dle rozvahy)	499 615,50 Kč
b) + Doplatek	
- Vratka z finančního vypořádání FKSP za rok 2015 - hlavní činnost	
c) + Doplatek	
- Vratka z finančního vypořádání FKSP za rok 2015 - doplňková čin.	
d) Základní příděl do FKSP (1,5 %) - zaúčtovaný do nákladů k 31. 12. 2016	
z hlavní i doplňkové činnosti - celkem (viz bod I.3)	1 920 475,79 Kč
e) Další zdroje FKSP	
<b>f) Zdroje FKSP r. 2016 celkem (a+b+c+d+e)</b>	<b>2 420 091,29 Kč</b>
g) Čerpáno z FKSP v r. 2016	1 560 512,05 Kč
<b>h) Zůstatek k 31. 12. 2016 (f - g) (dle rozvahy)</b>	<b>859 579,24 Kč</b>
i) Doplatek základního přídělů za rok 2016 (z hlavní i DČ) - viz bod I.4) +	- Kč
a) z hlavní činnosti	- Kč
b) z doplňkové činnosti	- Kč
<b>j) Stav FKSP po finančním vypořádání r. 2016</b>	<b>859 579,24 Kč</b>

Vypracoval/a:

Kočová



Podpis:

Telefon:

222113408

Dne:

30.1.2017











## Vyúčtování účelových neinvestičních prostředků z rozpočtu hl. m. Prahy za rok 2016

Poř. číslo	ÚZ	Usn. RHMP příp. ZHMP č.	Účel	Schv. rozp. 2016 v Kč	Upravený rozpočet v Kč	Skutečně poskytnuto v Kč	Vyčerpáno k 31. 12. 2016 v Kč	Rozdíl v Kč	N. úkol - zůstatek: ZBÚ/ převod do r. 2017
								0,00	
								0,00	
			MKP neměla účelové neinvestiční prostředky z rozpočtu hl.města. Prahy.					0,00	
								0,00	
								0,00	
								0,00	
								0,00	
								0,00	
								0,00	
								0,00	
								0,00	
								0,00	
								0,00	
								0,00	
								0,00	
								0,00	
			Celkem	0,00	0,00	0,00	0,00	0,00	

Vypracoval/a:  
Ing. Libuše Matyášová

Telefon:  
222 113 409

Podpis ředitele: \_\_\_\_\_  
Razítko: \_\_\_\_\_

Dne:  
16.1.2017





Organizace: Městská knihovna v Praze

### Vyúčtování účelových neinvestičních prostředků mimo rozpočet hl. m. Prahy za rok 2016

Poř. číslo	ÚZ	Poskytovatel	Účel	Schv. rozp. 2016 v Kč	Upravený rozpočet v Kč	Skutečně poskytnuto v Kč	Vyčerpáno k 31. 12. 2016 v Kč	Rozdíl v Kč
1	410	MČ Praha 1	provoz knihovny Hradčany		500 000,00	500 004,00	500 004,00	0,00
2	410	MČ Praha 5	provoz knihovny Ostrovského		50 000,00	50 000,00	50 000,00	0,00
3	410	MČ Praha 6	provoz knihovny Dejvice		248 400,00	248 400,00	248 400,00	0,00
4	410	MČ Praha 7	Divadlo v knihovně		10 000,00	10 000,00	10 000,00	0,00
5	410	MČ Praha 11	Divadlo a tvůrčí dílny na Opatově		15 000,00	15 000,00	15 000,00	0,00
7		Mindspace NONprofit Ltd.	spolupráce v rámci PML		75 500,00	59 627,99	75 515,33	-15 887,34
8		Heidelberg	spolupráce v rámci PML		96 300,00	0,00	96 320,95	-96 320,95
9			odpisy (403)		654 000,00	634 749,25	634 749,25	0,00
								0,00
								0,00
								0,00
								0,00
								0,00
								0,00
								0,00
								0,00
								0,00
								0,00
								0,00
								0,00
			Celkem	0,00	1 649 200,00	1 517 781,24	1 629 989,53	-112 208,29

Vypracoval/a:  
Ing. Libuše Matyášová

Telefon:  
222 113 409

Podpis ředitele:  
Razítko:



## Vyúčtování účelových neinvestičních prostředků ze státního rozpočtu (resp. státních fondů) za rok 2016

Poř. číslo	ÚZ	Usn. RHMP příp. ZHMP č.	Účel	Schv. rozp. 2016 v Kč	Upravený rozpočet v Kč	Skutečně poskytnuto v Kč	Vyčerpáno k 31. 12. 2016 v Kč	Rozdíl v Kč	Poznámka
1	34070	1271	Seniorské kluby v MKP		50 000,00	50 000,00	50 000,00	0,00	
2	34053	1327	VISK 5 - RETROKON		187 000,00	187 000,00	187 000,00	0,00	
3	34053	1329	VISK 2 - Mimoškolní vzdělávání knihovníků (CPK)		148 000,00	148 000,00	148 000,00	0,00	
4	34053	1329	VISK 2 - Mimoškolní vzdělávání knihovníků (IT)		89 000,00	89 000,00	89 000,00	0,00	
5	34053	1329	VISK 1 - Koncepce rozvoje knihoven (ROI)		360 000,00	360 000,00	360 000,00	0,00	
6	34053	1329	VISK 7 - Kramerius		170 000,00	170 000,00	170 000,00	0,00	
7	34053	2621	VISK 1 - Koncepce rozvoje knihoven (ROI)		242 000,00	242 000,00	242 000,00	0,00	
8	34053	1327	VISK 1 - Koncepce rozvoje knihoven		50 000,00	50 000,00	50 000,00	0,00	
9			ERASMUS		80 000,00	79 759,11	79 759,11	0,00	mimo rozpočet
								0,00	
								0,00	
								0,00	
								0,00	
								0,00	
								0,00	
								0,00	
								0,00	
								0,00	
			Celkem	0,00	1 376 000,00	1 375 759,11	1 375 759,11	0,00	

Vypracoval/a:  
Ing. Libuše Matyášová

Telefon:  
222 113 409

Podpis ředitele:  
Razítko:

Dne:  
16.1.2017





67

## Neinvestiční příspěvek

Zpracoval/a: Ing. Libuše Matyášová  
Telefon: 222113409

*[Handwritten signature]*

[illegible]

\* / uvést číslo usn. RHMP, kterým byl nákup odsouhlasen ve smyslu § 35 zák. č. 250/2000 Sb. ve znění pozdějších předpisů

Podpis:

Telefon: 222113409

Dne: 18.1.2017

Organizace: Městská knihovna v Praze

(odměňující podle § 109 odst. 3 písm. d) zák. č. 262/2006 Sb. ve znění pozdějších předpisů)

**Plnění počtu zaměstnanců a prostředků na platy za rok 2016**

<b>U k a z a t e l</b>	<b>Měrná jedin.</b>	<b>Limit 2016</b>	<b>Skutečnost 2016</b>	<b>Rozdíl úspora - překročení +</b>
<b>Hlavní činnost</b>				
Počet zaměstnanců	přep. os.	458,8	433,0	-25,8
Prostředky na platy <i>(ve skutečnosti uveďte částku včetně použití fondu odměn)</i>	tis. Kč	126 130,3	127 009,2	878,9
Použití fondu odměn schválené usn. RHMP č. 2740 /8.11.2016	tis. Kč	x	878,9	x

Vypracoval/a:  
Ing. Libuše Matyášová

Telefon:  
222 113 409

Dne:  
18.1.2017

Podpis:





**Rozklad konečného zůstatku vybraných účtů k 31. 12. 2016**

SU	AU	UZ	Konečný zůstatek v Kč	Popis konečného zůstatku - k 31. 12. 2016
349	0030	-	586 723,00	prodej vyřazených knih. jednotek
374	0300	34053	1 246 000,00	účelové fin. prostředky od Min.kultury-akce VISK
	0300	34070	50 000,00	účelové fin. prostředky od Min.kultury-akce Seniorské kluby v MK
	0500		8 547 219,22	úspora - neinvestiční dotace od MHMP
	08xx		0,00	
	0900	-	59 627,99	fin.prostředky -Mezinárodní Visegradský fond-na akci
				Praha město literatury-projekt V4 capitals in 100 words
				- partner Maďarsko
	0910		344 116,58	grant.smlouva-projekt vzdělávání knihovníků -Erasmus od "Dům zahraniční spolupráce"
346	0xxx	xxxxx	0,00	
472	0110	95028	739 131,00	státní dotace-akce Pralit-neinvestiční prostředky
	0110	95031	2 469 064,00	státní dotace-akce Pralit-neinvestiční prostředky
	0320	95528	2 433 500,00	státní dotace-akce Pralit-investiční prostředky
	0320	95967	526 905,00	státní dotace-akce Pralit-investiční prostředky
	0500	100	0,00	akce Pralit- z prostředků MHMP
	08xx		0,00	
	09xx	-	0,00	
541	-	xxxxx	0,00	
542	-	xxxxx	0,00	
547	0416	xxxxx	0,00	
	0417	xxxxx	0,00	
	0xxx	xxxxx	0,00	
672	0310	34053	1 246 000,00	prof.účel. fin. prostředky od Min. kultury-VISK
	0310	34070	50 000,00	prof.účel. fin. prostředky od Min. kultury-Seniorské kluby v MK
	0320	95031	1 717 227,00	prof.stát.neinv.dotace Pralit v r. 2016
	0330		79 759,11	prof. akce - Erasmus
	0510		238 276 780,78	prof. neinvestiční dotace od MHMP
	0520	100	429 306,75	prof. akce Pralit - z prostředků MHMP
	0530		823 404,00	prof.fin. příspěvků městských částí
	0750-0754	xxxxx	634 749,25	odpisy z transferů /403/
	0820		75 515,33	Mezinárodní Visegradský fond-v rámci akce Praha
				město literatury-projekt V4 capitals in 100 words-partner
				Maďarsko
	0830		96 320,95	projekt Expedice poezie v rámci akce Praha město
				literatury mezi Kult. odborem města Heidelberg a MKP

Lic: MEKP (ginis M)

\* \* \* G I N I S S t a n d a r d - U C R \* \* \*

Strana: 1

IČO: 00064467 Městská knihovna v Praze

Čas : 08:37:18

Datum: 31.01.2017

R O Z B O R V Ý N O S Ů A N Á K L A D Ů za období 12/2016

0000ALV01MZS

UCRSB700 08102014 16:20

SU	AU	Popis	RS tis. Kč	RU tis. Kč	Čerpání Kč	RS/Č %	RU/Č %
501	0110	Spotřeba materiálu - DČ	10,00	13,00	13 949,87	139,50	107,31
501	011X		10,00	13,00	13 949,87	139,50	107,31
501	0120	DDHM - DČ /OTE/	6,00	6,00	14,53	0,24	0,24
501	012X		6,00	6,00	14,53	0,24	0,24
501		Spotřeba materiálu	16,00	19,00	13 964,40	87,28	73,50
502	0110	spotřeba energie - DČ	60,00	60,00	36 289,28	60,48	60,48
502	011X		60,00	60,00	36 289,28	60,48	60,48
502		Spotřeba energie	60,00	60,00	36 289,28	60,48	60,48
504	0100	prodané zboží	40,00	40,00	37 508,45	93,77	93,77
504	010X		40,00	40,00	37 508,45	93,77	93,77
504		Prodané zboží	40,00	40,00	37 508,45	93,77	93,77
50X		Spotřebované nákupy	116,00	119,00	87 762,13	75,66	73,75
511	0110	Opravy a udrž. - DČ/tel.ústr.,ladění piana atd./	20,00	5,00	2 401,75	12,01	48,04
511	011X		20,00	5,00	2 401,75	12,01	48,04
511		Opravy a udržování	20,00	5,00	2 401,75	12,01	48,04
518	0130	Telefony - DČ	5,00	5,00	2 246,51	44,93	44,93
518	013X		5,00	5,00	2 246,51	44,93	44,93
518	0140	Ostraha objektu - DČ	45,00	45,00	40 795,07	90,66	90,66
518	014X		45,00	45,00	40 795,07	90,66	90,66
518	0150	Úklid a odpad- DČ	60,00	60,00	41 308,50	68,85	68,85
518	015X		60,00	60,00	41 308,50	68,85	68,85
518	0160	Topení - DČ	0,00	28,00	28 271,83	*****	100,97
518	016X		0,00	28,00	28 271,83	*****	100,97
518	0180	Nájemné - DČ	50,00	2,00	1 714,30	3,43	85,72
518	0181	Pohybl. složky nájemného-DČ	0,00	6,00	5 475,05	*****	91,25
518	018X		50,00	8,00	7 189,35	14,38	89,87
518	0190	Haléřové vyrovnání - DČ	0,00	1,00	0,92	*****	0,09
518	019X		0,00	1,00	0,92	*****	0,09
518	0200	Poplatky peněž. ústavům - DČ	1,00	1,00	243,50	24,35	24,35
518	0201	Provoz šatny - DČ	0,00	40,00	38 726,72	*****	96,82
518	0202	Ostatní služby /prádelna,provoz WC atd./	16,00	10,00	10 651,74	66,57	106,52
518	0203	Ostatní poplatky /vstupenky atd./	0,00	1,00	266,81	*****	26,68
518	0204	Parkovné	0,00	5,00	4 319,82	*****	86,40
518	020X		17,00	57,00	54 208,59	318,87	95,10
518		Ostatní služby	177,00	204,00	174 020,77	98,32	85,30
51X		Služby	197,00	209,00	176 422,52	89,55	84,41
521	0028	OON - DČ	30,00	30,00	34 589,00	115,30	115,30
521	002X		30,00	30,00	34 589,00	115,30	115,30
521	0030	Mzdy a platy - DČ	340,00	340,00	268 981,00	79,11	79,11
521	003X		340,00	340,00	268 981,00	79,11	79,11
521		Mzdové náklady	370,00	370,00	303 570,00	82,05	82,05
524	0030	Povinné poj. na soc. zabezpečení - DČ	115,60	85,60	75 894,00	65,65	88,66
524	003X		115,60	85,60	75 894,00	65,65	88,66
524	0040	Povinné poj. na zdrav. pojištění - DČ	0,00	30,00	27 322,00	*****	91,07
524	004X		0,00	30,00	27 322,00	*****	91,07



Lic: MEKP (ginis M)

\* \* \* G I N I S S t a n d a r d - U C R \* \* \*

Strana: 2

IČO: 00064467 Městská knihovna v Praze

Čas : 08:37:19

Datum: 31.01.2017

0000ALV01MZS

UCRSB700 08102014 16:20

R O Z B O R V Ý N O S Ů A N Á K L A D Ů za období 12/2016

SU	AU	Popis	RS tis. Kč	RU tis. Kč	Čerpání Kč	RS/Č %	RU/Č %
524		Zákonné sociální pojištění	115,60	115,60	103 216,00	89,29	89,29
527	0030	Příděl do FKSP - DČ	3,40	4,00	4 034,72	118,67	100,87
527	003X		3,40	4,00	4 034,72	118,67	100,87
527		Zákonné sociální náklady	3,40	4,00	4 034,72	118,67	100,87
52X		Osobní náklady	489,00	489,60	410 820,72	84,01	83,91
547	0100	Manka a škody - DČ	0,00	7,60	0,00	*****	0,00
547	010X		0,00	7,60	0,00	*****	0,00
547		Manka a škody	0,00	7,60	0,00	*****	0,00
54X		Ostatní náklady	0,00	7,60	0,00	*****	0,00
551	0100	odpisy DČ	20,00	0,00	0,00	0,00	*****
551	010X		20,00	0,00	0,00	0,00	*****
551		Odpisy dlouhodobého majetku	20,00	0,00	0,00	0,00	*****
557	0100	Odpis pohledávek-DČ	0,00	0,00	7 599,00	*****	*****
557	010X		0,00	0,00	7 599,00	*****	*****
557		Náklady z vyřazených pohledávek	0,00	0,00	7 599,00	*****	*****
558	0100	DDHM - DČ	0,00	2,00	1 479,43	*****	73,97
558	010X		0,00	2,00	1 479,43	*****	73,97
558		Náklady z drobného dlouhodobého majetku	0,00	2,00	1 479,43	*****	73,97
55X		Odpisy, rezervy a opravné položky	20,00	2,00	9 078,43	45,39	453,92
591	0100	Daň z příjmů PO - DČ	65,00	70,00	70 147,00	107,92	100,21
591	010X		65,00	70,00	70 147,00	107,92	100,21
591	0200	Srážková daň - DČ	0,00	0,10	92,00	*****	92,00
591	020X		0,00	0,10	92,00	*****	92,00
591		Daň z příjmů	65,00	70,10	70 239,00	108,06	100,20
59X		Daň z příjmu	65,00	70,10	70 239,00	108,06	100,20
Celkem náklady			887,00	897,30	754 322,80	85,04	84,07

72

70

Lic: MEKP (ginis M)

\* \* \* G I N I S S t a n d a r d - U C R \* \* \*

Strana: 3

\*\*\*\*\*

IČO: 00064467 Městská knihovna v Praze

Čas : 08:37:19

Datum: 31.01.2017

R O Z B O R V Ý N O S Ů A N Á K L A D Ů za období 12/2016

0000ALV01MZS

UCRSB700 08102014 16:20

\*\*\*\*\*

SU	AU	Popis	RS tis. Kč	RU tis. Kč	Čerpání Kč	RS/Č %	RU/Č %
602	0100	Pronájmy sálů	1 000,00	1 000,00	784 735,00	78,47	78,47
602	010X		1 000,00	1 000,00	784 735,00	78,47	78,47
602	0110	Pronájem bufetu	560,00	560,00	490 184,70	87,53	87,53
602	011X		560,00	560,00	490 184,70	87,53	87,53
602	0120	Ostatní pronájmy	50,00	6,00	5 045,80	10,09	84,10
602	012X		50,00	6,00	5 045,80	10,09	84,10
602		Výnosy z prodeje služeb	1 610,00	1 566,00	1 279 965,50	79,50	81,73
604	0100	výnosy z prodaného zboží	50,00	50,00	61 606,62	123,21	123,21
604	010X		50,00	50,00	61 606,62	123,21	123,21
604		Výnosy z prodaného zboží	50,00	50,00	61 606,62	123,21	123,21
60X		Výnosy z vlastních výkonů a zboží	1 660,00	1 616,00	1 341 572,12	80,82	83,02
641	0100	Smluvní pokuty a úroky z prodlení DČ	0,00	12,00	11 123,00	*****	92,69
641	010X		0,00	12,00	11 123,00	*****	92,69
641		Smluvní pokuty a úroky z prodlení	0,00	12,00	11 123,00	*****	92,69
73	649	0100 Ost.výn.z čin.-jiné-zaokrouhl. z fa - DČ	0,00	0,10	2,85	*****	2,85
	649	010X	0,00	0,10	2,85	*****	2,85
	649	Ostatní výnosy z činnosti	0,00	0,10	2,85	*****	2,85
	64X	Ostatní výnosy	0,00	12,10	11 125,85	*****	91,95
	662	0100 Úroky - DČ	0,20	0,80	800,55	400,28	100,07
	662	010X	0,20	0,80	800,55	400,28	100,07
	662	Úroky	0,20	0,80	800,55	400,28	100,07
	66X	Finanční výnosy	0,20	0,80	800,55	400,28	100,07
		Celkem výnosy	1 660,20	1 628,90	1 353 498,52	81,53	83,09

Výnosy	1 660,20	1 628,90	1 353 498,52	81,53	83,09
Náklady	887,00	897,30	754 322,80	85,04	84,07
Výnosy-Náklady	773,20	731,60	599 175,72	77,49	81,90

Topologické omezení:

IČO: 00064467

Pevné omezení dat:



*Kopie*



## R O Z B O R V Ý N O S Ů A N Á K L A D Ů za období 12/2016

0000ALV01JWS

UCRSB701 08102014 16:20

SU	AU	UZ	RS tis. Kč	RU tis. Kč	Čerpání Kč	RS/Č %	RU/Č %
501	0310	000000000	13 660,00	19 253,20	18 000 840,11	131,78	93,50
501	0310	000000100 dotace MHMP	0,00	8,00	7 997,00	*****	99,96
501	0310	000095031 akce PRALIT - nový UZ pro rok 2016	0,00	32,00	31 988,00	*****	99,96
501	0310	Knihy, časopisy, hudeb., artotéka, tisk, spol.hry	13 660,00	19 293,20	18 040 825,11	132,07	93,51
501	0311	000000000	0,00	600,00	735 917,01	*****	122,65
501	0311	Databáze-on line	0,00	600,00	735 917,01	*****	122,65
501	0312	000000000	0,00	600,00	824 299,56	*****	137,38
501	0312	Periodika	0,00	600,00	824 299,56	*****	137,38
501	031X		13 660,00	20 493,20	19 601 041,68	143,49	95,65
501	0340	000000000	41,00	41,00	37 263,42	90,89	90,89
501	0340	Ochranné pomůcky	41,00	41,00	37 263,42	90,89	90,89
501	034X		41,00	41,00	37 263,42	90,89	90,89
501	0350	000000000	361,00	361,00	322 143,03	89,24	89,24
501	0350	Spotřeba pohonných hmot	361,00	361,00	322 143,03	89,24	89,24
501	035X		361,00	361,00	322 143,03	89,24	89,24
501	0360	000000000	77,00	77,00	119 048,88	154,61	154,61
501	0360	Čtenář. průkazy	77,00	77,00	119 048,88	154,61	154,61
501	036X		77,00	77,00	119 048,88	154,61	154,61
501	0370	000000000	180,00	180,00	207 320,41	115,18	115,18
501	0370	Hygienické potřeby	180,00	180,00	207 320,41	115,18	115,18
501	037X		180,00	180,00	207 320,41	115,18	115,18
501	0380	000000000	257,00	257,00	257 788,00	100,31	100,31
501	0380	Označující a ochranné prvky	257,00	257,00	257 788,00	100,31	100,31
501	038X		257,00	257,00	257 788,00	100,31	100,31
501	0390	000000000	175,00	175,00	205 196,51	117,26	117,26
501	0390	Materiál pro údržbu	175,00	175,00	205 196,51	117,26	117,26
501	039X		175,00	175,00	205 196,51	117,26	117,26
501	0400	000000000	180,00	280,00	276 620,85	153,68	98,79
501	0400	Materiál pro výpočetní techniku	180,00	280,00	276 620,85	153,68	98,79
501	040X		180,00	280,00	276 620,85	153,68	98,79
501	0410	000000000	100,00	100,00	71 422,80	71,42	71,42
501	0410	Náhradní díly	100,00	100,00	71 422,80	71,42	71,42
501	041X		100,00	100,00	71 422,80	71,42	71,42
501	0420	000000000	15,00	15,00	20 257,00	135,05	135,05
501	0420	Rozřaďovače	15,00	15,00	20 257,00	135,05	135,05
501	042X		15,00	15,00	20 257,00	135,05	135,05
501	0430	000000000	0,00	711,90	754 150,60	*****	105,93
501	0430	DDHM-OTE	0,00	711,90	754 150,60	*****	105,93
501	043X		0,00	711,90	754 150,60	*****	105,93
501	0450	000000000	25,00	48,40	76 606,00	306,42	158,28
501	0450	000000100 dotace MHMP	0,00	13,40	5 483,40	*****	40,92
501	0450	000095031 akce PRALIT - nový UZ pro rok 2016	0,00	73,50	21 933,60	*****	29,84
501	0450	Mat. a občerst. na zajištění akcí KVC	25,00	135,30	104 023,00	416,09	76,88
501	045X		25,00	135,30	104 023,00	416,09	76,88
501	0460	000000000	543,00	534,00	544 772,72	100,33	102,02
501	0460	000000100 dotace MHMP	0,00	1,80	976,84	*****	54,27
501	0460	000034070 Dotace MK ČR	0,00	0,20	154,70	*****	77,35
501	0460	000095031 akce PRALIT - nový UZ pro rok 2016	0,00	7,20	3 907,38	*****	54,27
501	0460	Kancelářské potřeby	543,00	543,20	549 811,64	101,25	101,22
501	046X		543,00	543,20	549 811,64	101,25	101,22
501	0470	000000000	381,00	582,00	531 879,26	139,60	91,39
501	0470	000000100 dotace MHMP	0,00	21,70	21 646,00	*****	99,75
501	0470	000034070 Dotace MK ČR	0,00	13,80	13 845,30	*****	100,33

IČO: 00064467 Městská knihovna v Praze

Čas : 07:32:13

Datum: 02.02.2017

0000ALV01JWS

UCRSB701 08102014 16:20

## R O Z B O R V Ý N O S Ů A N Á K L A D Ů za období 12/2016

SU	AU	UZ		RS tis. Kč	RU tis. Kč	Čerpání Kč	RS/Č %	RU/Č %
501	0470	000095031	akce PRALIT - nový UZ pro rok 2016	0,00	117,10	86 584,00	*****	73,94
501	0470		Všeobecný materiál - ostatní	381,00	734,60	653 954,56	171,64	89,02
501	047X			381,00	734,60	653 954,56	171,64	89,02
501	0480	000000000		136,00	146,00	304 655,00	224,01	208,67
501	0480	000000100	dotace MHMP	0,00	8,00	7 908,60	*****	98,86
501	0480	000034053	VISK	0,00	3,20	3 118,00	*****	97,44
501	0480	000095031	akce PRALIT - nový UZ pro rok 2016	0,00	132,00	31 634,40	*****	23,97
501	0480		Propagační materiál - OKO	136,00	289,20	347 316,00	255,38	120,10
501	048X			136,00	289,20	347 316,00	255,38	120,10
501	0530	000000000		110,00	110,00	45 042,00	40,95	40,95
501	0530		Materiál pro autoúdržbu	110,00	110,00	45 042,00	40,95	40,95
501	053X			110,00	110,00	45 042,00	40,95	40,95
501	0540	000000000		207,00	207,00	204 894,78	98,98	98,98
501	0540		Materiál pro zprac. kniž. fondu	207,00	207,00	204 894,78	98,98	98,98
501	054X			207,00	207,00	204 894,78	98,98	98,98
501	0550	000000000		60,00	60,00	57 195,99	95,33	95,33
501	0550		Čistící a úklidové prostředky	60,00	60,00	57 195,99	95,33	95,33
501	055X			60,00	60,00	57 195,99	95,33	95,33
501	0560	000000000		1 100,00	950,00	925 515,09	84,14	97,42
501	0560	000000100	dotace MHMP	0,00	1,00	458,88	*****	45,89
501	0560	000095031	akce PRALIT - nový UZ pro rok 2016	0,00	4,00	1 835,52	*****	45,89
501	0560		Tonery	1 100,00	955,00	927 809,49	84,35	97,15
501	056X			1 100,00	955,00	927 809,49	84,35	97,15
501	0992	000000000		541,00	0,00	0,00	0,00	*****
501	0992		DDHM-OTE	541,00	0,00	0,00	0,00	*****
501	099X			541,00	0,00	0,00	0,00	*****
501			Spotřeba materiálu	18 149,00	25 725,40	24 762 300,64	136,44	96,26
502	0300	000000000		8 200,00	8 038,80	7 820 817,42	95,38	97,29
502	0300	000000100	dotace MHMP	0,00	1,00	-1 766,34	*****	176,63
502	0300	000095031	akce PRALIT - nový UZ pro rok 2016	0,00	4,00	-7 065,36	*****	176,63
502	0300		Spotřeba energie -HČ	8 200,00	8 043,80	7 811 985,72	95,27	97,12
502	030X			8 200,00	8 043,80	7 811 985,72	95,27	97,12
502	0310	000000000		750,00	550,00	535 974,00	71,46	97,45
502	0310		Spotřeba plynu	750,00	550,00	535 974,00	71,46	97,45
502	031X			750,00	550,00	535 974,00	71,46	97,45
502	0320	000000000		105,00	105,00	106 536,00	101,46	101,46
502	0320		Vodné - stočné	105,00	105,00	106 536,00	101,46	101,46
502	032X			105,00	105,00	106 536,00	101,46	101,46
502	0330	000000000		450,00	530,00	533 013,22	118,45	100,57
502	0330		Spotřeba tepla	450,00	530,00	533 013,22	118,45	100,57
502	033X			450,00	530,00	533 013,22	118,45	100,57
502			Spotřeba energie	9 505,00	9 228,80	8 987 508,94	94,56	97,39
50X			Spotřebované nákupy	27 654,00	34 954,20	33 749 809,58	122,04	96,55
511	0400	000000000		0,00	27,00	0,00	*****	0,00
511	0400		Projekty na opravy	0,00	27,00	0,00	*****	0,00
511	040X			0,00	27,00	0,00	*****	0,00
511	0410	000000000		290,00	290,00	288 651,67	99,54	99,54
511	0410		Opravy a údržba autoparku	290,00	290,00	288 651,67	99,54	99,54
511	041X			290,00	290,00	288 651,67	99,54	99,54
511	0420	000000000		136,00	136,00	86 921,20	63,91	63,91

## R O Z B O R V Ý N O S Ů A N Á K L A D Ů za období 12/2016

0000ALV01JWS

UCRSB701 08102014 16:20

SU	AU	UZ	RS tis. Kč	RU tis. Kč	Čerpání Kč	RS/Č %	RU/Č %
511	0420	Kancelářské techniky	136,00	136,00	86 921,20	63,91	63,91
511	042X		136,00	136,00	86 921,20	63,91	63,91
511	0430	000000000	94,00	94,00	83 053,99	88,36	88,36
511	0430	Telefonních ústředí	94,00	94,00	83 053,99	88,36	88,36
511	043X		94,00	94,00	83 053,99	88,36	88,36
511	0440	000000000	60,00	60,00	58 080,55	96,80	96,80
511	0440	Kopírek	60,00	60,00	58 080,55	96,80	96,80
511	044X		60,00	60,00	58 080,55	96,80	96,80
511	0450	000000000	618,00	828,00	828 136,01	134,00	100,02
511	0450	Vzduchotechniky	618,00	828,00	828 136,01	134,00	100,02
511	045X		618,00	828,00	828 136,01	134,00	100,02
511	0460	000000000	149,00	149,00	0,00	0,00	0,00
511	0460	Kinotechniky a audiotechniky	149,00	149,00	0,00	0,00	0,00
511	046X		149,00	149,00	0,00	0,00	0,00
511	0470	000000000	368,00	608,00	604 431,96	164,25	99,41
511	0470	Výtahů	368,00	608,00	604 431,96	164,25	99,41
511	047X		368,00	608,00	604 431,96	164,25	99,41
511	0480	000000000	600,00	290,00	286 259,88	47,71	98,71
511	0480	Výpočetní techniky	600,00	290,00	286 259,88	47,71	98,71
511	048X		600,00	290,00	286 259,88	47,71	98,71
511	0490	000000000	558,00	555,00	294 539,40	52,78	53,07
511	0490	Revize	558,00	555,00	294 539,40	52,78	53,07
511	049X		558,00	555,00	294 539,40	52,78	53,07
511	0500	000000000	2 935,00	2 935,00	2 052 798,82	69,94	69,94
511	0500	Ostatní běžné opravy a údržba	2 935,00	2 935,00	2 052 798,82	69,94	69,94
511	050X		2 935,00	2 935,00	2 052 798,82	69,94	69,94
511		Opravy a udržování	5 808,00	5 972,00	4 582 873,48	78,91	76,74
512	0330	000000000	140,00	143,00	173 678,00	124,06	121,45
512	0330	000034053 VISK	0,00	4,30	4 362,00	*****	101,44
512	0330	Cestovní náklady - tuzemské	140,00	147,30	178 040,00	127,17	120,87
512	0331	000000000	932,00	1 007,30	746 355,16	80,08	74,09
512	0331	000000100 dotace MHMP	0,00	10,20	10 232,93	*****	100,32
512	0331	000095031 akce PRALIT - nový UZ pro rok 2016	0,00	40,80	40 931,71	*****	100,32
512	0331	Cestovní náklady - zahraniční	932,00	1 058,30	797 519,80	85,57	75,36
512	033X		1 072,00	1 205,60	975 559,80	91,00	80,92
512		Cestovné	1 072,00	1 205,60	975 559,80	91,00	80,92
513	0330	000000000	113,00	35,40	32 401,02	28,67	91,53
513	0330	000000100 dotace MHMP	0,00	12,00	9 680,00	*****	80,67
513	0330	000095031 akce PRALIT - nový UZ pro rok 2016	0,00	48,00	38 720,00	*****	80,67
513	0330	Pohoštění a občerstvení - fond ředitele	113,00	95,40	80 801,02	71,51	84,70
513	033X		113,00	95,40	80 801,02	71,51	84,70
513		Náklady na reprezentaci	113,00	95,40	80 801,02	71,51	84,70
518	0300	000000000	860,00	860,00	915 280,51	106,43	106,43
518	0300	000034053 VISK	0,00	67,50	67 481,00	*****	99,97
518	0300	Vzdělávání	860,00	927,50	982 761,51	114,27	105,96
518	0301	000000000	0,00	96,00	61 748,52	*****	64,32
518	0301	000000100 dotace MHMP	0,00	6,00	5 980,73	*****	99,68
518	0301	000095031 akce PRALIT - nový UZ pro rok 2016	0,00	24,00	23 922,89	*****	99,68
518	0301	Zahraniční semináře a konference	0,00	126,00	91 652,14	*****	72,74
518	030X		860,00	1 053,50	1 074 413,65	124,93	101,99

IČO: 00064467 Městská knihovna v Praze

Čas : 07:32:14

Datum: 02.02.2017

## R O Z B O R V Ý N O S Ů A N Á K L A D Ů za období 12/2016

0000ALV01JWS

UCRSB701 08102014 16:20

SU	AU	UZ	RS tis. Kč	RU tis. Kč	Čerpání Kč	RS/Č %	RU/Č %
518	0310	000000000	15 450,00	15 039,60	15 021 979,13	97,23	99,88
518	0310	000000100 dotace MHMP	0,00	0,10	9,31	*****	9,31
518	0310	000000410 Čerpání z účelových darů	0,00	244,50	244 486,00	*****	99,99
518	0310	000095031 akce PRALIT - nový UZ pro rok 2016	0,00	0,40	37,25	*****	9,31
518	0310	Nájemné	15 450,00	15 284,60	15 266 511,69	98,81	99,88
518	0312	000000000	60,00	0,00	0,00	0,00	*****
518	0312	Půjčovné za filmy /zrušen během 2016/	60,00	0,00	0,00	0,00	*****
518	0313	000000000	150,00	198,00	111 478,00	74,32	56,30
518	0313	Nájemné - rezidenční byty/Holešovice,Hlubočepy/	150,00	198,00	111 478,00	74,32	56,30
518	0314	000000000	0,00	3,00	2 940,00	*****	98,00
518	0314	Ostatní pronájmy-HČ	0,00	3,00	2 940,00	*****	98,00
518	031X		15 660,00	15 485,60	15 380 929,69	98,22	99,32
518	0320	000000000	180,00	220,00	219 348,24	121,86	99,70
518	0320	000000100 dotace MHMP	0,00	0,10	57,60	*****	57,60
518	0320	000095031 akce PRALIT - nový UZ pro rok 2016	0,00	0,40	230,40	*****	57,60
518	0320	Poplatky peněž. ústavům - HČ	180,00	220,50	219 636,24	122,02	99,61
518	0321	000000000	0,00	125,00	119 831,05	*****	95,86
518	0321	Peněžní poplatky-ČS-HČ	0,00	125,00	119 831,05	*****	95,86
518	032X		180,00	345,50	339 467,29	188,59	98,25
518	0330	000000000	56,00	0,00	-1 201,00	2,14	*****
518	0330	Konzultační a poradenské služby	56,00	0,00	-1 201,00	2,14	*****
518	033X		56,00	0,00	-1 201,00	2,14	*****
518	0340	000000000	0,00	30,00	29 031,70	*****	96,77
518	0340	Půjčovné za filmy KVC	0,00	30,00	29 031,70	*****	96,77
518	034X		0,00	30,00	29 031,70	*****	96,77
518	0360	000000000	11 417,60	10 667,60	10 661 676,00	93,38	99,94
518	0360	000000100 dotace MHMP	0,00	7,00	6 681,22	*****	95,45
518	0360	000095031 akce PRALIT - nový UZ pro rok 2016	0,00	28,00	26 724,89	*****	95,45
518	0360	Pohyblivé složky nájemného	11 417,60	10 702,60	10 695 082,11	93,67	99,93
518	036X		11 417,60	10 702,60	10 695 082,11	93,67	99,93
518	0370	000000000	200,00	141,00	141 576,00	70,79	100,41
518	0370	Vazby a převazby knih	200,00	141,00	141 576,00	70,79	100,41
518	037X		200,00	141,00	141 576,00	70,79	100,41
518	0400	000000000	1 272,00	1 121,00	1 130 200,00	88,85	100,82
518	0400	000000100 dotace MHMP	0,00	13,00	12 400,00	*****	95,38
518	0400	000000410 Čerpání z účelových darů	0,00	5,00	5 000,00	*****	100,00
518	0400	000034053 VISK	0,00	10,00	10 000,00	*****	100,00
518	0400	000034070 Dotace MK ČR	0,00	15,60	15 600,00	*****	100,00
518	0400	000095031 akce PRALIT - nový UZ pro rok 2016	0,00	52,00	49 600,00	*****	95,38
518	0400	Umělecké honoráře, přednášky aj.	1 272,00	1 216,60	1 222 800,00	96,13	100,51
518	040X		1 272,00	1 216,60	1 222 800,00	96,13	100,51
518	0410	000000000	643,00	421,30	423 488,03	65,86	100,52
518	0410	000000100 dotace MHMP	0,00	3,50	3 334,40	*****	95,27
518	0410	000034053 VISK	0,00	357,00	357 000,00	*****	100,00
518	0410	000095031 akce PRALIT - nový UZ pro rok 2016	0,00	14,00	13 337,60	*****	95,27
518	0410	Práce výr.povahy/razítka,klíče,žaluzie aj./	643,00	795,80	797 160,03	123,98	100,17
518	041X		643,00	795,80	797 160,03	123,98	100,17
518	0420	000000000	1 419,00	1 374,35	683 413,61	48,16	49,73
518	0420	000000100 dotace MHMP	0,00	5,00	4 235,00	*****	84,70
518	0420	000034053 VISK	0,00	470,50	470 500,00	*****	100,00
518	0420	000095031 akce PRALIT - nový UZ pro rok 2016	0,00	20,00	16 940,00	*****	84,70
518	0420	Služby propagace - OKO	1 419,00	1 869,85	1 175 088,61	82,81	62,84
518	0421	000000000	0,00	60,00	52 994,90	*****	88,32



IČO: 00064467 Městská knihovna v Praze

Čas : 07:32:15

Datum: 02.02.2017

0000ALV01JWS

UCRSB701 08102014 16:20

## R O Z B O R V Ý N O S Ů A N Á K L A D Ů za období 12/2016

SU	AU	UZ	RS tis. Kč	RU tis. Kč	Čerpání Kč	RS/Č %	RU/Č %
518	0421	Propagační služby-recipe	0,00	60,00	52 994,90	*****	88,32
518	042X		1 419,00	1 929,85	1 228 083,51	86,55	63,64
518	0430	000000000	7 435,00	7 585,00	7 591 824,57	102,11	100,09
518	0430	000000100 dotace MHMP	0,00	5,00	4 947,63	*****	98,95
518	0430	000095031 akce PRALIT - nový UZ pro rok 2016	0,00	20,00	19 790,54	*****	98,95
518	0430	Úklid vč.praní záclon a čištění podlah	7 435,00	7 610,00	7 616 562,74	102,44	100,09
518	043X		7 435,00	7 610,00	7 616 562,74	102,44	100,09
518	0440	000000000	235,80	207,10	205 160,56	87,01	99,06
518	0440	000000100 dotace MHMP	0,00	0,20	58,51	*****	29,26
518	0440	000095031 akce PRALIT - nový UZ pro rok 2016	0,00	0,60	234,04	*****	39,01
518	0440	Odvoz odpadků - likvidace odpadků	235,80	207,90	205 453,11	87,13	98,82
518	044X		235,80	207,90	205 453,11	87,13	98,82
518	0450	000000000	359,00	359,00	312 307,84	86,99	86,99
518	0450	Čistírna,praní prádla,deratizace,údržba zeleně aj.	359,00	359,00	312 307,84	86,99	86,99
518	045X		359,00	359,00	312 307,84	86,99	86,99
518	0460	000000000	1 350,00	1 350,00	1 260 793,24	93,39	93,39
518	0460	Ostraha objektů	1 350,00	1 350,00	1 260 793,24	93,39	93,39
518	046X		1 350,00	1 350,00	1 260 793,24	93,39	93,39
518	0470	000000000	330,00	330,00	305 705,64	92,64	92,64
518	0470	Provoz šatny-předšálí ÚK	330,00	330,00	305 705,64	92,64	92,64
518	047X		330,00	330,00	305 705,64	92,64	92,64
518	0480	000000000	1 536,00	2 226,00	2 229 775,16	145,17	100,17
518	0480	Služby zprac. dat - výpočetní technika	1 536,00	2 226,00	2 229 775,16	145,17	100,17
518	048X		1 536,00	2 226,00	2 229 775,16	145,17	100,17
518	0500	000000000	900,00	784,20	785 817,29	87,31	100,21
518	0500	000000100 dotace MHMP	0,00	36,80	20 868,85	*****	56,71
518	0500	000095031 akce PRALIT - nový UZ pro rok 2016	0,00	84,00	83 475,39	*****	99,38
518	0500	Poplatky Internet	900,00	905,00	890 161,53	98,91	98,36
518	050X		900,00	905,00	890 161,53	98,91	98,36
518	0510	000000000	48,00	48,00	37 980,00	79,13	79,13
518	0510	Poplatky za rozhlas a televizi	48,00	48,00	37 980,00	79,13	79,13
518	051X		48,00	48,00	37 980,00	79,13	79,13
518	0520	000000000	15,00	15,00	29 045,18	193,63	193,63
518	0520	Pošt. a balné z dodav. faktu,kurýrní služba	15,00	15,00	29 045,18	193,63	193,63
518	052X		15,00	15,00	29 045,18	193,63	193,63
518	0530	000000000	300,00	120,00	114 550,00	38,18	95,46
518	0530	Poštovné	300,00	120,00	114 550,00	38,18	95,46
518	053X		300,00	120,00	114 550,00	38,18	95,46
518	0540	000000000	640,00	642,70	622 245,75	97,23	96,82
518	0540	000000100 dotace MHMP	0,00	0,50	423,90	*****	84,78
518	0540	000095031 akce PRALIT - nový UZ pro rok 2016	0,00	2,00	1 695,63	*****	84,78
518	0540	Telefony	640,00	645,20	624 365,28	97,56	96,77
518	054X		640,00	645,20	624 365,28	97,56	96,77
518	0550	000000000	1 469,00	1 469,00	1 520 513,80	103,51	103,51
518	0550	Přepr.,stěhování,nákl.doprava	1 469,00	1 469,00	1 520 513,80	103,51	103,51
518	055X		1 469,00	1 469,00	1 520 513,80	103,51	103,51
518	0560	000000000	0,00	0,10	59,52	*****	59,52
518	0560	000000100 dotace MHMP	0,00	0,10	0,08	*****	0,08
518	0560	000095031 akce PRALIT - nový UZ pro rok 2016	0,00	0,40	0,30	*****	0,08
518	0560	Zaokrouhlení - HČ	0,00	0,60	59,90	*****	9,98
518	056X		0,00	0,60	59,90	*****	9,98
518	0570	000000000	581,00	433,60	327 061,05	56,29	75,43
518	0570	000000100 dotace MHMP	0,00	0,50	0,00	*****	0,00

IČO: 00064467 Městská knihovna v Praze

Čas : 07:32:15

Datum: 02.02.2017

0000ALV01JWS

UCRSB701 08102014 16:20

## R O Z B O R V Ý N O S Ů A N Á K L A D Ů za období 12/2016

SU	AU	UZ		RS tis. Kč	RU tis. Kč	Čerpání Kč	RS/Č %	RU/Č %
518	0570	000095031	akce PRALIT - nový UZ pro rok 2016	0,00	2,00	0,00	*****	0,00
518	0570		Překlady, projekt. práce, STK, emise aj.	581,00	436,10	327 061,05	56,29	75,00
518	057X			581,00	436,10	327 061,05	56,29	75,00
518	0580	000000000		148,00	199,00	200 102,19	135,20	100,55
518	0580	000000100	dotace MHMP	0,00	0,50	322,80	*****	64,56
518	0580	000095031	akce PRALIT - nový UZ pro rok 2016	0,00	2,00	1 291,20	*****	64,56
518	0580		Ost. popl. /park., popl. za asist. služ., vstup., EZS /	148,00	201,50	201 716,19	136,29	100,11
518	058X			148,00	201,50	201 716,19	136,29	100,11
518	0600	000000000		307,00	307,00	292 225,00	95,19	95,19
518	0600		Inzerce	307,00	307,00	292 225,00	95,19	95,19
518	060X			307,00	307,00	292 225,00	95,19	95,19
518	0610	000000000		410,00	464,00	463 846,23	113,13	99,97
518	0610		Úklid WC	410,00	464,00	463 846,23	113,13	99,97
518	061X			410,00	464,00	463 846,23	113,13	99,97
518			Ostatní služby	47 771,40	48 394,75	47 339 464,87	99,10	97,82
51X			Služby	54 764,40	55 667,75	52 978 699,17	96,74	95,17
521	0300	000000000		101 600,00	77 715,50	77 725 758,07	76,50	100,01
521	0300	000000100	dotace MHMP	0,00	110,00	106 538,42	*****	96,85
521	0300	000034053	VISK	0,00	90,80	90 835,82	*****	100,04
521	0300	000095031	akce PRALIT - nový UZ pro rok 2016	0,00	574,60	426 153,69	*****	74,17
521	0300		Základní plat	101 600,00	78 490,90	78 349 286,00	77,12	99,82
521	0301	000000000		17 800,00	16 644,50	16 708 606,04	93,87	100,39
521	0301	000000100	dotace MHMP	0,00	14,00	13 936,60	*****	99,55
521	0301	000095031	akce PRALIT - nový UZ pro rok 2016	0,00	56,00	55 746,36	*****	99,55
521	0301		Příplatky z mezd	17 800,00	16 714,50	16 778 289,00	94,26	100,38
521	0302	000000000		3 500,00	17 379,90	17 383 936,00	496,68	100,02
521	0302	000000100	dotace MHMP	0,00	30,00	29 104,00	*****	97,01
521	0302	000000510	použití fondu odměn	0,00	879,00	878 921,00	*****	99,99
521	0302	000095031	akce PRALIT - nový UZ pro rok 2016	0,00	120,00	116 416,00	*****	97,01
521	0302		Premie a odměny	3 500,00	18 408,90	18 408 377,00	525,95	100,00
521	0304	000000000		1 000,00	13 300,00	13 382 351,03	*****	100,62
521	0304	000000100	dotace MHMP	0,00	19,00	18 183,60	*****	95,70
521	0304	000095031	akce PRALIT - nový UZ pro rok 2016	0,00	76,00	72 734,37	*****	95,70
521	0304		Náhrady mezd	1 000,00	13 395,00	13 473 269,00	*****	100,58
521	030X			123 900,00	127 009,30	127 009 221,00	102,51	100,00
521	0310	000000000		890,00	777,00	581 752,00	65,37	74,87
521	0310	000000100	dotace MHMP	0,00	13,00	12 910,00	*****	99,31
521	0310	000000410	Čerpání z účelových darů	0,00	10,00	10 000,00	*****	100,00
521	0310	000034053	VISK	0,00	206,30	206 349,00	*****	100,02
521	0310	000034070	Dotace MK ČR	0,00	20,40	20 400,00	*****	100,00
521	0310	000095031	akce PRALIT - nový UZ pro rok 2016	0,00	52,00	51 640,00	*****	99,31
521	0310		Dohody o provedení práce-DPP	890,00	1 078,70	883 051,00	99,22	81,86
521	0311	000000000		1 100,00	1 520,00	1 510 705,00	137,34	99,39
521	0311	000000100	dotace MHMP	0,00	52,00	51 130,60	*****	98,33
521	0311	000000410	Čerpání z účelových darů	0,00	19,00	19 040,00	*****	100,21
521	0311	000095031	akce PRALIT - nový UZ pro rok 2016	0,00	208,00	204 522,40	*****	98,33
521	0311		Dohody o pracovní činnosti-DPČ	1 100,00	1 799,00	1 785 398,00	162,31	99,24
521	031X			1 990,00	2 877,70	2 668 449,00	134,09	92,73
521	0320	000000000		0,00	151,00	150 771,00	*****	99,85
521	0320		Odstupné	0,00	151,00	150 771,00	*****	99,85
521	032X			0,00	151,00	150 771,00	*****	99,85

## R O Z B O R V Ý N O S Ů A N Á K L A D Ů za období 12/2016

SU	AU	UZ	RS tis. Kč	RU tis. Kč	Čerpání Kč	RS/Č %	RU/Č %
521	0340	000000000	730,00	740,90	747 612,80	102,41	100,91
521	0340	000000100 dotace MHMP	0,00	1,20	1 180,84	*****	98,40
521	0340	000095031 akce PRALIT - nový UZ pro rok 2016	0,00	5,00	4 723,36	*****	94,47
521	0340	Náhrada platu za dočasnou pracovní neschopnost	730,00	747,10	753 517,00	103,22	100,86
521	034X		730,00	747,10	753 517,00	103,22	100,86
521		Mzdové náklady	126 620,00	130 785,10	130 581 958,00	103,13	99,84
524	0300	000000000	31 017,00	31 738,90	31 851 840,04	102,69	100,36
524	0300	000000100 dotace MHMP	0,00	55,00	54 695,20	*****	99,45
524	0300	000000410 Čerpání z účelových darů	0,00	4,80	4 760,00	*****	99,17
524	0300	000034053 VISK	0,00	22,70	22 708,95	*****	100,04
524	0300	000095031 akce PRALIT - nový UZ pro rok 2016	0,00	297,00	218 780,81	*****	73,66
524	0300	Povinné pojištění na soc. zabezpečení	31 017,00	32 118,40	32 152 785,00	103,66	100,11
524	030X		31 017,00	32 118,40	32 152 785,00	103,66	100,11
524	0310	000000000	11 176,00	11 430,00	11 473 478,99	102,66	100,38
524	0310	000000100 dotace MHMP	0,00	20,00	19 690,15	*****	98,45
524	0310	000000410 Čerpání z účelových darů	0,00	1,70	1 714,00	*****	100,82
524	0310	000034053 VISK	0,00	8,20	8 175,23	*****	99,70
524	0310	000095031 akce PRALIT - nový UZ pro rok 2016	0,00	80,00	78 760,63	*****	98,45
524	0310	Povinné pojištění na zdrav. pojištění	11 176,00	11 539,90	11 581 819,00	103,63	100,36
524	031X		11 176,00	11 539,90	11 581 819,00	103,63	100,36
524		Zákonné sociální pojištění	42 193,00	43 658,30	43 734 604,00	103,65	100,17
525	0310	000000000	350,00	350,00	351 478,00	100,42	100,42
525	0310	Pojistné zák. z mezd a úraz. poj.-Kooprativa	350,00	350,00	351 478,00	100,42	100,42
525	031X		350,00	350,00	351 478,00	100,42	100,42
525		Jiné sociální pojištění	350,00	350,00	351 478,00	100,42	100,42
527	0300	000000000	1 869,00	1 916,50	1 916 441,07	102,54	100,00
527	0300	Zákonné sociální náklady-příděl FKSP	1 869,00	1 916,50	1 916 441,07	102,54	100,00
527	030X		1 869,00	1 916,50	1 916 441,07	102,54	100,00
527	0310	000000000	200,00	200,00	195 727,06	97,86	97,86
527	0310	Lékařské prohlídky, výpisy ze zdr.dokumentace	200,00	200,00	195 727,06	97,86	97,86
527	031X		200,00	200,00	195 727,06	97,86	97,86
527	0400	000000000	1 450,00	1 450,00	1 371 105,45	94,56	94,56
527	0400	Závodní stravování	1 450,00	1 450,00	1 371 105,45	94,56	94,56
527	040X		1 450,00	1 450,00	1 371 105,45	94,56	94,56
527		Zákonné sociální náklady	3 519,00	3 566,50	3 483 273,58	98,98	97,67
52X		Osobní náklady	172 682,00	178 359,90	178 151 313,58	103,17	99,88
538	0310	000000000	61,00	80,00	80 780,00	132,43	100,98
538	0310	Správní poplatky/park.karty MČ, aj./	61,00	80,00	80 780,00	132,43	100,98
538	031X		61,00	80,00	80 780,00	132,43	100,98
538	0320	000000000	200,00	200,00	172 401,30	86,20	86,20
538	0320	Soudní a arbitráž. poplatky	200,00	200,00	172 401,30	86,20	86,20
538	032X		200,00	200,00	172 401,30	86,20	86,20
538	0330	000000000	358,00	496,60	635 258,00	177,45	127,92
538	0330	Ost.popl. - Poplatky za autorská práva /OSA aj./	358,00	496,60	635 258,00	177,45	127,92
538	033X		358,00	496,60	635 258,00	177,45	127,92
538	0340	000000000	51,00	51,00	50 085,58	98,21	98,21
538	0340	Ost.popl.- Popl. zájm. sdruž./Metlib, IFLA aj./	51,00	51,00	50 085,58	98,21	98,21
538	034X		51,00	51,00	50 085,58	98,21	98,21

IČO: 00064467 Městská knihovna v Praze

Čas : 07:32:16

Datum: 02.02.2017

0000ALV01JWS

UCRSB701 08102014 16:20

## R O Z B O R V Ý N O S Ů A N Á K L A D Ů za období 12/2016

SU	AU	UZ	RS tis. Kč	RU tis. Kč	Čerpání Kč	RS/Č %	RU/Č %
538	0350	0000000000	100,00	100,00	91 696,94	91,70	91,70
538	0350	Ost.popl. - Popl. vymahač. firmě Transcom	100,00	100,00	91 696,94	91,70	91,70
538	035X		100,00	100,00	91 696,94	91,70	91,70
538	0360	0000000000	90,00	0,00	0,00	0,00	*****
538	0360	Ost.popl. - Vložené na zahr. konference	90,00	0,00	0,00	0,00	*****
538	036X		90,00	0,00	0,00	0,00	*****
538	0370	0000000000	12,00	12,00	10 500,00	87,50	87,50
538	0370	Popl. za užívání dálnic-dál.známky	12,00	12,00	10 500,00	87,50	87,50
538	037X		12,00	12,00	10 500,00	87,50	87,50
538		Jiné daně a poplatky	872,00	939,60	1 040 721,82	119,35	110,76
53X		Daně a poplatky	872,00	939,60	1 040 721,82	119,35	110,76
549	0320	0000000000	571,00	571,00	550 827,02	96,47	96,47
549	0320	Pojistné majetku	571,00	571,00	550 827,02	96,47	96,47
549	032X		571,00	571,00	550 827,02	96,47	96,47
549	0330	0000000000	1,00	1,00	900,00	90,00	90,00
549	0330	Pojistné za platební kartu /ředitel/	1,00	1,00	900,00	90,00	90,00
549	033X		1,00	1,00	900,00	90,00	90,00
549	0380	0000000000	0,00	0,00	0,00	*****	*****
549	0380	Nespecifikované faktury-majetek	0,00	0,00	0,00	*****	*****
549	0382	0000000000	0,00	2,00	2 000,00	*****	100,00
549	0382	Náhrady čtenářům a zaměstnancům	0,00	2,00	2 000,00	*****	100,00
549	0383	0000000000	0,00	170,50	170 500,00	*****	100,00
549	0383	Stipendia	0,00	170,50	170 500,00	*****	100,00
549	0384	0000000000	150,00	154,00	94 503,31	63,00	61,37
549	0384	000034053 VISK	0,00	5,50	5 470,00	*****	99,45
549	0384	Cestovní výdaje - stipendia	150,00	159,50	99 973,31	66,65	62,68
549	0385	0000000000	0,00	3,00	2 706,87	*****	90,23
549	0385	Poplatky za víza	0,00	3,00	2 706,87	*****	90,23
549	038X		150,00	335,00	275 180,18	183,45	82,14
549		Ostatní náklady z činnosti	722,00	907,00	826 907,20	114,53	91,17
54X		Ostatní náklady	722,00	907,00	826 907,20	114,53	91,17
551	0300	0000000000	8 145,00	7 268,00	7 259 929,75	89,13	99,89
551	0300	Odpisy dlouh.majetku /zdroj 416/	8 145,00	7 268,00	7 259 929,75	89,13	99,89
551	030X		8 145,00	7 268,00	7 259 929,75	89,13	99,89
551	0900	0000000000	654,00	654,00	634 749,25	97,06	97,06
551	0900	Odpisy DHM-transfery	654,00	654,00	634 749,25	97,06	97,06
551	090X		654,00	654,00	634 749,25	97,06	97,06
551		Odpisy dlouhodobého majetku	8 799,00	7 922,00	7 894 679,00	89,72	99,66
558	0300	0000000000	360,00	475,00	229 156,05	63,65	48,24
558	0300	DDNM /018/	360,00	475,00	229 156,05	63,65	48,24
558	030X		360,00	475,00	229 156,05	63,65	48,24
558	0500	0000000000	3 454,00	3 961,90	3 943 519,52	114,17	99,54
558	0500	DDHM-/028/	3 454,00	3 961,90	3 943 519,52	114,17	99,54
558	050X		3 454,00	3 961,90	3 943 519,52	114,17	99,54
558		Náklady z drobného dlouhodobého majetku	3 814,00	4 436,90	4 172 675,57	109,40	94,04
55X		Odpisy, rezervy a opravné položky	12 613,00	12 358,90	12 067 354,57	95,67	97,64

## R O Z B O R V Ý N O S Ů A N Á K L A D Ů za období 12/2016

0000ALV01JWS

UCRSB701 08102014 16:20

SU	AU	UZ	RS tis. Kč	RU tis. Kč	Čerpání Kč	RS/Č %	RU/Č %
563	0300	0000000000	5,00	5,00	11 753,05	235,06	235,06
563	0300	Kurzové ztráty	5,00	5,00	11 753,05	235,06	235,06
563	030X		5,00	5,00	11 753,05	235,06	235,06
563		Kurzové ztráty	5,00	5,00	11 753,05	235,06	235,06
56X		Finanční náklady	5,00	5,00	11 753,05	235,06	235,06
571	0320	000095031 akce PRALIT - nový UZ pro rok 2016	0,00	292,00	0,00	*****	0,00
571	0320	náklady na nárony na prostředky z FM Norsko	0,00	292,00	0,00	*****	0,00
571	032X		0,00	292,00	0,00	*****	0,00
571		Náklady vybran.ústředních vlád.institucí na transf	0,00	292,00	0,00	*****	0,00
57X		Náklady a transfery	0,00	292,00	0,00	*****	0,00
591	0300	0000000000	20,00	20,00	17 729,66	88,65	88,65
591	0300	Srážková daň - BÚ	20,00	20,00	17 729,66	88,65	88,65
591	030X		20,00	20,00	17 729,66	88,65	88,65
591	0330	0000000000	1,00	1,00	121,00	12,10	12,10
591	0330	Srážková daň - FKSP	1,00	1,00	121,00	12,10	12,10
591	033X		1,00	1,00	121,00	12,10	12,10
591		Daň z příjmů	21,00	21,00	17 850,66	85,00	85,00
59X		Daň z příjmu	21,00	21,00	17 850,66	85,00	85,00
Celkem náklady			269 333,40	283 505,35	278 844 409,63	103,53	98,36



IČO: 00064467 Městská knihovna v Praze

Čas : 07:32:16

Datum: 02.02.2017

0000ALV01JWS

UCRSB701 08102014 16:20

## R O Z B O R V Ý N O S Ů A N Á K L A D Ů za období 12/2016

SU	AU	UZ	RS tis. Kč	RU tis. Kč	Čerpání Kč	RS/Č %	RU/Č %
602	0430	000000000	10 000,00	10 000,00	10 865 636,01	108,66	108,66
602	0430	Výnosy z prodeje knihovnických služeb	10 000,00	10 000,00	10 865 636,01	108,66	108,66
602	0431	000000000	0,00	0,00	8 720,00	*****	*****
602	0431	Ost. výnosy z kultur.akcí v HČ	0,00	0,00	8 720,00	*****	*****
602	0432	000000000	250,00	250,00	254 547,00	101,82	101,82
602	0432	Kopírovací služby-tisky	250,00	250,00	254 547,00	101,82	101,82
602	0433	000000000	2 690,00	3 736,80	3 882 545,72	144,33	103,90
602	0433	Výnosy z činnosti KVC	2 690,00	3 736,80	3 882 545,72	144,33	103,90
602	0434	000000000	10 250,00	10 250,00	11 300 978,43	110,25	110,25
602	0434	Zpozdné	10 250,00	10 250,00	11 300 978,43	110,25	110,25
602	0435	000000000	1 000,00	1 000,00	1 067 761,36	106,78	106,78
602	0435	Ostatní sankční poplatky od čtenářů	1 000,00	1 000,00	1 067 761,36	106,78	106,78
602	0436	000000000	10,00	10,00	33 360,00	333,60	333,60
602	0436	Výnosy z prodeje brýlí 3D - KVC	10,00	10,00	33 360,00	333,60	333,60
602	043X		24 200,00	25 246,80	27 413 548,52	113,28	108,58
602		Výnosy z prodeje služeb	24 200,00	25 246,80	27 413 548,52	113,28	108,58
60X		Výnosy z vlastních výkonů a zboží	24 200,00	25 246,80	27 413 548,52	113,28	108,58
648	0300	000000410	0,00	285,00	285 000,00	*****	100,00
648	0300	Profinancování darů /414/	0,00	285,00	285 000,00	*****	100,00
648	030X		0,00	285,00	285 000,00	*****	100,00
648	0310	000000510	0,00	879,00	878 921,00	*****	99,99
648	0310	Použití Fondu odměn /411/	0,00	879,00	878 921,00	*****	99,99
648	031X		0,00	879,00	878 921,00	*****	99,99
648	0320	000000000	469,60	0,00	0,00	0,00	*****
648	0320	Čerpání RF- PRALIT	469,60	0,00	0,00	0,00	*****
648	032X		469,60	0,00	0,00	0,00	*****
648		Čerpání fondů	469,60	1 164,00	1 163 921,00	247,85	99,99
649	0400	000000000	0,00	52,00	52 000,00	*****	100,00
649	0400	Dary na služby	0,00	52,00	52 000,00	*****	100,00
649	040X		0,00	52,00	52 000,00	*****	100,00
649	0430	000000000	500,00	500,00	1 108 109,15	221,62	221,62
649	0430	Ost.výn.z čin.-přij.náhr.škod-právní odd.	500,00	500,00	1 108 109,15	221,62	221,62
649	0432	000000000	10,00	10,00	33 325,00	333,25	333,25
649	0432	Úhrady škod od pojišťoven/vyjma zdrav./	10,00	10,00	33 325,00	333,25	333,25
649	0433	000000000	310,00	310,00	313 878,47	101,25	101,25
649	0433	Ost.výn.z čin.-jiné-přeúčt. nájemníkům	310,00	310,00	313 878,47	101,25	101,25
649	043X		820,00	820,00	1 455 312,62	177,48	177,48
649	0440	000000000	0,00	0,00	4 385,00	*****	*****
649	0440	Ost.výn.z čin.-přij.náhr.škod/škod.komise/	0,00	0,00	4 385,00	*****	*****
649	0442	000000000	0,00	0,00	6 261,00	*****	*****
649	0442	Ost. výn. z čin.-/popl za otevř.skř. aj./	0,00	0,00	6 261,00	*****	*****
649	0443	000000000	43,40	63,40	286 822,19	660,88	452,40
649	0443	Ost.výn.z čin.-jiné-/recipr.sloužby,zaokrouhl.-HČ/	43,40	63,40	286 822,19	660,88	452,40
649	0444	000000000	188,60	2 413,40	4 057 564,25	*****	168,13
649	0444	Ost.výn.z čin.-příjmy min. let	188,60	2 413,40	4 057 564,25	*****	168,13
649	0445	000000000	960,70	805,70	810 799,60	84,40	100,63
649	0445	Ost.výn.z čin.-jiné-přepř./nájem atd./	960,70	805,70	810 799,60	84,40	100,63
649	0446	000000000	0,00	12,50	12 420,00	*****	99,36
649	0446	Prod. publ.-"Praha město liter.-"+výn. z ost.akcí	0,00	12,50	12 420,00	*****	99,36
649	0447	000000000	10,00	10,00	11 000,00	110,00	110,00

## R O Z B O R V Ý N O S Ů A N Á K L A D Ů za období 12/2016

0000ALV01JWS

UCRSB701 08102014 16:20

SU	AU	UZ	RS tis. Kč	RU tis. Kč	Čerpání Kč	RS/Č %	RU/Č %
649	0447	Účast. poplatky na konf. "Do černého"	10,00	10,00	11 000,00	110,00	110,00
649	0448	000000000	0,00	34,60	46 985,40	*****	135,80
649	0448	Ost.výn.z čin.-spoluúčast na akci "Lítačka"	0,00	34,60	46 985,40	*****	135,80
649	044X		1 202,70	3 339,60	5 236 237,44	435,37	156,79
649		Ostatní výnosy z činnosti	2 022,70	4 211,60	6 743 550,06	333,39	160,12
64X		Ostatní výnosy	2 492,30	5 375,60	7 907 471,06	317,28	147,10
662	0330	000000000	140,00	95,00	94 250,48	67,32	99,21
662	0330	Úroky - HČ	140,00	95,00	94 250,48	67,32	99,21
662	033X		140,00	95,00	94 250,48	67,32	99,21
662		Úroky	140,00	95,00	94 250,48	67,32	99,21
663	0300	000000000	0,00	0,10	76,40	*****	76,40
663	0300	Kurzové zisky	0,00	0,10	76,40	*****	76,40
663	030X		0,00	0,10	76,40	*****	76,40
663		Kurzové zisky	0,00	0,10	76,40	*****	76,40
66X		Finanční výnosy	140,00	95,10	94 326,88	67,38	99,19
672	0310	000034053	0,00	1 246,00	1 246 000,00	*****	100,00
672	0310	000034070	0,00	50,00	50 000,00	*****	100,00
672	0310	dotace MK ČR	0,00	1 296,00	1 296 000,00	*****	100,00
672	031X		0,00	1 296,00	1 296 000,00	*****	100,00
672	0320	000095031	0,00	2 469,00	1 717 227,00	*****	69,55
672	0320	Profinancování akce PRALIT-UZ 95028	0,00	2 469,00	1 717 227,00	*****	69,55
672	032X		0,00	2 469,00	1 717 227,00	*****	69,55
672	0330	000000000	0,00	80,00	79 759,11	*****	99,70
672	0330	projekt ERASMUS	0,00	80,00	79 759,11	*****	99,70
672	033X		0,00	80,00	79 759,11	*****	99,70
672	0510	000000000	241 047,10	246 824,00	238 276 780,78	98,85	96,54
672	0510	Neinvestiční dotace od zřizovatele /MHMP/	241 047,10	246 824,00	238 276 780,78	98,85	96,54
672	051X		241 047,10	246 824,00	238 276 780,78	98,85	96,54
672	0520	000000100	0,00	469,60	429 306,75	*****	91,42
672	0520	Profinancování akce PRALIT -UZ 100	0,00	469,60	429 306,75	*****	91,42
672	052X		0,00	469,60	429 306,75	*****	91,42
672	0530	000000000	800,00	823,40	823 404,00	102,93	100,00
672	0530	Přijaté příspěvky od Městských částí	800,00	823,40	823 404,00	102,93	100,00
672	053X		800,00	823,40	823 404,00	102,93	100,00
672	0700	000000000	654,00	0,00	0,00	0,00	*****
672	0700	na výzkum a vývoj	654,00	0,00	0,00	0,00	*****
672	070X		654,00	0,00	0,00	0,00	*****
672	0750	000000000	0,00	82,30	82 204,62	*****	99,88
672	0750	Výnosy z transf. DM-digikino	0,00	82,30	82 204,62	*****	99,88
672	0752	000000000	0,00	5,40	5 369,30	*****	99,43
672	0752	Transfery-Hispra-odpisy	0,00	5,40	5 369,30	*****	99,43
672	0753	000000000	0,00	22,10	22 045,61	*****	99,75
672	0753	Výnosy z transf.DM-učebna Opatov	0,00	22,10	22 045,61	*****	99,75
672	0754	000000000	0,00	544,20	525 129,72	*****	96,50
672	0754	Výnosy z transf. DM - PRALIT	0,00	544,20	525 129,72	*****	96,50
672	075X		0,00	654,00	634 749,25	*****	97,06
672	0820	000000000	0,00	75,55	75 515,33	*****	99,95
672	0820	PML-projekt V4 /Maďarsko/	0,00	75,55	75 515,33	*****	99,95

IČO: 00064467 Městská knihovna v Praze

Čas : 07:32:17

Datum: 02.02.2017

0000ALV01JWS

UCRSB701 08102014 16:20

## R O Z B O R V Ý N O S Ů A N Á K L A D Ů za období 12/2016

SU	AU	UZ	RS tis. Kč	RU tis. Kč	Čerpání Kč	RS/Č %	RU/Č %
672	082X		0,00	75,55	75 515,33	*****	99,95
672	0830	0000000000	0,00	96,30	96 320,95	*****	100,02
672	0830	PML-projekt Expedice poezie-Heidelberg+MK	0,00	96,30	96 320,95	*****	100,02
672	083X		0,00	96,30	96 320,95	*****	100,02
672		Výnosy vybran.místních vládních institucí z transf	242 501,10	252 787,85	243 429 063,17	100,38	96,30
67X		Výnosy z transferů	242 501,10	252 787,85	243 429 063,17	100,38	96,30
Celkem výnosy			269 333,40	283 505,35	278 844 409,63	103,53	98,36
=====							
Výnosy			269 333,40	283 505,35	278 844 409,63	103,53	98,36
Náklady			269 333,40	283 505,35	278 844 409,63	103,53	98,36
-----							
Výnosy-Náklady			0,00	0,00	0,00	*****	*****
=====							

Topologické omezení:

IČO: 00064467

Pevné omezení dat:



Lic: MEKP (ginis M)

\* \* \* G I N I S S t a n d a r d - U C R \* \* \*

Strana: 1

IČO: 00064467 Městská knihovna v Praze

Čas : 14:57:09

Datum: 01.02.2017

0000ALV04K7Z

UCRSB954 21122010 09:13

## R O Z B O R O V Á S E S T A V A Ú Č T U 9 1 6 za období 12/2016

Akce	POL	UZ	Popis	RS tis. Kč	RU tis. Kč	Čerpání Kč (MD)	Dotace Kč (DAL)	RS/Č %	RU/Č %
0000000000000	6119	000000610	vlastní inv.zdroje	0,00	-90,20	90 191,36	0,00	*****	99,99
0000000000000	6119		nákup nehm.dlouh.majetku	0,00	-90,20	90 191,36	0,00	*****	99,99
0000000000000	6122	000000610	vlastní inv.zdroje	0,00	-233,00	232 405,69	0,00	*****	99,74
0000000000000	6122		samostatné movité věci	0,00	-233,00	232 405,69	0,00	*****	99,74
0000000000000				0,00	-323,20	322 597,05	0,00	*****	99,81
0004246000000	6119	000000094	dotace zřizovatele	-450,00	-69,10	69 074,94	0,00	15,35	99,96
0004246000000	6119		nehmotný inv.majetek	-450,00	-69,10	69 074,94	0,00	15,35	99,96
0004246000000	6122	000000094	dotace zřizovatele	0,00	-217,10	218 121,69	0,00	*****	100,47
0004246000000	6122		samostatné movité věci	0,00	-217,10	218 121,69	0,00	*****	100,47
0004246000000	6125	000000094	dotace zřizovatele	-1 500,00	-1 663,80	1 662 842,37	0,00	110,86	99,94
0004246000000	6125		stroje, zařízení	-1 500,00	-1 663,80	1 662 842,37	0,00	110,86	99,94
0004246000000	6149	000000094	dotace zřizovatele	-50,00	-50,00	49 961,00	0,00	99,92	99,92
0004246000000	6149		výdaje související s nákupem investic	-50,00	-50,00	49 961,00	0,00	99,92	99,92
0004246000000				-2 000,00	-2 000,00	2 000 000,00	0,00	100,00	100,00
0010226000000	6125	000000100	akce Pralit, spoluúčast 20%	0,00	-137,60	131 727,00	0,00	*****	95,73
0010226000000	6125	000095967	dotace FM Norsko	0,00	-526,90	526 905,00	0,00	*****	100,00
0010226000000	6125		stroje a zařízení	0,00	-664,50	658 632,00	0,00	*****	99,12
0010226000000				0,00	-664,50	658 632,00	0,00	*****	99,12
0041429000000	6126	000000094	dotace zřizovatele	-4 177,00	-837,00	0,00	0,00	0,00	0,00
0041429000000	6126	000000099	UZ k dotaci z min. let	0,00	-700,00	432 575,00	0,00	*****	61,80
0041429000000	6126		projektová dokumentace	-4 177,00	-1 537,00	432 575,00	0,00	10,36	28,14
0041429000000	6149	000000099	UZ k dotaci z min. let	0,00	-63,90	2 795,00	0,00	*****	4,37
0041429000000	6149		výdaje související s invest.nákupy	0,00	-63,90	2 795,00	0,00	*****	4,37
0041429000000				-4 177,00	-1 600,90	435 370,00	0,00	10,42	27,20
0042561000000	6122	000000099	UZ k dotaci z min. let	0,00	-140,30	140 320,29	0,00	*****	100,01
0042561000000	6122		samostatné movité věci	0,00	-140,30	140 320,29	0,00	*****	100,01
0042561000000				0,00	-140,30	140 320,29	0,00	*****	100,01
0042563000000	6122	000000094	dotace zřizovatele	-601,50	-50,00	0,00	0,00	0,00	0,00
0042563000000	6122	000000099	UZ k dotaci z min. let	0,00	-10,40	9 680,00	0,00	*****	93,08
0042563000000	6122		samostatné movité věci	-601,50	-60,40	9 680,00	0,00	1,61	16,03
0042563000000				-601,50	-60,40	9 680,00	0,00	1,61	16,03
0042799000000	6121	000000099	UZ k dotaci z min. let	0,00	-2 212,40	2 090 065,67	0,00	*****	94,47
0042799000000	6121		stavební	0,00	-2 212,40	2 090 065,67	0,00	*****	94,47
0042799000000	6125	000000099	UZ k dotaci z min. let	0,00	-550,50	0,00	0,00	*****	0,00
0042799000000	6125		stroje a zařízení	0,00	-550,50	0,00	0,00	*****	0,00
0042799000000	6126	000000099	UZ k dotaci z min. let	0,00	-100,00	95 590,00	0,00	*****	95,59
0042799000000	6126		projektová dokumentace	0,00	-100,00	95 590,00	0,00	*****	95,59
0042799000000				0,00	-2 862,90	2 185 655,67	0,00	*****	76,34
C E L K E M				-6 778,50	-7 652,20	5 752 255,01	0,00	84,86	75,17

Topologické omezení:

IČO: 00064467

Pevné omezení dat:









# VÝKAZ ZISKU A ZTRÁTY

příspěvkové organizace

(v Kč, s přesností na dvě desetinná místa)

Období: 12 / 2016

IČO: 00064467

Název: Městská knihovna v Praze

Číslo položky	Název položky	Syntetický účet	Běžné období		Minulé období	
			Hlavní činnost	Hospodářská činnost	Hlavní činnost	Hospodářská činnost
			1	2	3	4
<b>A.</b>	<b>NÁKLADY CELKEM</b>		<b>278 844 409,63</b>	<b>754 322,80</b>	<b>274 326 540,66</b>	<b>843 980,93</b>
<b>I.</b>	<b>Náklady z činnosti</b>		<b>278 814 805,92</b>	<b>684 083,80</b>	<b>274 294 124,40</b>	<b>738 595,93</b>
1.	Spotřeba materiálu	501	24 762 300,64	13 964,40	24 870 419,79	17 701,01
2.	Spotřeba energie	502	8 987 508,94	36 289,28	9 706 631,71	56 898,48
3.	Spotřeba jiných neskladovatelných dodávek	503				
4.	Prodané zboží	504		37 508,45		41 548,96
5.	Aktivace dlouhodobého majetku	506				
6.	Aktivace oběžného majetku	507				
7.	Změna stavu zásob vlastní výroby	508				
8.	Opravy a udržování	511	4 582 873,48	2 401,75	7 608 429,38	18 584,63
9.	Cestovné	512	975 559,80		518 716,72	
10.	Náklady na reprezentaci	513	80 801,02		58 939,96	
11.	Aktivace vnitroorganizačních služeb	516				
12.	Ostatní služby	518	47 339 464,87	174 020,77	47 496 821,95	172 711,15
13.	Mzdové náklady	521	130 581 958,00	303 570,00	124 026 455,00	306 617,00
14.	Zákonné sociální pojištění	524	43 734 604,00	103 216,00	41 548 236,00	104 252,00
15.	Jiné sociální pojištění	525	351 478,00		337 529,00	
16.	Zákonné sociální náklady	527	3 483 273,58	4 034,72	2 415 284,32	2 766,44
17.	Jiné sociální náklady	528			3 142,00	
18.	Daň silniční	531				
19.	Daň z nemovitostí	532				
20.	Jiné daně a poplatky	538	1 040 721,82		589 625,90	
22.	Smluvní pokuty a úroky z prodlení	541				
23.	Jiné pokuty a penále	542			2 230,75	
24.	Dary a jiná bezúplatná předání	543				
25.	Prodaný materiál	544				
26.	Manka a škody	547				
27.	Tvorba fondů	548				

Číslo položky	Název položky	Syntetický účet	Běžné období		Minulé období	
			Hlavní činnost	Hospodářská činnost	Hlavní činnost	Hospodářská činnost
			1	2	3	4
28.	Odpisy dlouhodobého majetku	551	7 894 679,00		8 663 245,21	17 516,26
29.	Prodaný dlouhodobý nehmotný majetek	552				
30.	Prodaný dlouhodobý hmotný majetek	553				
31.	Prodané pozemky	554				
32.	Tvorba a zúčtování rezerv	555				
33.	Tvorba a zúčtování opravných položek	556				
34.	Náklady z vyřazených pohledávek	557		7 599,00	3 500,00	
35.	Náklady z drobného dlouhodobého majetku	558	4 172 675,57	1 479,43	5 722 750,11	
36.	Ostatní náklady z činnosti	549	826 907,20		722 166,60	
<b>II. Finanční náklady</b>			<b>11 753,05</b>		<b>4 029,29</b>	
1.	Prodané cenné papíry a podíly	561				
2.	Úroky	562				
3.	Kurzové ztráty	563	11 753,05		4 029,29	
4.	Náklady z přecenění reálnou hodnotou	564				
5.	Ostatní finanční náklady	569				
<b>III. Náklady na transfery</b>						
1.	Náklady vybraných ústředních vládních institucí na transfery	571				
2.	Náklady vybraných místních vládních institucí na transfery	572				
<b>V. Daň z příjmů</b>			<b>17 850,66</b>	<b>70 239,00</b>	<b>28 386,97</b>	<b>105 385,00</b>
1.	Daň z příjmů	591	17 850,66	70 239,00	28 386,97	105 385,00
2.	Dodatečné odvody daně z příjmů	595				
<b>B. VÝNOSY CELKEM</b>			<b>278 844 409,63</b>	<b>1 353 498,52</b>	<b>274 326 540,66</b>	<b>1 592 941,38</b>
<b>I. Výnosy z činnosti</b>			<b>35 321 019,58</b>	<b>1 352 697,97</b>	<b>34 433 625,03</b>	<b>1 592 247,67</b>
1.	Výnosy z prodeje vlastních výrobků	601				
2.	Výnosy z prodeje služeb	602	27 413 548,52	1 279 965,50	26 709 206,23	1 526 357,60
3.	Výnosy z pronájmu	603				
4.	Výnosy z prodaného zboží	604		61 606,62		61 370,57
8.	Jiné výnosy z vlastních výkonů	609				
9.	Smluvní pokuty a úroky z prodlení	641		11 123,00		4 519,50
10.	Jiné pokuty a penále	642				
11.	Výnosy z vyřazených pohledávek	643				
12.	Výnosy z prodeje materiálů	644				
13.	Výnosy z prodeje dlouhodobého nehmotného majetku	645				
14.	Výnosy z prodeje dlouhodobého hmotného majetku kromě pozemků	646				
15.	Výnosy z prodeje pozemků	647				

Číslo položky	Název položky	Syntetický účet	Běžné období		Minulé období	
			Hlavní činnost 1	Hospodářská činnost 2	Hlavní činnost 3	Hospodářská činnost 4
16.	Čerpání fondů	648	1 163 921,00		270 000,00	
17.	Ostatní výnosy z činnosti	649	6 743 550,06	2,85	7 454 418,80	
<b>II. Finanční výnosy</b>			<b>94 326,88</b>	<b>800,55</b>	<b>150 260,43</b>	<b>693,71</b>
1.	Výnosy z prodeje cenných papírů a podílů	661				
2.	Úroky	662	94 250,48	800,55	149 632,23	693,71
3.	Kurzové zisky	663	76,40		628,20	
4.	Výnosy z přecenění reálnou hodnotou	664				
6.	Ostatní finanční výnosy	669				
<b>IV. Výnosy z transferů</b>			<b>243 429 063,17</b>		<b>239 742 655,20</b>	
1.	Výnosy vybraných ústředních vládních institucí z transferů	671				
2.	Výnosy vybraných místních vládních institucí z transferů	672	243 429 063,17		239 742 655,20	
<b>C. VÝSLEDEK HOSPODAŘENÍ</b>						
1.	Výsledek hospodaření před zdaněním	-	17 850,66	669 414,72	28 386,97	854 345,45
2.	Výsledek hospodaření běžného účetního období	-		599 175,72		748 960,45

\* Konec sestavy \*







# ROZVAHA

příspěvkové organizace

(v Kč, s přesností na dvě desetinná místa)

Období: 12 / 2016

IČO: 00064467

Název: Městská knihovna v Praze

Číslo položky	Název položky	Syntetický účet	Období			Minulé
			Běžné			
			Brutto 1	Korekce 2	Netto 3	
AKTIVA CELKEM			424 433 528,77	205 844 415,98	218 589 112,79	208 555 101,26
A.	Stálá aktiva		324 737 975,41	205 844 415,98	118 893 559,43	124 514 317,78
I.	Dlouhodobý nehmotný majetek		22 063 175,30	18 740 424,74	3 322 750,56	3 947 463,69
1.	Nehmotné výsledky výzkumu a vývoje	012				
2.	Software	013	17 800 434,81	14 515 807,25	3 284 627,56	3 904 768,69
3.	Ocenitelná práva	014	686 409,00	648 286,00	38 123,00	42 695,00
4.	Povolenky na emise a preferenční limity	015				
5.	Drobný dlouhodobý nehmotný majetek	018	3 576 331,49	3 576 331,49		
6.	Ostatní dlouhodobý nehmotný majetek	019				
7.	Nedokončený dlouhodobý nehmotný majetek	041				
8.	Poskytnuté zálohy na dlouhodobý nehmotný majetek	051				
9.	Dlouhodobý nehmotný majetek určený k prodeji	035				
II.	Dlouhodobý hmotný majetek		302 674 800,11	187 103 991,24	115 570 808,87	120 566 854,09
1.	Pozemky	031	3 091 640,00		3 091 640,00	2 926 380,00
2.	Kulturní předměty	032	1 371 675,00		1 371 675,00	1 371 675,00
3.	Stavby	021	119 626 094,10	21 484 638,00	98 141 456,10	100 768 917,00
4.	Samostatné hmotné movité věci a soubory hmotných movitých věcí	022	83 011 547,49	71 852 786,72	11 158 760,77	12 142 612,30
5.	Pěstitelské celky trvalých porostů	025				
6.	Drobný dlouhodobý hmotný majetek	028	93 766 566,52	93 766 566,52		
7.	Ostatní dlouhodobý hmotný majetek	029				
8.	Nedokončený dlouhodobý hmotný majetek	042	1 807 277,00		1 807 277,00	3 357 269,79
9.	Poskytnuté zálohy na dlouhodobý hmotný majetek	052				
10.	Dlouhodobý hmotný majetek určený k prodeji	036				
III.	Dlouhodobý finanční majetek					
1.	Majetkové účasti v osobách s rozhodujícím vlivem	061				
2.	Majetkové účasti v osobách s podstatným vlivem	062				



Číslo položky	Název položky	Syntetický účet	Období			Minulé 4
			Běžné			
			Brutto 1	Korekce 2	Netto 3	
3.	Dluhové cenné papíry držené do splatnosti	063				
5.	Termínované vklady dlouhodobé	068				
6.	Ostatní dlouhodobý finanční majetek	069				
IV. Dlouhodobé pohledávky						
1.	Poskytnuté návratné finanční výpomoci dlouhodobé	462				
2.	Dlouhodobé pohledávky z postoupených úvěrů	464				
3.	Dlouhodobé poskytnuté zálohy	465				
5.	Ostatní dlouhodobé pohledávky	469				
6.	Dlouhodobé poskytnuté zálohy na transfery	471				
			99 695 553,36		99 695 553,36	84 040 783,48
B.	Oběžná aktiva		1 174 187,48		1 174 187,48	957 224,53
I. Zásoby						
1.	Pořízení materiálu	111				
2.	Materiál na skladě	112	1 047 544,74		1 047 544,74	815 899,78
3.	Materiál na cestě	119				
4.	Nedokončená výroba	121				
5.	Polotovary vlastní výroby	122				
6.	Výrobky	123				
7.	Pořízení zboží	131				
8.	Zboží na skladě	132	126 642,74		126 642,74	141 324,75
9.	Zboží na cestě	138				
10.	Ostatní zásoby	139				
			20 905 541,32		20 905 541,32	18 026 644,30
II. Krátkodobé pohledávky						
1.	Odběratelé	311	350 095,27		350 095,27	283 604,66
4.	Krátkodobé poskytnuté zálohy	314	10 585 015,53		10 585 015,53	9 916 662,03
5.	Jiné pohledávky z hlavní činnosti	315				
6.	Poskytnuté návratné finanční výpomoci krátkodobé	316				
9.	Pohledávky za zaměstnanci	335	264 429,00		264 429,00	113 430,00
10.	Sociální zabezpečení	336				
11.	Zdravotní pojištění	337				
12.	Důchodové spoření	338				
13.	Daň z příjmů	341	14 290,00		14 290,00	
14.	Ostatní daně, poplatky a jiná obdobná peněžitá plnění	342				
15.	Daň z přidané hodnoty	343				
16.	Pohledávky za osobami mimo vybrané vládní instituce	344				
17.	Pohledávky za vybranými ústředními vládními institucemi	346				
18.	Pohledávky za vybranými místními vládními institucemi	348				

Číslo položky	Název položky	Syntetický účet	Období	
			Běžné 1	Minulé 2
PASIVA CELKEM			218 589 112,79	208 555 101,26
C.	Vlastní kapitál		165 033 096,17	166 081 368,07
I.	Jmění účetní jednotky a upravující položky		118 893 559,43	124 514 317,78
1.	Jmění účetní jednotky	401	116 445 128,39	121 958 042,49
3.	Transfery na pořízení dlouhodobého majetku	403	2 448 431,04	2 556 275,29
4.	Kurzové rozdíly	405		
5.	Oceňovací rozdíly při prvotním použití metody	406		
6.	Jiné oceňovací rozdíly	407		
7.	Opravy předcházejících účetních období	408		
II.	Fondy účetní jednotky		45 540 361,02	40 818 089,84
1.	Fond odměn	411	3 031 999,00	3 311 760,00
2.	Fond kulturních a sociálních potřeb	412	859 579,24	499 615,50
3.	Rezervní fond tvořený ze zlepšeného výsledku hospodaření	413	3 348 598,45	3 198 798,00
4.	Rezervní fond z ostatních titulů	414	279 649,00	708 955,75
5.	Fond reprodukce majetku, fond investic	416	38 020 535,33	33 098 960,59
III.	Výsledek hospodaření		599 175,72	748 960,45
1.	Výsledek hospodaření běžného účetního období		599 175,72	748 960,45
2.	Výsledek hospodaření ve schvalovacím řízení	431		
3.	Výsledek hospodaření předcházejících účetních období	432		
D.	Cizí zdroje		53 556 016,62	42 473 733,19
I.	Rezervy			
1.	Rezervy	441		
II.	Dlouhodobé závazky		7 136 206,00	4 140 237,00
1.	Dlouhodobé úvěry	451		
2.	Přijaté návratné finanční výpomoci dlouhodobé	452		
4.	Dlouhodobé přijaté zálohy	455		
7.	Ostatní dlouhodobé závazky	459		
8.	Dlouhodobé přijaté zálohy na transfery	472	7 136 206,00	4 140 237,00
III.	Krátkodobé závazky		46 419 810,62	38 333 496,19
1.	Krátkodobé úvěry	281		
4.	Jiné krátkodobé půjčky	289		
5.	Dodavatelé	321	2 404 866,83	1 982 760,60
7.	Krátkodobé přijaté zálohy	324	1 531 149,44	1 301 547,44
9.	Přijaté návratné finanční výpomoci krátkodobé	326		
10.	Zaměstnanci	331	10 541 500,00	8 700 460,00
11.	Jiné závazky vůči zaměstnancům	333		

95

Číslo položky	Název položky	Syntetický účet	Období		
			Běžné		Minulé
			Brutto 1	Korekce 2	Netto 3
					4
28.	Krátkodobé poskytnuté zálohy na transfery	373			
29.	Krátkodobé zprostředkování transferů	375			
30.	Náklady příštích období	381	337 902,34		337 902,34
31.	Příjmy příštích období	385	8 724,44		8 724,44
32.	Dohadné účty aktivní	388	9 184 676,06		9 184 676,06
33.	Ostatní krátkodobé pohledávky	377	160 408,68		160 408,68
<b>III.</b>	<b>Krátkodobý finanční majetek</b>		<b>77 615 824,56</b>		<b>77 615 824,56</b>
					<b>65 056 914,65</b>
1.	Majetkové cenné papíry k obchodování	251			
2.	Dluhové cenné papíry k obchodování	253			
3.	Jiné cenné papíry	256			
4.	Termínované vklady krátkodobé	244			
5.	Jiné běžné účty	245			
9.	Běžný účet	241	76 759 130,16		76 759 130,16
10.	Běžný účet FKSP	243	838 204,40		838 204,40
15.	Ceniny	263			
16.	Peníze na cestě	262			
17.	Pokladna	261	18 490,00		18 490,00

96

Číslo položky	Název položky	Syntetický účet	Období	
			Běžné 1	Minulé 2
12.	Sociální zabezpečení	336	4 275 227,00	3 408 268,00
13.	Zdravotního pojištění	337	1 837 158,00	1 468 065,00
14.	Důchodové spoření	338		3 632,00
15.	Daň z příjmů	341		16 660,00
16.	Ostatní daně, poplatky a jiná obdobná peněžitá plnění	342	1 681 929,00	1 163 291,00
17.	Daň z přidané hodnoty	343	191 542,00	149 613,98
18.	Závazky k osobám mimo vybrané vládní instituce	345		
19.	Závazky k vybraným ústředním vládním institucím	347		
20.	Závazky k vybraným místním vládním institucím	349	586 723,00	435 944,00
32.	Krátkodobé přijaté zálohy na transfery	374	10 246 963,79	6 932 155,17
33.	Krátkodobé zprostředkování transferů	375		
35.	Výdaje příštích období	383		
36.	Výnosy příštích období	384	28 910,00	40 250,00
37.	Dohadné účty pasivní	389	12 889 721,67	12 599 975,45
38.	Ostatní krátkodobé závazky	378	204 119,89	130 873,55

\* Konec sestavy \*

