



# Rozbor činnosti a hospodaření za rok

2006



**Městská  
knihovna  
v Praze**



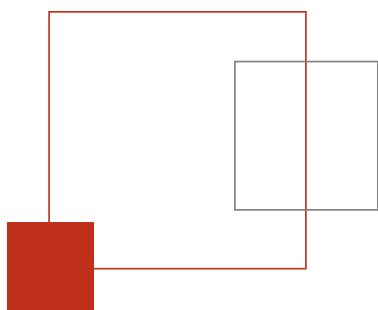

## **Rozbor činnosti a hospodaření MKP v roce 2009**

Zpracovali: PhDr. J. Vávra (rozbor činnosti) a Ing. L. Matyášová (rozbor hospodaření)

Vydala: Městská knihovna v Praze, Mariánské nám. 1, 115 72 Praha 1

Rok vydání: 2010

Náklad: 50

Určeno pro vlastní potřebu



# OBSAH

Úvodem .....	4
<b>Činnost Městské knihovny v Praze v r. 2009</b> .....	5
§ Hlavní teze .....	5
§ Knihovní síť .....	9
§ Organizační schéma MKP platné od 1. 1. 2009 .....	11
§ Automatizovaný knihovní systém Koniáš .....	12
§ Doplnění a zpracování knihovního fondu .....	14
§ Činnost MKP v číslech .....	15
§ Komentář k výpůjční činnosti .....	16
§ Statistické údaje o výpůjční činnosti poboček .....	17
§ Vzdělávací, kulturní a osvětová činnost .....	18
§ Vnější komunikace MKP a působení na veřejnost .....	21
§ Ediční činnost .....	22
§ Zahraniční spolupráce .....	22
§ Vzdělávání zaměstnanců .....	24
§ Regionální funkce MKP a její služby místním veřejným knihovnám .....	25
<b>Hospodaření Městské knihovny v Praze v r. 2009</b> .....	27
§ Rozbor plnění plánu práce a mzdových prostředků .....	27
§ Rozbor hospodaření .....	28
§ Doplnková činnost .....	33
§ Hospodaření s FKSP .....	33
<b>Hospodaření MKP - tabulková část (pouze v tištěné podobě materiálu)</b> .....	
§ Rozbor hospodaření – hlavní činnost .....	34
§ Rozbor hospodaření – doplňková činnost .....	36
§ Plnění počtu zaměstnanců .....	38
§ Výkonové ukazatele .....	39
§ Kapitálové výdaje .....	40
<b>Finanční vypořádání (pouze v tištěné podobě materiálu)</b> .....	
§ Fond odměn .....	48
§ FKSP .....	49
§ Rezervní fond .....	50
§ Investiční fond .....	51
§ Vyúčtování účelových neinvestičních prostředků z rozpočtu hl. m. Prahy .....	53
§ Vyúčtování účelových neinvestičních prostředků ze státního rozpočtu .....	54
§ Vyúčtování účelových investičních prostředků ze SR a z rozpočtu hl. m. Prahy .....	55
§ Leasing .....	60
§ Plnění počtu zaměstnanců a prostředků na platy .....	61
§ Státní majetek .....	62
§ Rozvaha .....	64
§ Výkaz zisku a ztrát .....	70
§ Rozklad účtu k finančnímu vypořádání .....	75
§ Rozborová sestava účtů 916 .....	76
§ Rozbor hospodaření příspěvkových organizací .....	77



# ÚVODEM

Městská knihovna v Praze poskytovala v r. 2009 veřejné knihovnické a informační služby v souladu se svou Zřizovací listinou (viz čl. II. a III.) a jakožto veřejná knihovna evidovaná na Ministerstvu kultury ČR (evidenční číslo 0025/2002) také v souladu s ustanoveními zákona č. 257/2001 Sb. o knihovnách a podmínkách provozování veřejných knihovnických a informačních služeb (knihovní zákon).

**První část Rozboru se zabývá vlastní činností knihovny:** Nejprve jsou v hlavních tezích stručně shrnuty podstatné skutečnosti vztahující se k činnosti knihovny v hodnoceném období. Dále se text zabývá podobou knihovní sítě (pobočky, jejich uspořádání, přehled případných uzavírek). Následuje problematika dalšího rozvoje automatizovaného knihovního systému MKP Koniáš a stručná analýza doplňování a zpracování knihovního fondu. Vlastní výpůjční činnost je vyjádřena přehledem nejdůležitějších číselných údajů, následným komentářem k nim a výkony jednotlivých poboček zobrazuje přehledná tabulka uspořádaná podle městských částí, v nichž se pobočky nalézají. Poté je dosti podrobně charakterizována vzdělávací a kulturní činnost MKP (číselný přehled počtu akcí a jejich účastníků, přehled nejdůležitějších akcí Lidové univerzity). Jednotlivými akcemi pořádanými Ústřední knihovnou a pobočkami obvodních knihoven se tento Rozbor detailně nezabývá, jim bude vyhrazen výraznější prostor v připravované „Výroční zprávě MKP za rok 2009“. Kratší odstavce jsou věnovány vnější komunikaci knihovny, rozvoji webové prezentace a ediční činnosti MKP, následují informace o její zahraniční spolupráci, základní údaje o kvalifikační úrovni zaměstnanců a jejich odborném vzdělávání. V závěru jsou popsány služby poskytované ostatním místním veřejným knihovnám v Praze v rámci tzv. regionálních funkcí MKP jakožto krajské knihovny.

**Druhá část Rozboru je věnována analýze hospodaření knihovny:** Zabývá se podrobným vyhodnocením plnění jednotlivých ukazatelů stanovených zřizovatelem, využitím účelových prostředků z rozpočtu hl. m. Prahy a státního rozpočtu, čerpáním investičního a neinvestičního příspěvku, použitím investičního a rezervního fondu, hospodařením s fondem kulturních a sociálních potřeb a podrobným vyhodnocením výnosů. Součástí rozboru je i návrh finančního vypořádání za rok 2009.

V Praze dne 5. února 2010

RNDr. Tomáš Řehák,  
ředitel Městské knihovny v Praze



## Činnost MKP v roce 2009 - hlavní teze

- § souhrnný počet návštěv MKP v tomto roce činil 5,8 mil.; jde o součet návštěv fyzických návštěvníků (2,33 mil.) i návštěv virtuálních, tj. návštěv uživatelů on-line služeb (3,47 mil.); v návštěvách fyzických uživatelů jsou započteny 2 mil. návštěv souvisejících s výpůjčními službami, 195 tis. návštěv uživatelů internetových PC a 134 tis. návštěv vzdělávacích a kulturních akcí; tj. proti r. 2008 zvýšení o 2,4 %;
- § v celostátně nově definovaném počtu návštěv uživatelů on-line služeb (3,47 mil.) jsou započteny jejich vstupy do elektronického katalogu (2,8 mil.), do elektronického výpůjčního protokolu (662 tis.) a do elektronických databází (14 tis.) z prostoru mimo knihovnu; počet tzv. virtuálních návštěv registrovaných čtenářů MKP činil 505 tis. (o 17 % více než v r. 2008 a čtyřnásobek oproti roku 2003); tato čísla dokládají posuny v charakteru služeb; webové stránky [www.mlp.cz](http://www.mlp.cz) zaznamenaly 2,9 mil. návštěv;
- § obslužených registrovaných uživatelů (čtenářů) bylo 167 tis., z toho 22 tis. děti do 15 let; dalších 38 tis. čtenářů, z toho 10 tis. dětí, mělo alespoň část roku platný čtenářský průkaz MKP, ale adresnou službu nekonzumovali; k datu 31. 12. 2009 bylo registrováno 155.281 uživatelů (čtenářů); průměrný věk registrovaného čtenáře je 33,6 let (dětského čtenáře 11,7 let);
- § čtenáři uskutečnili celkem 6,8 mil. výpůjček, dospělí 6,1 mil., děti do 15 let 705 tis. (10,4 %); v Ústřední knihovně se realizovalo 30 % výpůjček, v pobočkách 69 % a v bibliobusech 1 %; k těmto „fyzickým“ výpůjčkám je možno ještě přičíst více než 113 tis. stažených digitálních dokumentů z e-knihovny MKP
- § takřka 99 % výpůjček se již uskutečnilo v automatizované knihovní síti, poslední výpůjčky v „neautomatizované“ 118 let trvající historii MKP se uskutečnily koncem května v dejvické pobočce před jejím přestěhováním do nových prostor;
- § kulturní a vzdělávací činnost – rozsáhlá nabídka pořadů a akcí Lidové univerzity, Ústřední knihovny i většiny poboček; 5 020 akcí pro 134 tis. účastníků (nejvíce v historii MKP a o 2,6 % více než v roce 2008); z 25 na 27 vzrostl průměrný počet účastníků jedné akce; sama Lidová univerzita uskutečnila největší počet akcí v historii (479), rekordní byl i počet jejich účastníků (překročil 50 tis.) a bylo dosaženo nejvyšší výše tržeb i obsazenosti sálů – 2 486 provozních hodin (meziroční navýšení o 14 %); hlavní činnosti se z toho týkalo 1 748 hod. (80 %), doplňkové činnosti 429 hod. (20 %);
- § rok 2009 charakterizován rozvojem elektronických služeb – rostoucí počet uživatelů on-line; pokračující digitalizace knihovního fondu; zpřístupnění e-knihovny MLP s možností stahovat si v různých formátech knihy a digitalizované dokumenty (specializované webové stránky Praha v knihovně; Karel Čapek on-line, Božena Němcová on-line, Sherlock Holmes on-line a Pohádky on-line); některé z těchto e-knih může zpřístupňovat výhradně MKP (stále jsou chráněny autorskými právy a MKP ke zveřejnění poskytli souhlas jejich vlastníci); projekty vzbudily mimořádnou mediální pozornost a za projekt Karel Čapek on-line MKP získala cenu Ministerstva kultury ČR „Knihovna roku 2009“;
- § dokončena automatizace pobočkové sítě MKP – v dubnu Zahradní Město a v září pobočka Dejvice, přestěhovaná do nové budovy Národní technické knihovny; celoročně uzavřené knihovny Ruská, Stodůlky a Dědina budou po dokončení stavební rekonstrukce již otevřeny jako automatizované;
- § podoba knihovní sítě se stabilizuje; na provoz některých poboček přispívají i příslušné městské části - Hradčany (Praha 1), Barrandov, Cibulka a Ostrovského přímo (Praha 5), Dejvice (Praha 6); jinou formou podpory místními částmi je symbolické nájemné – Smíchov (Praha 5) a Velká Chuchle; nejzávažnějším současným problémem knihovní sítě je situace pobočky Pankrác; u několika dalších poboček je snaha nalézt jiné prostory a jiné umístění (Černý Most, Hloubětín, Husitská, Chmelnice, Letná, Modřany, Skalka a Zahradní Město – důvody jsou ekonomické i provozní);
- § po velkých organizačních změnách ve 2. pol. r. 2008 bylo jedinou organizační změnou r. 2009 vyčlenění úseku pojízdných knihoven z OK 10 a 15 a vytvoření do samostatného oddělení mobilních služeb; byla stabilizována síť stanic bibliobusů a schválena nová koncepce mobilních služeb MKP;
- § automatizovaný knihovnický systém MKP Koniáš se průběžně inovuje a doplňuje o nové moduly a o nové funkce; prioritami pro r. 2009 bylo rozšíření jeho vyhledávacích možností (tematické hledání, ukládání vlastních seznamů); digitalizace knihovního fondu a jeho následná nabídka uživatelům; podpora rozvoje elektronických služeb; sdílení bibliografických dat MKP s dalšími knihovnami ČR využívané mj. i v souborném katalogu Národní knihovny; budování webu 2.0. i s jeho komunitní rolí a zejména podpora nové služby – vracení vypůjčených knih v kterékoliv pobočce sítě MKP;
- § uživatelský přístup k internetu je možný ve všech pobočkách i pojízdných knihovnách (celkem 191 PC); v pobočkách MKP také provozuje otevřené wi-fi připojení k Internetu (2mbps); v 6 knihovnách jsou instalovány PC s technologiemi umožňující zvětšení textu pro slabozraké;
- § byly získány knihy a další druhy dokumentů v počtu 127 582 knihovních jednotek; na nákup knihovního fondu bylo vydáno 19,9 mil. Kč (vč. novin a časopisů a včetně nákupu databází); většina nových knihovních jednotek prošla standardním knihovnickým a knihařským zpracováním vč. katalogizace;



- § pokračovala digitalizace fondu pragensií (projekt HISPRA financovaný z Norska) a zveřejňování těchto dokumentů na speciální webové stránky „Praha v knihovně“ (součást e-knihovny MKP) a v digitální knihovně Kramerius; bylo započato s digitalizací vybraných titulů z divadelního úseku;
- § začalo zpřístupňování beletrie prostřednictvím internetu v několika elektronických formátech, v r. 2009 se to týkalo literárního díla Karla Čapka, Boženy Němcové, A. C. Doyla a výběru z pohádek pro děti;
- § byla schválena „Koncepce Oddělení vzácných tisků MKP“; do jeho fondu se vrátily již všechny knihy z odvětvového depozitu, pokračuje jejich restaurování a katalogizace; některé tituly se digitalizují;
- § byla racionalizována akvizice, správa a využívání nakupovaných periodik i titulů získávaných jako povinný výtisk, inovovaný systém centralizovaného nákupu periodik přispěl k efektivnějšímu využití akvizičních prostředků a k lepšímu využívání všech titulů periodik v síti MKP;
- § MKP využívá 14 on-line databází a zpřístupňuje je svým čtenářům a to i prostřednictvím vzdáleného uživatelského přístupu (přes webovské stránky knihovny); v r. 2009 byly ke stávajícím databázím filmové tvorby (AFI a FIL) získány báze FIAF (Mezinárodní asociace filmových archivů) a „Film and Television Literature Index with Fulltext“ v rámci databáze EBSCO.
- § rozvoj služeb pro veřejnost a tím také odbor služeb MKP měly v roce MKP několik nosných témat: dominovalo zavedení možnosti vracet vypůjčené knihovní jednotky v kterékoli pobočce, dále se připravovala koncepce práce s audiálními nosiči (koncentrace hudebních nosičů do vybraných poboček, důraz na mluvené slovo, vytvoření putovních souborů); jednotná informační brána pro uživatele MKP;
- § pilotní projekt „vracení všude“, tj. možnost vracení vypůjčených knihovních jednotek v kterékoli pobočce sítě MKP byl zahájen v prosinci a čtenářskou veřejností byl velmi uvítán, protože činí služby knihovny přívětivější a pohodlnější; redistribuce vrácených knih znamená výrazně zvýšené výdaje vnitropodnikové dopravy a MKP spolu se zřizovatelem proto hledá řešení, které by umožnilo, aby se pilotní projekt mohl změnit ve stálou součást služeb MKP;
- § uskutečnily se dva průzkumy zjišťující spokojenost čtenářů se službami knihovny (jeden zaměřen na čtenáře, kteří služeb MKP nevyužívají, druhý na aktivní čtenáře); jejich výsledky budou využity pro zlepšování služeb knihovny (interně jsou prezentovány na intranetu a shrnutí i na [www.mlp.cz](http://www.mlp.cz));
- § v rámci celostátní akce „Březen – měsíc čtení“ byla spuštěna nová webová stránka MKP [www.k4u.cz](http://www.k4u.cz) určená mladým lidem nazvaná „Knihovna4u“ (Knihovna pro tebe); využívá funkce komunitního webu a mj. nabízí možnost diskutovat o přečteném, psát si čtenářské deníky či vytvářet seznamy oblíbených knih; stránka má přes 800 registrovaných uživatelů, ale navštěvují ji i tisíce neregistrovaných; od poloviny roku se MKP také prezentuje svou stránkou [www.facebook.com/knihovna](https://www.facebook.com/knihovna) v populární komunitní síti Facebook (zde zaregistrováno více než 2000 přátel);
- § intenzivně se pracovalo na přípravě zásadní proměny webové prezentace knihovny [www.mlp.cz](http://www.mlp.cz) do podoby webu 2.0 (struktura webu, textová podoba, grafika, vyhledávání v on-line katalogu, předprojektové studie a výběrové řízení na dodavatele);
- § zlepšení komunikace knihovny se čtenáři – informační e-mail čtenářům zasílán cca 4x ročně; zřízen jednotný systém k odpovídání na přichodící e-maily s jedinou adresou pro všechny uživatelské informace ([knihovna@mlp.cz](mailto:knihovna@mlp.cz)); knihovnu lze nově kontaktovat i pomocí webového dotazovacího formuláře;
- § MKP se zúčastnila celostátních i regionálních aktivit a využila je k prezentaci svých služeb: Březen – měsíc čtení; Noc s Andersenem; Už jsem čtenář; knižní veletrh Svět knihy (Bibliobus plný Čapka); Bambiriáda (celostátní prezentace činnosti sdružení dětí a mládeže a středisek volného času); Pražská muzejní noc (Praha na sto způsobů); Dny Prahy 11; Týden knihoven; první ročník Oslav Prahy; vytvořila ve spolupráci s nakladatelstvím Albatros vlastní projekt na podporu četby s názvem „Jak prvníňáčci rostou s knihou“; knihovnu jako dobré místo pro trávení volného času dětí představují kluby karetní hry Magic: The Gathering (spolupráci s firmou ADC Blackfire Entertainment);
- § knihovna oslovovala školy jednak osobními kontakty knihovníků – učitel, jednak hromadně pomocí tzv. školního balíčku (obsahově zaměřen na on-line služby, tj. informace o dostupném čtení v on-line podobě, o K4U a o digitalizačních aktivitách); informace o MKP, včetně nabídky jednotlivých poboček, najdou učitelé na stránce [www.mlp.cz/skoly](http://www.mlp.cz/skoly);
- § dobré jméno má MKP v komunitě příznivců žánrů sci-fi, fantasy a hororu, její pobočka Smíchov se díky částečné profilaci svého fondu a díky aktivitě tamních knihovníků stala místem již 3. ročníku „conu“ (tj. setkání výše zmíněných) CONiáše (Praha pod Prahou); akce posunuje vnímání knihovny od místa půjčování školní četby k místu, kde rozumějí knihám všech žánrů – viz [www.mlp.cz/conias09](http://www.mlp.cz/conias09);
- § MKP v roce 2009 rovněž významně pomohla partnerství a finanční podpora Nadace Via, ČSOB, 3M i spolupráce např. – nakladatelství Straky na vrbě, Fragment, Kosmas.cz, Čtesyrád, Guerilla Readers, táborští Knihožrouti, Čítárny.cz, Seznam.cz, Dismannův rozhlasový dětský soubor, Národní divadlo, Národní galerie, Galerie hlavního města Prahy, Muzeum Boženy Němcové, Společnost bratří Čapků,



Česká společnost Sherlocka Holmese, časopis Pevnost, Neviditelný pes, Informační portál pro školy, aj.); v některých případech šlo o spolupráci v on-line projektech;

- § bylo vydáno 35 tiskových zpráv MKP k různým příležitostem; informace o ní se objevovaly v regionálních i celostátních českých médiích; odborné články o službách a záměrech MKP byly publikovány v časopisech Čtenář, Ikaros, Inflow, Bulletin SKIP;
- § v budově na Mariánském nám. byla dokončena revitalizace Velkého sálu MKP, upravena místnost expedice pro projekt „vracení všude“, v několika pobočkách se uskutečnily menší opravy, pro knihovnu Hostivař se připravovaly nové prostory v Golfové ul.;
- § soudní vymáhání pohledávek na čtenářích knihovny právním oddělením (nevrácené knihovní jednotky, poplatky z prodlení či jiné dluhy); v r. 2009 bylo odesláno 2 105 předžalobních výzev čtenářům, kteří nevrátili knihovní jednotky nebo je vrátili opožděně, a na 185 z nich byla později podána žaloba, v 77 případech došlo k podání návrhu na soudní výkon rozhodnutí či exekuci; vymoženy byly pohledávky ve výši 540 tis. Kč; oddělení se také zabývalo žádostmi a stížnostmi čtenářů, smlouvami a zadáními veřejných zakázek a kompatibilitou vnitřních předpisů MKP s obecnou legislativou;
- § realizace programu odborného vzdělávání – zaměstnanci MKP a pracovníci dalších pražských veřejných knihoven se účastnili 181 vzdělávacích akcí v celkovém počtu 2 458 účastníků; mj. zaměřeno na využívání informačních a komunikačních technologií, na literární témata, na aktuální legislativní změny, apod.; jeho součástí byly i odborné exkurze v jiných knihovnách ČR;
- § limit počtu zaměstnanců na rok 2009 byl stanoven na 455 úv.; z evidenčního počtu 522 zaměstnanců MKP k 31. 12. (fyzické osoby) jich mělo 26 % vysokoškolské vzdělání; 4 % vyšší odborné vzdělání; 64 % středoškolské vzdělání a zbývajících 6 % má vzdělání bez maturity; žen je 78 %, mužů 22 %;
- § pokračování v regionální spolupráci a v poskytování odborné pomoci ostatním pražským veřejným knihovnám v rámci regionální působnosti; tu má MKP jako krajská knihovna dle zák. č. 257/2001 Sb. (knihovní zákon);
- § MKP je kolektivním členem „Svazu knihovníků a informačních pracovníků ČR (SKIP)“ a členem „Sdružení knihoven ČR“; spolupracuje s důležitými českými knihovnami, především s Národní knihovnou ČR, s krajskými knihovnami, s městskými knihovnami velkých měst (Brno, Plzeň); účastní se společných projektů českého knihovnictví, např. některých programů VISK (Veřejné informační služby knihoven) v oblasti odborného vzdělávání knihovníků, při vytváření souboru národních autorit a digitalizaci knihovních fondů; důležitá je role MKP ve formulování společných stanovisek českých knihoven a SKIP v problematice autorského práva a jeho dopadu na činnost knihoven;
- § zahraniční odborná spolupráce s knihovnami velkých měst se zaměřila na problematiku digitalizace tištěných dokumentů, na akvizici, na inovaci služeb a jejich propagaci; reciproční studijní pobyty pracovníků MKP se týkaly tří zahraničních knihoven (Maribor, Helsinky, Moskva), stejně jako pobyty jejich pracovníků v MKP; další studijní nebo kongresové návštěvy pracovníků MKP zaměřily mj. do dalších měst (Amsterdam, Bologna, Bratislava, Espoo, Frankfurt am Main, Rotterdam); MKP navštívila řada zahraničních knihovníků a studentů knihovnictví; knihovna participuje i na několika mezinárodních projektech (Animaliter; Libraries for All);
- § spolupráce s kulturními a vzdělávacími subjekty prezentující kultury jiných národů a národností a poskytující informace a vzdělávání v této oblasti; akcentována je podpora integrace a multietnického soužití (Library Book-Club, společné aktivity s Multikulturním centrem Praha a start projektu Knihovny pro všechny, spolupráce poboček s občanskými sdruženími cizinců žijících v dané lokalitě atd.);
- § MKP pokračovala ve vytipovávání možných služeb a aktivit na podporu občanům s handicapem, seniorů nebo osob ohrožených sociálním vyloučením (spolupráce s občanskými sdruženími i Centrem sociálních služeb, podpora nákupu audiálních dokumentů a další); ve spolupráci s firmou Spektra a Sjednocenou organizací nevidomých a slabozrakých pokračoval dlouhodobý projekt „Pomáháme vám číst“ (využívání kamerových lup a dalších kompenzačních pomůcek v několika pobočkách, formy vhodného chování ke zrakově postiženým občanům, atd.); mj. se v říjnu v Ústřední knihovně uskutečnila celostátní soutěž ve čtení a psaní Braillova písma;
- § průběžně pracovalo několik specializovaných odborných týmů, které řešily jednotlivé úkoly související se službami a činnostmi knihovny (např. větší vnitřní prostupnost v knihovní síti, efektivnější provozní doba poboček, samoobslužný provoz, využití nových technologií, aj.); komise pro rekonstrukci se zabývala pobočkami Dejvice, Ruská, Stodůlky, Dědina a také novými prostorami pro pobočku Hostivař;
- § strategické plánování – základní koncepční materiál „Strategie MKP do r. 2015“ (určující cílovou podobu knihovní sítě, parametry poboček, předpokládanou strukturu služeb a charakteristiku prostředků k dosažení stanovených cílů) je východiskem, z něhož v pracovních týmech i na úrovni vedení pokračovala v r. 2009 příprava dílčích rozvojových plánů MKP; v nich bude definováno, k jaké podobě chce MKP směřovat – stručné výchozí teze jsou uvedeny v následující kapitole



## **Lepší služby pro více občanů (charakteristika rozvojových záměrů a projektů MKP)**

### **Knihovna rostoucí a přívětivá**

- § nejméně o třetinu snížit počet čtenářů, kteří knihovnu opouštějí
- § zároveň zvýšit počet čtenářů z okruhu lidí, kteří už mají s knihovnou nějaký jiný kontakt
- § uskutečnit projekt systému bonusů a výhod, spojených se čtenářskou registrací
- § zahájit postupnou modernizaci poboček a obnovu jejich mobiliáře a zařízení

### **Knihovna zvědavá**

- § rozšířit a prohloubit práci se statistickými údaji o činnosti knihovny
- § připravit průzkum chování, preferencí, potřeb a postojů zaměstnanců knihovny
- § připravit průzkum chování, preferencí a informačních potřeb Pražanů, nevyužívajících služeb MKP

### **Knihovna bez bariér**

- § zohlednit nové služby i nové formy kooperace s uživateli v Knihovním řádu MKP
- § pokračovat v projektu na pomoc nevidomým a slabozrakým „Pomáháme vám číst“
- § připravit projekt podpory služeb neslyšícím
- § budovat fond cizojazyčné literatury, spolupracovat s jazykovými minoritami a s etnickými spolky

### **Knihovna vstřícná ke čtenářům**

- § prohloubit proces „pohybu knih za čtenářem“ – od 1. 12. 2009 již platí, že „vracet je možno všude“, posléze obdobným způsobem dojde i na půjčování knihovních jednotek
- § zajistit větší dostupnost knihovnických a informačních služeb – racionalizace, větší uživatelský komfort (provozní doba, služby pro vzdáleného uživatele, prostupnost sítě, samoobslužné technologie)
- § rozvinout mobilních služeb – počet pojízdných knihoven, trasy, pojetí stanic, nové typy mobilních služeb (návštěvy škol, sociálních zařízení, dovoz knih handicapovaným občanům, výměnné soubory)

### **Knihovna bohatá fondem i znalostmi**

- § nalézt alternativní cesty pro doplňování knihovního fondu – financování akvizice o zdroje mimo běžný rozpočet; doplňovat KF mimo standardní nákupní proces (granty, finanční dary)
- § vytvořit koncepci rozvoje specializovaných služeb (vč. specializace dalších poboček), projekty prezentace a propagace specializovaných úseků (pragensijní, hudební, divadelní a filmový, artotéka)
- § realizovat koncepci péče o vzácné a historické fondy MKP, zajištění jejich postupného zpřístupnění
- § práce s audiálním a audiovizuálním fondem, vč. problematiky mluveného slova na AV nosičích
- § zdigitalizovat archivní dokumenty MKP a zpracovat návrh jejich interního i externího využití
- § vytvořit nový plán pro retrokonverzi a doplnění dat do elektronického katalogu a realizovat ho
- § navrhnout změny značení, stavění i vyhledávání knihovního fondu (ex libris, OCH, atd.)
- § projekt digitalizace generálních katalogů pomocí technologie RETROKON; získání grantu pro první etapu digitalizace a propojení obrazu katalogizačního lísku se záznamem v AKS Koniáš

### **Knihovna zábavná (kulturní i vzdělávací)**

- § hledat cesty k efektivitě i atraktivitě kulturní a vzdělávací činnosti – dramaturgie s přiměřenou periodicitou, atraktivními vrcholy a spolehlivým standardem; multiplicita akcí ve více pobočkách;
- § vymezovat vlastní programovou nabídku, propojovat ji s knihovnickými službami a s ostatními aktivitami MKP (kampaně, festivaly, konference); vytipování vhodných cílových skupin
- § nabídka služeb knihovny prostřednictvím zážitkových aktivit – cílové skupiny, návrh možných aktivit

### **Nové služby pro 21. století**

- § vytvořit plnohodnotnou virtuální knihovnu poskytující i svébytné služby; půjde o službu globální, překračující zeměpisné vzdálenosti, zároveň i nabídka pro pohybově handicapované občany
- § zavést uživatelskou kategorii „virtuální čtenář“, navrhnout podmínky částečné registrace, včlenit je do Knihovního řádu; vytipovat služby, které budou těmto čtenářům poskytovány
- § pokračovat v digitalizaci knihovního fondu a zároveň přívětivě zpřístupňovat již digitalizované pragensijní dokumenty; rozšířit záběr digitalizace o hudební a divadelní dokumenty
- § pokračovat v digitalizaci dokumentů i mimo projekt HISPRA, tj. v projektu nebadatelské kvality (tzv. masové digitalizace) – atraktivní díla s volnými autorskými právy; projekt „povinná četba do mobilů“

### **Efektivnější organizace a vnitropodniková komunikace**

- § vytvořit nástroj pro „centrální správu interních úkolů“, rozvíjet intranet postavený na technologii MediaWiki; zdokonalit interní poštovní systém a systém výměnných stáží knihovníků v pobočkách MKP

### **Knihovna a její finance (knihovna hospodárná)**

- § využívat finanční zdroje pro strategické priority; usilovat o získání dalších zdrojů (fondy EU, účelové granty tuzemských subjektů, aj.); agenda centrálního oceňování publikací; nasadit terminály a provést virtualizaci serverového zázemí



## Knihovní síť MKP v r. 2009

Zřizovatelem Městské knihovny v Praze je Hlavní město Praha a jejím působištem území celého města. Poskytuje služby nejen v ústřední budově na Mariánském náměstí v Praze 1 (Ústřední knihovna MKP), ale i v dalších knihovnách (pobočkách) na území hlavního města. Pobočky jsou v 16 z 57 městských částí (v MČ Praha 1 až 15 a v MČ Velká Chuchle), tj. v 16 z 22 správních obvodů města. Síť stálých poboček doplňovaly ještě stanice pojízdné knihovny, tj. místa, kam pravidelně každý týden zajiždí jeden ze tří bibliobusů MKP (upravený autobus či návěs opatřený knihovnickým vybavením, každý s výběrem asi 3 000 knih). Stanic pojízdné knihovny bylo koncem roku 20.

Základem činnosti knihovny je **odbor služeb**, jehož oddělení zajišťují jednak knihovnické služby (Ústřední knihovna a 6 obvodních knihoven), jednak vzdělávací a kulturní činnost (Lidová univerzita i pobočky).

**Ústřední knihovna (ÚK)** je největší knihovnou v síti, poskytuje knihovnické a informační služby na nejvyšší úrovni a v úplné druhové struktuře (vyjma půjčování výtvarných děl artotéky). Významná je také její role studijní knihovny vyhledávané zejména středoškolskými a vysokoškolskými studenty. Má úseky specializované na absenční a prezenční půjčování, na hudební, divadelní a filmový fond, čítárnu novin, úsek pro děti a mládež; Informační středisko, jehož součástí je i úsek pragensijní a internetová studovna. V knihovním fondu ÚK jsou výrazněji zastoupeny tituly odborné literatury, tituly cizojazyčné a také audiovizuální nosiče. Ke čtení a studiu je v prostorách ÚK určeno více než 400 míst.

**Obvodní knihovny (OK)** jsou regionálními organizačními články knihovní sítě MKP. Každé z nich řídí několik poboček v daných městských částech. **Poboček je celkem 42** (jde o 44 lokalit – adres). Většina poboček i všechny bibliobusy jsou tzv. „rodinnými knihovnami“ nabízejícími své služby všem generacím čtenářů, tzn. že celý fond pobočky mohou využívat dospělí i děti, přičemž služby dětem bývají zpravidla podporovány zvláštní ucelenou nabídkou vhodné literatury odpovídající jejich zájmům a potřebám.

Větší pobočky mají také studovny a čítárny, jinde jsou studijní a čítarenská místa součástí interiéru vlastní knihovny – těchto míst je celkem 1 364. Nabízejí také 191 stanic veřejného Internetu. V některých velkých knihovnách jsou oborově zaměřené úseky. Součástí pobočky Opatov je artotéka – specializovaný úsek s obrazovými dokumenty (grafické listy, reprodukce výtvarných děl, literatura o výtvarném umění). Pobočka Ďáblice má specializovaný fond kurzů angličtiny z darů Britské rady (učebnice, kazety, CD).

### Adresář poboček Městské knihovny v Praze (stav ke 31. 12. 2009)

#### Obvodní knihovna pro Prahu 1, 2, 3

[7 poboček; z toho 4 BB; 15 stanic Internetu]

- č. 03 - Hradčany, Pohořelec 25, Praha 1
- č. 04 - Ostrčilovo nám. 1, Praha 2 [BB]
- č. 08 - Školská 30/1267, Praha 1 [BB]
- č. 15 - Žižkov, Husitská 70/110, Praha 3
- č. 51 - Dittrichova 2/1543, Praha 2 [BB]
- č. 65 - Záhřebská 20/158, Praha 2 [BB]
- č. 66 - Chmelnice, Koněvova 217, Praha 3

#### Obvodní knihovna pro Prahu 4, 11, 12

[9 poboček; 10 lokalit\*; z toho 6 BB; 38 stanic Internetu]

- č. 24 - Michle, Michelská 7/1, Praha 4 [BB]
- č. 25 - Víkova 9/1223, Praha 4 - Pankrác
- č. 27 - Modřany, Vazovova 1/3229, Praha 12 [BB]
- č. 41 - Novodvorská 151/1013, Praha 4 [BB]
- č. 43 - Pankrác, 5. května 32, Praha 4 (pro dospělé \*)
- č. 43 - Pankrác, Na Veselí 5, Praha 4 (děti a mládež \*)
- č. 45 - Spořilov, Postupická 7/2932, Praha 4 [BB]
- č. 58 - Opatov, Opatovská 14/1754, Praha 11 [BB]
- č. 60 - Krč, Štúrova 64/1282, Praha 4
- č. 89 - Jírovcovo nám. 1/1782, Praha 11 [BB]

#### Obvodní knihovna pro Prahu 5, 13, 16

[7 poboček; 8 lokalit\*; z toho 2 BB; 31 stanic Internetu]

- č. 29 - Smíchov, nám. 14. října 15/83, Praha 5 [BB]
- č. 30 - Cibulka, Musílkova 68/325, Praha 5 (pro dospělé \*)
- č. 30 - Cibulka, Musílkova 62/335, Praha 5 (pro děti \*)
- č. 31 - Velká Chuchle, Starochuchelská 7/20, P16
- č. 48 - Ostrovského, Na Skalce 29, Praha 5
- č. 62 - Barrandov, V Remízku 16/926, Praha 5 [BB]
- č. 81 - Lužiny, Archeologická 1/2256, Praha 13
- č. 84 - Stodůlky, Kovářova 4/1615, Praha 13 (uzavřena)

#### Obvodní knihovna pro Prahu 6, 7

[6 poboček; z toho 4 BB; 31 stanic Internetu]

- č. 5 - Holešovice, Ortenovo nám. 37/1505, Praha 7 [BB]
- č. 35 - Břevnov, Bělohorská 56/1666, Praha 6 [BB]
- č. 37 - Dědina (dočasně uzavřena)
- č. 38 - Dejvice, Technická 6/2710, Praha 6 [BB]
- č. 39 - Letná, Milady Horákové 56/387, Praha 7
- č. 42 - Petřiny, Mahulenina 31, Praha 6 [BB]

#### Obvodní knihovna pro Prahu 8, 9, 14

[7 poboček; z toho 5 BB; 42 stanic Internetu]

- č. 07 - Kobylisy, Klapkova 26/3, Praha 8
- č. 10 - Vysočany, Zbuzkova 34/285, Praha 9 [BB]
- č. 13 - Hloubětín, Poděbradská 489, Praha 14
- č. 52 - Bohnice, Těšínská 4/600, Praha 8 [BB]
- č. 54 - Prosek, Mimoňská 2/645a, Praha 9 [BB]
- č. 87 - Černý Most, Gen. Janouška 2/1060, Praha 14 [BB]
- č. 88 - Ďáblice, Burešova 2/1661, Praha 8 [BB]

#### Obvodní knihovna pro Prahu 10, 15

[6 poboček; z toho 2 BB; 13 stanic Internetu]

- č. 18 - Korunní 68/2160, Praha 10 [BB]
- č. 19 - Vršovice, Charkovská 18/441, Praha 10 [BB]
- č. 21 - Hostivař, Herbenova 27, Praha 15
- č. 47 - Zahradní Město, Jabloňová 2961, Praha 10
- č. 56 - Ruská 192/1455, Praha 10 (dočasně uzavřena)
- č. 70 - Skalka, Rubensova 2/2237, Praha 10

č. 99 - odd. mobilních služeb, U Továren 27/261, Pha 15  
[3 bibliobusy - pojízdné knihovny; z toho 2 BB; 5x Internet  
bus č. 1 – 7 stanic; bus č. 2 – 7 stanic; bus č. 3 – 6 stanic]  
\*) obě lokality jsou vždy chápány jako jedna pobočka  
[BB] bezbariérové pobočky (nebo bibliobusy)



V r. 2009 většina poboček pracovala ve stanoveném rozsahu provozní doby, i když několik knihoven bylo dočasně uzavřeno. Šlo o pobočky, které se připravovaly k automatizovanému provozu – knihovna Zahradní Město v Praze 10 byla jako automatizovaná otevřena pro veřejnost 17. dubna, pobočka Dejvice v Praze 6 se přestěhovala do nového prostoru v budově novostavby Národní technické knihovny a čtenářům se otevřela 9. září. Celoročně byly uzavřeny vršovická knihovna v ul. Ruské v Praze 10 a knihovna Stodůlky v Praze 13, v obou případech byla důvodem generální rekonstrukce jejich objektu. V provozu nebyla ani knihovna Dědina v Praze 6 (objekt Delta se rekonstruuje a pro knihovnu se zajišťují nové prostory). Náhradní služby ve Vršovcích a na Dědině byly zajištěny stanicemi pojízdné knihovny. V pěti pobočkách se uskutečnily periodické revize knihovního fondu, které si vyžádaly jejich uzavření na 2 až 3 týdny a týdenní letní uzavírka se týkala celé knihovní sítě.

## Uzavřené knihovny a změny v síti v r. 2009

oddělení	č. k.	pobočka	MČ	od	do	důvod uzavření
Odbor služeb - všechny knihovny (včetně ÚK)				27. 7.	31. 7.	letní uzavírka
OK 1, 2, 3	51	Dittrichova	2	31. 3.	3. 4.	revize knihovního fondu
OK 4, 11, 12	41	Novodvorská	4	21. 4.	24. 4.	revize knihovního fondu
OK 5, 13, 16	84	Stodůlky	13	od 10. 11. 2008		generální rekonstrukce objektu KD „Mlejn“
OK 6, 7	37	Dědina	6	od 31. 1. 2008		rekonstrukce objektu Delta, zajišťují se nové prostory
	38	Dejvice	6	1. 6.	8. 9.	stěhování; revize KF, automatizace; otevřeno 9. 9.
OK 8, 9, 14	10	Vysočany	9	19. 5.	22. 5.	revize knihovního fondu
	87	Černý Most	14	11. 11.	13. 11.	malé stavební úpravy objektu
OK 10, 15	47	Zahradní Město	10	12. 1.	17. 4.	revize knihovního fondu; automatizace; otevř. 20. 4.
	56	Ruská	10	od 1. 1. 2007		generální rekonstrukci objektu
Mobilní služ.	99	pojízdné knihovny		6. 7.	28. 8.	letní uzavírka

Lze říci, že podoba knihovní sítě se stabilizovala. V síti již nejsou v provozu neautomatizované knihovny, nyní rekonstruované knihovny (Stodůlky, Ruská a Dědina) budou pochopitelně již otevřeny v automatizované podobě. V případě pobočky Ruská bylo úspěšně uzavřeno výběrové řízení na dodavatele rekonstrukce a vítězný uchazeč, společnost Vltavín, s.r.o., již zahájil stavební práce. Zároveň byly zahájeny práce na projektu interiéru pobočky.

Z dlouhodobých a závažných problémů knihovní sítě se podařilo dobře vyřešit umístění pobočky Dejvice. Z problémů zbývajících je nyní nejzávažnější nevhodné umístění pobočky Pankrác v Praze 4 (navíc rozdělené do dvou lokalit o naprosto nedostatečné výměře). Je ještě několik dalších poboček, u nichž by bylo žádoucí z prostorových, finančních či dislokačních důvodů nalézt větší prostory a jiné umístění – jsou to např. Černý Most (Praha 14), Letná (Praha 7), Husitská a Chmelnice (obě v Praze 3), Zahradní Město a Skalka (Praha 10), Modřany (Praha 12), Hloubětín (Praha 14).

Naopak se daří řešit vhodnější umístění pro hostivařskou pobočku, nové prostory v Golfové ul. v Praze 15 pro ni začaly být připravovány v r. 2009 a k přestěhování dojde ve 2. polovině května 2010. Ve druhém pololetí roku 2009 se také podařilo vyřešit dlouholetý problém skladové kapacity pobočky Opatov v Praze 11. Byly zde instalovány vysokokapacitní přesuvné regály pro uložení knihovního fondu vč. grafických materiálů artotéky. Kapacita skladu tak vzrostla téměř o 40 % proti původnímu stavu.

## Organizační struktura MKP

V r. 2009 se změnila jen minimálně. Od 1. ledna se z úseku pojízdných knihoven OK pro Prahu 10 a 15 vytvořilo samostatné oddělení mobilních služeb jako součást odboru služeb. V r. 2009 se také počet stanic pojízdných knihoven rozšířil na plánovaných 20. Vše ostatní zůstalo v podobě vytvořené začátkem října 2008 a související s předcházejícím personálním a organizačním auditem.

**MKP byla v r. 2009 tvořena 4 odbory s 25 odděleními** dělícími se na 56 úseků (7 úseků měla Ústřední knihovna, 2 Lidová univerzita, 29 úseků jsou z hlediska organizačního řádu i větší pobočky; ostatní malé pobočky jsou jen detašovanými pracovišti příslušného oddělení, tj. obvodní knihovny). **Odbor služeb** byl již popsán výše. Ostatní činnosti umožňující chod instituce jsou soustředěny ve třech dalších odborech, které spolu s kanceláří ředitele a útvarem hlavního knihovníka sídlí na Mariánském nám. **Odbor organizační** vykonává personální a právní agendu, svým oddělením komunikace se stará o vnější vztahy, o Public Relations, o webové stránky MKP, o zahraniční vztahy, o činnosti výtvarné a tiskové. **Odbor knihovních fondů** provádí akvizici knihovního fondu, jeho evidenci, knihovnické a technické zpracování, katalogizaci, stará se o správu periodik, o digitalizaci knihovního fondu a ve specializovaném oddělení také o vzácné tisky, o jejich uchovávání a restaurování. **Odbor ekonomicko-správní** vykonává agendy ekonomické, rozpočtové, mzdové, správu majetku, stará se o údržbu, o zásobování, o vnitropodnikovou dopravu, o doplňkové služby (šatny, vrátnice, podatelna apod.) a o BOZP. Řeší také problematiku rekonstrukcí knihoven.



# Organizační schéma MKP platné od 1. ledna 2009

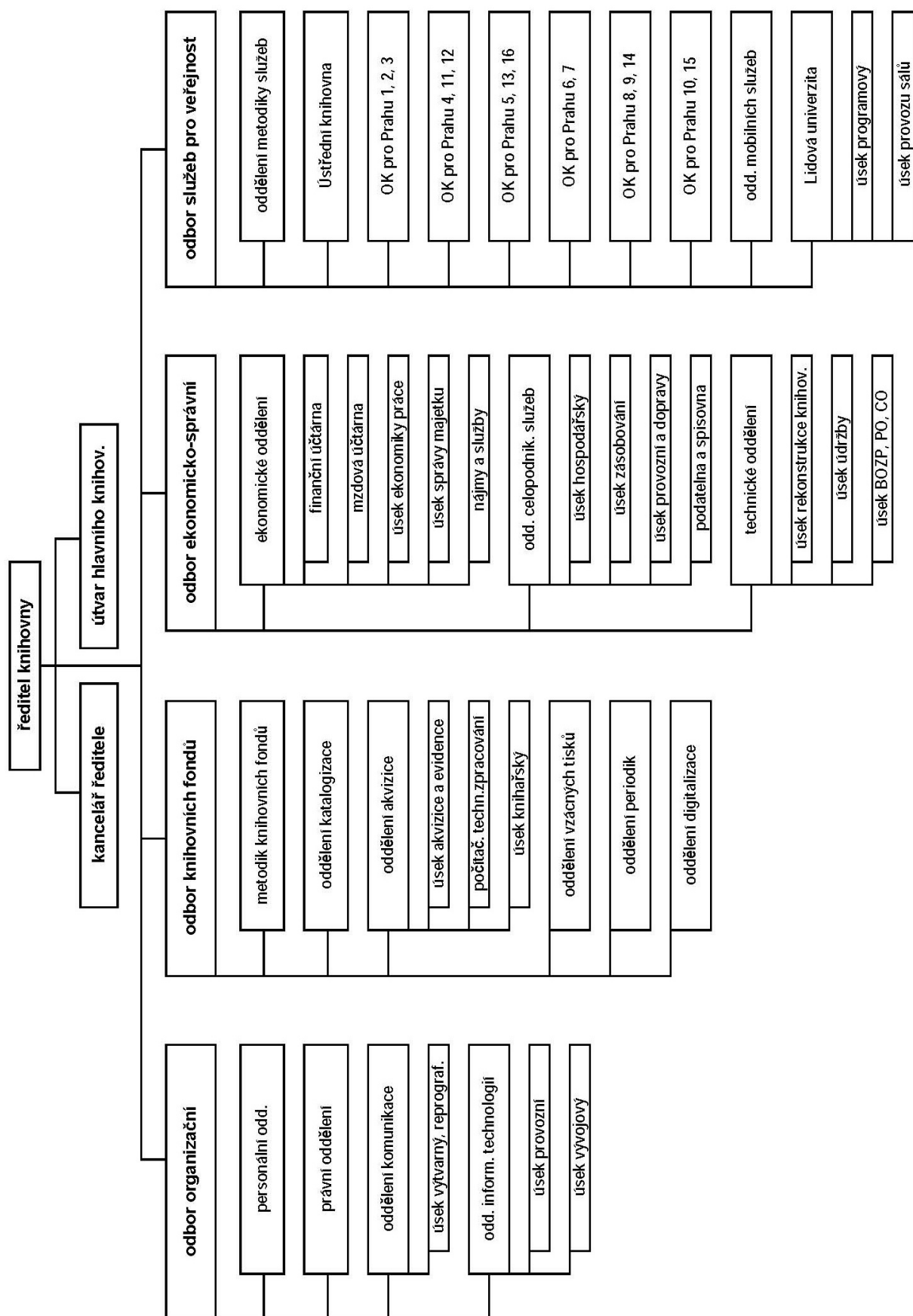



# Automatizovaný knihovní systém Koniáš a prostředky ICT

Automatizovaný knihovní systém MKP Koniáš slouží největší pobočkové knihovní síti v Česku, je v on-line provozu na 45 místech na území hl. m. Prahy a ve 3 bibliobusech. Jeho prostřednictvím se již uskutečnilo více než 53 milionů výpůjček. Databáze AKS Koniáš je synchronně udržována na dvou diskových polích, aby se eliminovala možná ohrožení vyplývající z případné havárie serveru. AKS Koniáš je koncepčně postaven na používání lišty s vyvolavatelnými moduly pro jednotlivé agendy sloužící výpůjčným agendám i správě a budování databáze, včetně agend akvizičních a evidenčních.

Rozvoj AKS se v roce 2009 soustředil na několik témat, která přesáhnou i do let příštích:

## 1. Sdílení bibliografických dat MKP s dalšími knihovnami ČR

MKP patří vedle Národní knihovny ČR ke knihovnám s nejobsáhlejší databází bibliografických údajů v České republice. Do systému Koniáš je implementován protokol OAI-PMH, který umožňuje získat snadno aktualizované údaje z databáze MKP ve formátu XML. V rámci spolupráce mezi knihovnami nabízí MKP univerzální rozhraní ke sdílení naší báze dokumentů. Mezi prvními tuto službu využívá Národní knihovna, která záznamy MKP převádí do souborného katalogu a dále JIB (jednotná informační brána). Předpokládá se, že je začnou využívat i další knihovny, např. místní veřejné knihovny na území Prahy, o něž MKP jakožto krajská knihovna pečuje.

## 2. Nové služby webového katalogu AKS Koniáš (EbaWeb)

Výrazně se rozšířily jeho vyhledávací možnosti, mj. nově přibýlo tematické hledání a možnost ukládat si vlastní seznamy oblíbených titulů, které lze spravovat i v prostředí čtenářského katalogu.

## 3. Digitalizace knihovního fondu a jeho následná nabídka veřejnosti

Elektronické služby MKP dynamicky rostou a počet jejich uživatelů se výrazně zvyšuje. V návaznosti na intenzivní produkci digitalizačního pracoviště MKP bylo velké úsilí věnováno možnostem uživatelsky přívětivého zpřístupnění digitalizovaných exemplářů knihovního fondu MKP široké veřejnosti (*o tom podrobněji dále v části věnované knihovnímu fondu a vnější komunikaci MKP*). Velkým a zatím nevyřešeným problémem je vytvoření odpovídajícího datového úložiště pro tyto dokumenty.

## 4. Vracení vypůjčených knihovních jednotek v kterékoli pobočce sítě MKP

Fungování pilotního projektu bylo třeba zajistit i z hlediska AKS Koniáš implementací řady dalších dílčích agend a evidencí, které zajišťují operabilitu práce s knihovním fondem vráceným jinde než mateřské pobočce a racionální využívání přepravní kapacity při dalším pohybu těchto knih. jednotek.

## 5. Další práce spojené s budováním webu 2.0. i s rozvojem webu jako komunitního centra

Pokračovala příprava na nový web 2.0 (předprojektové studie, výběrové řízení, atd.). Také byly rozšířeny on-line funkce čtenářského konta (např. zasílání upozorňujících e-mailů, zasílání finančních přehledů, sofistikovanější vyhledávání v on-line katalogu MKP, zjednodušující hledání titulů. Vzniklá knihovna digitalizovaných textů [www.e-knihovna.cz](http://www.e-knihovna.cz) se během roku naplnila několika stovkami digitalizovaných knih dostupných on-line. Mj. šlo o kompletní digitalizované dílo Karla Čapka, Boženy Němcové, A. C. Doylea a také o výběr pohádek pro děti. Všechny tyto elektronické texty jsou dostupné v sedmi různých formátech a je tedy možné je číst nejenom na monitorech počítačů, ale také na mobilních telefonech či čtečkách typu PDA nebo iPod. Na jaře byl zpřístupněn web [www.knihovna4u.cz](http://www.knihovna4u.cz) v podobě virtuální pobočky využívající prvky webu 2.0 a fungující na bázi komunitních sítí veřejnosti.

V r. 2009 byla **dokončena automatizace pobočkové sítě MKP** – týkala se pobočky Zahradní Město (duben) a do nové budovy NTK přestěhované pobočky Dejvice (září). Od června 2009 se již veškerá výpůjční činnost MKP provozuje v automatizovaném režimu. Nyní uzavřené kn. Ruská, Stodůlky a Dědina budou po dokončení stavební rekonstrukce pochopitelně otevřeny také jako automatizované.

**Wi-fi připojení poboček** – Takřka ve všech pobočkách sítě<sup>1</sup> je provozuje MKP otevřené, nezabezpečené wi-fi připojení k Internetu (zpravidla s vyhrazenou kapacitou 2mbps). Toto připojení mohou využívat pro vlastní notebooky jak registrovaní čtenáři, tak i kdokoli z návštěvníků knihovny.

Stabilní je **uživatelský přístup k Internetu** – týká se nejen všech poboček, ale i všech tří pojízdných knihoven. Počet využívaných PC se zvýšil ze 185 na 191. Na internetových počítačích je nainstalován systémem Linux s internetovým prohlížečem Mozilla Firefox. Kromě přístupu na Internet mají čtenáři k dispozici programy pro vytváření textových souborů, powerpointových prezentací, tabulek, možnost využívat USB paměti a možnost tisku. Pro potřeby slabozrakých spoluobčanů jsou vybraná PC v některých pobočkách vybavena přídavnými technologiemi umožňující zvětšení zobrazovaného textu (Ústřední knihovna, Korunní, Spořilov, Bohnice, Lužiny, Dáblice).

Do několika poboček byly instalovány velké **plazmové monitory** určené k informování návštěvníků o službách knihovny a o akcích, které nabízí.

<sup>1</sup> Vyjma dvou malých poboček Michle a Pankrác – Na Veselí, kde wi-fi připojení zatím působí problémy pro přenos služebních dat AKS Koniáš.



## Vybavenost automatizovaných poboček počítači – stav k 31. 12. 2009

knihovna	Praha	PC služební	OPAC & knihomat	veřejný Internet *)	speciální PC **)	PC celkem	další vybavení ICT
01 Ústřední knihovna	1	69	31	16	31	147	WIFI; lupa; kamery
03 Hradčany	1	1		2		3	WIFI; lupa
04 Ostrčilovo nám.	2	3	1	2		6	WIFI
05 Holešovice	7	9	5	15		29	WIFI
07 Kobylisy	8	4	1	3		8	WIFI
08 Školská	1	10	4	3		17	WIFI; plazmy
10 Vysočany	9	3	1	4		8	WIFI
13 Hloubětín	14	2	1	3		6	WIFI
15 Žižkov	3	3	1	2		6	WIFI
18 Korunní	10	8	4	4		16	WIFI; lupa; kamery
19 Vršovice	10	5	1	2		8	WIFI
21 Hostivař	15	2	1	2		5	WIFI
24 Michle	4	2	1	2		5	
25 Víkova	4	3	1	2		6	WIFI
27 Modřany	12	10	1	6		17	WIFI
29 Smíchov	5	7	7	12	13	39	WIFI; kamery; plazmy
30 Cibulka	5	2		4		6	WIFI
31 Velká Chuchle	16	1		2		3	WIFI
35 Břevnov	6	8	3	5		16	WIFI; kamery
38 Dejvice	6	6	3	6		15	WIFI
39 Letná	7	7	3	3		13	WIFI
41 Novodvorská	4	5	2	2		9	WIFI
42 Petřiny	6	3	1	2		6	WIFI
43 Pankrác - 5. května	4	2	1	1		4	WIFI
43 Pankrác - Na Veselí	4	4		3		7	
45 Spořilov	4	5	2	4		11	WIFI; lupa
47 Zahradní Město	10	2		2		4	WIFI
48 Ostrovského	5	4		2		6	WIFI
51 Dittrichova	2	3	1	1		5	WIFI
52 Bohnice	8	8	4	10		22	WIFI
54 Prosek	9	6	3	6		15	WIFI
56 Ruská		celý rok knihovna mimo provoz - generální rekonstrukce jejího objektu					
58 Opatov	11	18	11	12	13	54	WIFI; lupa; plazmy
60 Krč	4	4	2	4		10	WIFI
62 Barrandov	5	4	2	3		9	WIFI
65 Záhřebská	2	8	2	4		14	WIFI
66 Chmelnice	3	2	1	1		4	WIFI
70 Skalka	10	3	1	3		7	WIFI
81 Lužiny	13	7	4	8		19	WIFI; lupa
84 Stodůlky	13	celý rok knihovna mimo provoz - generální rekonstrukce objektu „Mlejn“					
87 Černý Most	14	3	1	7		11	WIFI
88 Ďáblice	8	5	4	9		18	WIFI; lupa
89 Jírovcovo nám.	11	4	2	2		8	WIFI
99 pojízdná knihovna		3		5		8	
celkem v MKP		268	114	191	57	630	

\*) Veřejným Internetem jsou vybaveny i bibliobusy pojízdné knihovny (bus č. 1 jedním PC a busy č. 2 a 3 vždy dvěma PC).

\*\*) Speciální PC v ÚK: v Informačním středisku 3 PC pro pro CD-ROM; 2 PC pro databázi Newton, 3 PC pro ostatní databáze; 1 PC pro zrakově handicapované; v hudebním úseku 1 PC pro oborové hudební databáze; 2 PC v čítně novin a 2 PC ve vestibulu ÚK určené k elektronickému vyplňování čtenářských přihlášek; 17 PC v počítačové učebně a 6 PC slouží plazmovým obrazovkám v budově ÚK na Mariánském nám. PC v ostatních pobočkách: 13 PC v počítačové učebně knihovny Smíchov; 13 PC v počítačové učebně kn. Opatov.



# Doplňování a zpracování knihovního fondu

## Akvizice knihovního fondu

V roce 2009 bylo nově získáno 127 582 knihovních jednotek. Byly nakoupeny dokumenty celkem za 19,9 mil. Kč. Knihy a hudebniny byly pořízeny za 16,2 mil. Kč (81,3 % z částky použité na akvizici), noviny a časopisy za 1,2 mil. Kč (6 %)<sup>2</sup>, zvukové a zvukově-obrazové nosiče za 1,5 mil. Kč (7,5 %), za 819 tis. Kč byly nakoupeny elektronické databáze (4,1 %). Akvizice reprodukcí a grafik pro artotéku ve výši 200 tis. Kč představuje 1% celkových nákladů. Pokračovaly také práce na zefektivnění nákupu a správy externích databází; na toto téma MKP referovala i na odborné konferenci.

## Zpracování knihovního fondu

Všechny získané knihovní jednotky byly v oddělení akvizice zaevidovány do elektronické databázi MKP Koniáš a v úseku počítačového a technického zpracování a v knihařském úseku byly stanoveným způsobem zpracovány (opatřeny samolepkou se signaturou, číslem exempláře a oddělením knihovny, někdy zabaleny do plastové fólie, případně podrobeny dalším knihařským úpravám, jako je např. zpevnění vazby). V knihařském úseku rovněž probíhají opravy staršího knihovního fondu a převazby.

## Katalogizace

V roce 2009 bylo v oddělení katalogizace kompletně zkatalogizováno 19 935 titulů knih a dalších druhů dokumentů. Bylo provedeno 5 031 analytických rozpisů (převážně podchycení informačně nosných úvodů a doslovů beletrie a samostatných statí naučné literatury) a 24 917 názvových rozpisů básní, povídek a pohádek. Průběžně byly doplňovány a zpřesňovány soubory věcných deskriptorů a dalších rejstříků potřebných pro vyhledávání titulů. Úplný katalogizační záznam byl v elektronickém katalogu doplněn ke 2 162 starším titulům MKP. Jako podklad k digitalizačním projektům, k významným výročím a dalším příležitostem vzniklo několik biografií a bibliografií. MKP splnila všechny podmínky pro nabízení dat do Souborného katalogu ČR a s účinností od 1. 1. 2010 byla podepsána smlouva o spolupráci – MKP bude dodávat své záznamy a zároveň bude využívat všech služeb souborného katalogu.

Celková **revize knihovního fondu** se uskutečnila v 5 pobočkách.

## Oddělení periodik

Oddělení se zabývá akvizicí, správou, uložením a katalogizací všech periodik získávaných do fondu MKP povinným výtiskem (na základě § 9 zákona č. 46/2000 Sb.), nákupem i dary. K 31.12.2009 se jednalo o 5 087 titulů. Centralizovaný nákup periodik byl v roce 2009 řešen kvartálně, během roku došlo díky zvyšování cen k dvojí redukci, takže akviziční náklady byly v ročním souhrnu nižší o 25 % než v předchozích letech. Aby došlo k efektivnějšímu využití periodik získávaných zdarma (povinný výtisk), byla část jejich fondu redislukována i do poboček. Ministerstvu kultury byl předložen ke schválení návrh na vyřazení 3 303 titulů nevyužívaných periodik z let 2006 a 2007. Také vznikl metodický pokyn pro práci periodiky.

## Oddělení vzácných a historických tisků

Na počátku roku 2009 byly přivezeny poslední vysušené knihy z odvětrávacího depozitu, takže fond vzácných a historických tisků je opět kompletní. Rozrostl se o 400 svazků vzácných teatrálií, které byly dosud součástí fondu ÚK. Pokračovaly katalogizační práce – zpracováno bylo cca 1 600 titulů (celkem 2 800 záznamů). V restaurátorské dílně bylo zrestaurováno 20 svazků. Do speciálních ochranných obalů, pořízených z grantových prostředků, bylo uloženo 871 svazků. Pokračuje také úzká spolupráce s digitalizačním odd. MKP, protože digitalizace je optimální formou zpřístupnění vzácných a historických fondů. Koncem roku byla ve své rozvojové variantě schválena „Koncepce Oddělení vzácných tisků MKP“.

## Oddělení digitalizace

Digitalizací historických pragensia pokračoval grantový projekt HISPRA, jehož prostředky pocházejí z Norska. Pro jejich zveřejnění byla zřízena speciální webová stránka ([www.prahavknihovne.cz](http://www.prahavknihovne.cz)), kde je možno vyhledávat relevantní odkazy pomocí internetové mapové aplikace s plánem Prahy.<sup>3</sup> Pragensijní digitalizovaný fond MKP je také přístupný v digitální knihovně Kramerius<sup>4</sup>. Zde jsou také dostupné některé tituly z fondu divadelního úseku MKP, s jehož digitalizací se v r. 2009 také započalo. Celkově bylo již zpřístupněno více než 2000 knih v celkovém objemu přes 350 tis. stran.<sup>5</sup> Oddělení digitalizace také participovalo na projektech MKP týkajících se zpřístupnění beletrie prostřednictvím internetu, v r. 2009 se to týkalo literárního díla Karla Čapka, Boženy Němcové, A. C. Doyla a výběru z pohádek pro děti.

**On-line informační databáze** – MKP jich využívá a zpřístupňuje čtenářům 14. Jde např. o článkové databáze Proquest 5000 a EBSCO, referenční Oxford Reference Online, specializované GroveArt Online, GroveMusic Online, Encyclopedia of Popular Music a Film Indexes Online i českou on-line encyklopedii COTOJE. Offline je dostupná právní databáze ASPI a LexData. Česká média může návštěvník sledovat v elektronických zdrojích firem Anopress a Newton. V r. 2009 byly ke stávajícím databázím filmové tvorby (AFI a FII) získány báze FIAF (Mezinárodní asociace filmových archivů) a „Film and Television Literature Index with Fulltext“ a to v rámci databáze EBSCO.

<sup>2</sup> již v r. 2008 bylo uhrazeno předplatné ve výši 270 000 Kč na zahraniční periodika pro r. 2009

<sup>3</sup> s pragensijní tematikou souvisí i vydání CD obsahujícího práce studentů věnované Praze a čerpající z fondu MKP

<sup>4</sup> <http://kramerius.mlp.cz/kramerius>

<sup>5</sup> ke dni 25. 1. 2010 bylo zpřístupněno v digitalizované podobě 2 369 titulů z fondu MKP o 379 387 stranách



## Činnost MKP v číslech (vztahují se k r. 2009)

**Počet knihoven k 31. 12. 2009:** Ústřední knihovna, 42 poboček a 3 pojízdné knihovny  
**Počet zaměstnanců:** v přepočtu na celé úvazky 455; fyzických osob 522 (k 31. 12. 2009)

<b>Knihovní fond celkem (k 31. 12. 2009):</b>	2 333 963
- naučná literatura	1 008 797
- beletrie	1 037 339
- mapy	20 186
- hudebniny	151 797
- zvukové materiály (CD, MC, LP)	98 936
- zvukově obrazové (AV)	723
- grafické listy a reprodukce v artotéce knihovny Opatov	10 486
- elektronické dokumenty (CD-ROM)	1 558

Přírůstky knihovního fondu v r. 2009 127 582

<b>Výpůjčky celkem (z toho Ústřední knihovna)</b>	6 784 858	2 044 272
- naučná literatura (z toho Ústřední knihovna)	2 247 990	953 580
- beletrie (z toho Ústřední knihovna)	3 827 134	774 086
- noviny a časopisy (z toho Ústřední knihovna)	264 196	23 929
- mapy (z toho Ústřední knihovna)	36 145	15 029
- hudebniny (z toho Ústřední knihovna)	56 204	52 787
- zvukové materiály – CD, MC, LP (z toho Ústřední knihovna)	332 551	207 171
- audiovizuální materiály (z toho Ústřední knihovna)	16 475	16 425
- grafické listy a reprodukce artotéky knihovny Opatov	2 398	1
- elektronické dokumenty – CD-ROM (z toho Ústřední knihovna)	1 765	1 264

<b>Registrovaných čtenářů, kteří v r. 2009 konzumovali knihovnické služby</b>	167 520
- z toho čtenářů do 15 let	21 728
<b>Počet čtenářů registrovaných ke dni 31. 12. 2009 (platný průkaz k tomuto dni)</b>	155 281
<b>Nově registrovaných čtenářů</b>	37 942

<b>Uživatelských návštěv knihoven a studoven</b> (vč. uživatelů internetových PC)		2 195 707
<b>Kulturní a vzdělávací činnost</b> (akcí / návštěv)	5 020	133 948
z toho: pro dospělé (akcí / návštěv)	1 210	53 428
pro mládež (akcí / návštěv)	280	10 503
pro děti (akcí / návštěv)	3 530	70 017
<b>Návštěv fyzických uživatelů</b> (vč. kulturních a vzdělávacích akcí)		2 329 655
<b>Návštěv uživatelů on-line služeb (virtuální návštěvy)</b>		3 463 726
<b>Počet návštěv webové stránky knihovny</b>		2 949 063

### Elektronické katalogy a Internet

Počet personálních počítačů určených pro uživatele	362
Počet pracovních stanic pro přístup uživatelů k síti Internetu	191
Počet uživatelů internetových PC v knihovně	195 604

### Poměrné ukazatele

Počet knihovních jednotek na 1 obyvatele	1,8
Počet výpůjček na 1 obyvatele	5,4
Počet knihovních jednotek na 1 aktivního čtenáře	14,7
Počet výpůjček na 1 aktivního čtenáře	42,9
Počet (fyzických) návštěv na 1 aktivního čtenáře	13,9
Počet výpůjček na 1 (fyzického) návštěvníka	3,1
Obrat knihovního fondu (počet výpůjček na 1 knihovní jednotku)	2,9



## Komentář k výpůjční činnosti MKP v r. 2009

*Způsob vykazování počtu uživatelů veřejných knihoven doznal v r. 2009 v celostátním měřítku významných změn. V nové verzi „Ročního výkazu o knihovně Kult 12-01“ Ministerstva kultury ČR se nově sledují také počty návštěvníků kulturních a vzdělávacích akcí a uživatelé elektronických služeb (služeb on-line). Proto i MKP ve svých výročních materiálech bude statistická data vykazovat v nové struktuře.*

**Počet obslužených registrovaných uživatelů MKP** v r. 2009 byl **167 520**, z toho 21 728 byli uživatelé ve věku do 15 let. Jde o čtenáře, kteří v tomto roce konzumovali některou z adresných služeb MKP. Zároveň v r. 2009 bylo dalších 36 759 čtenářů (z toho 9 647 do 15 let), kteří alespoň část roku měli platný čtenářský průkaz MKP, ale adresnou službu nekonzumovali. Průměrný věk registrovaného aktivního čtenáře MKP je 33,3 let (dětského čtenáře 11,1 let; dospělého čtenáře 37,6 let). Podíl seniorů (osob starších 60 let) mezi čtenáři je 13 % a jejich průměrný věk je 70,5 let. Ženy (a dívky) jsou registrovanými čtenáři častěji než jejich mužské protějšky – poměr je 66,2 ku 33,8.

**Souhrnný počet uživatelů MKP** (tj. fyzických i virtuálních) v r. 2009 byl **5 801 077**.

**Počet fyzických návštěv uživatelů** činil **2 329 655**. V tomto čísle je zahrnuto 2 000 103 návštěv přímo souvisejících s výpůjčními a studovenskými službami, dále 195 604 návštěv uživatelů internetových PC umístěných v knihovnách, dále 101 772 návštěvníků kulturních akcí a 32 176 návštěvníků vzdělávacích akcí. V r. 2008 byl takto definovaný počet fyzických návštěv 2 275 304, takže jde o meziroční nárůst o 2,39 %, přičemž ke zvýšení došlo ve všech dílčích složkách výjma návštěv vzdělávacích akcí.

Nově definované **návštěvy uživatelů elektronických služeb** (služeb on-line)<sup>6</sup> se do celkového počtu uživatelů knihovny započítávají číslem **3 463 726 (počet virtuálních návštěv)**, což je součet:

- počtů vstupů do elektronického katalogu z prostoru mimo knihovnu	2 791 182
- počtů vstupů do elektronického výpůjčního protokolu z prostoru mimo knihovnu	658 228
- počtů vstupů do elektronických informačních zdrojů a databází <sup>7</sup> z prostoru mimo knihovnu	14 316

Zároveň se **v rámci elektronických služeb** sledují a oficiálně vykazují ještě tyto **další statistické údaje**:

- počet návštěv webové stránky knihovny	2 949 063
- počet vstupů do elektronického katalogu z prostoru knihovny	682 622
- počet vstupů do elektronického výpůjčního protokolu z prostoru knihovny	532 341
- počet vstupů do elektronických informačních zdrojů a databází celkem z prostoru knihovny	716
- počet zobrazených (stažených) digitálních dokumentů	113 359
- on-line informační služby (počet zodpovězených dotazů)	5 496

MKP již od r. 2003 sleduje jiný údaj o svých on-line službách, jde o **počet virtuálních návštěv registrovaných čtenářů MKP**<sup>8</sup> – v r. 2009 jich bylo 504 551, což je o 16,63 % více než v r. 2008 a proti roku 2003 jde takřka o čtyřnásobek.

Čtenáři uskutečnili **celkem 6 784 858 výpůjček** (6 778 564 ve vlastních knihovnách a 6 294 výpůjček pražským místním knihovnám z výměnných souborů MKP určených pro výkon regionálních funkcí). Dospělí čtenáři uskutečnili 6 073 332 výpůjček (89,6 %), děti do 15 let 705 232 výpůjček (10,4 %). V Ústřední knihovně se realizovalo 30 % výpůjček, v pobočkách 69 % a v pojízdných knihovnách 1 %. U výpůjček pro děti to bylo 9 % v ÚK, 89 % v pobočkách a 2 % v pojízdných knihovnách. Výpůjčky realizované prostřednictvím meziknihovní výpůjční služby (236 výp.) jsou započteny do výpůjček ÚK.

**Plán pro r. 2009** předpokládal 6,85 mil. výpůjček, 2,1 mil. fyzických návštěv (bez akcí) a 420 tis. virtuálních návštěv registrovaných čtenářů. Ve výpůjčkách chybělo necelé 1 %, což bylo fakticky vykompenzováno stažením více než 113 tis. digitálních dokumentů z e-knihovny MKP, potom by plán výpůjček byl překročen o 1,6 %. V počtu fyzických návštěv byl plán překročen o 4,6 % a u virtuálních návštěv registrovaných čtenářů o 20 %.

V r. 2009 jednoznačně **dominovaly služby realizované v automatizovaných knihovnách**. Na neautomatizované (Zahradní Město v lednu a Dejvice v lednu až květnu) zůstalo už jen 1,1 % návštěv a 1,3 % výpůjček). Dnem 29. května 2009 neautomatizovaná éra MKP trvající 118 let skončila.

**Služby Ústřední knihovny:** Ze 2 044 272 v roce 2009 evidovaných výpůjček uskutečněných při 525 442 návštěvách bylo 1 550 322 výpůjček absenčních a 493 950 prezenčních. Znamená to, že se ÚK na absenčních výpůjčkách podílela 25 %, na prezenčních 86 %, na počtu čtenářských návštěv 29 %. Další návštěvníci (bylo jich 105 089) v knihovně studovali, tj. využívali v jejích prostorách literaturu a časopisy z volného výběru, **čítárnu novin ÚK** navštívilo 50 647 čtenářů, **Informační středisko ÚK** dalších 27 057 a **internetovou studovnu** 46 125. **Celkem** šlo o 754 360 návštěv, což představuje denně 3 143, případně 313 za 1 hod.

<sup>6</sup> jde o uživatele on-line služeb jak z řad registrovaných uživatelů knihovny, tak z „neregistrované“ veřejnosti

<sup>7</sup> těchto licencovaných elektronických informačních zdrojů bylo v MKP k dispozici 14

<sup>8</sup> platí zde pravidlo, že v jednom dni se 1 registrovanému čtenáři započítává pouze jediná virtuální návštěva



## Statistické údaje o výpůjční činnosti poboček MKP v r. 2009

č. k.	pobočky	Pha	obslouž. čtenářů*)	návštěv celkem **)	vypůjček celkem	vypůjček beletrie	vypůjček naučné	vypůjček periodik	vypůjček audiálu	prov. dny
1	Ústřední knihovna	1	71 511	754 360	2 044 272	774 086	953 580	23 929	207 171	240
3	Hradčany		785	4 831	10 529	6 330	2 430	832	872	223
8	Školská		16 108	87 826	270 562	133 268	108 347	14 303	11 595	237
4	Ostrčilovo nám.	2	2 349	16 283	52 200	39 423	9 847	2 800	11	182
51	Dittrichova		3 676	20 394	59 006	41 573	13 785	3 239	125	193
65	Záhřebská		3 305	21 523	61 833	41 568	14 243	3 160	2 467	197
15	Žižkov	3	3 335	22 383	80 688	57 032	18 116	4 600	504	197
66	Chmelnice		1 913	13 993	52 430	42 092	7 126	2 911	117	181
24	Michle	4	1 929	12 406	42 896	32 127	7 882	2 766	41	182
25	Vikova		2 389	20 490	85 786	63 140	13 063	7 319	1 881	189
41	Novodvorská		5 406	37 421	140 814	99 277	34 467	6 121	690	193
43	Pankrác - 5. května		2 028	11 406	49 686	37 050	9 601	2 719	27	181
43	Pankrác - Na Veselí		1 918	9 956	23 097	15 720	6 542	729	31	174
45	Spořilov		2 847	23 582	72 231	51 631	13 856	5 449	990	189
60	Krč		2 625	21 164	67 894	50 452	11 459	4 091	1 701	182
29	Smíchov	5	18 628	143 100	383 528	229 352	127 692	15 201	9 440	239
30	Cibulky		680	5 519	27 232	18 922	4 132	4 055	12	181
48	Ostrovského		1 658	12 317	38 163	27 830	6 811	3 164	49	181
62	Barrandov		2 597	20 237	67 540	45 460	15 072	5 635	1 198	182
35	Břevnov	6	8 400	59 643	174 798	108 826	56 247	4 049	4 539	239
37	Dědina (mimo provoz)		rekonstrukce objektu Delta, pro knihovnu se zajišťují nové prostory							
38	Dejvice		7 750	46 972	159 117	116 242	35 383	4 848	2 461	193
42	Petřiny		2 748	21 686	86 399	63 660	18 133	4 124	233	182
5	Holešovice	7	3 654	25 949	57 842	37 881	15 453	3 166	988	181
39	Letná		7 242	38 094	114 177	74 643	31 248	5 690	2 089	197
7	Kobylisy	8	4 124	26 108	77 471	59 795	13 160	3 968	118	182
52	Bohnice		8 731	80 875	266 021	155 611	74 256	13 209	20 736	239
88	Ďáblice		7 824	61 787	174 883	112 354	52 562	7 062	2 180	239
10	Vysočany	9	3 552	26 110	80 009	56 630	18 623	4 038	44	177
54	Prosek		5 303	44 492	160 536	104 570	43 259	8 745	2 846	239
18	Korunní	10	13 197	93 578	320 158	191 572	98 190	17 199	11 503	239
19	Vršovice		2 373	15 248	56 689	42 404	11 328	2 472	305	181
47	Zahradní Město		1 305	9 622	35 028	27 177	6 099	1 530	55	126
56	Ruská (mimo provoz)		celý rok knihovna mimo provoz - generální rekonstrukce jejího objektu							
70	Skalka	11	3 659	27 203	94 264	72 798	17 483	3 720	40	197
58	Opatov		18 440	154 900	616 132	342 973	212 186	22 988	32 870	239
89	Jírovcovo nám.		2 655	22 943	76 482	45 310	18 997	8 993	2 870	189
27	Modřany	12	1 927	24 356	57 177	37 142	11 443	7 883	178	181
81	Lužiny	13	10 254	82 908	291 822	179 315	88 581	14 396	7 422	239
84	Stodůlky (mimo provoz)		celý rok knihovna mimo provoz - generální rekonstrukce objektu „Mlejn“							
13	Hloubětín	14	2 747	21 761	56 786	43 229	10 153	3 052	45	181
87	Černý Most		2 740	21 695	73 022	52 329	15 600	3 712	1 024	179
21	Hostivař	15	1 532	13 538	45 381	32 937	8 082	3 408	814	182
31	Velká Chuchle	16	260	3 164	12 226	8 073	1 653	2 495		134
99	odd. mobilních služeb	***)	2 124	13 884	61 756	51 178	9 678	426	270	176
	CELKEM MKP			2 195 707	6 778 564	3 822 980	2 245 850	264 196	332 551	

\*) tj. počet registrovaných čtenářů, jimž byla v roce 2009 v dané pobočce poskytnuta alespoň jednou nějaká adresná služba

\*\*) počet fyzických návštěv knihoven a studoven vč. návštěv uživatelů internetových PC v knihovnách, nejsou započtení návštěvníci akcí

\*\*\*) pojízdné knihovny oddělení mobilních služeb měly svých 20 stanic na území městských částí Praha 4, 5, 6, 7, 8, 10, 12, 14 a 15



## Vzdělávací a kulturní činnost MKP v r. 2009

Služby MKP pro pražskou veřejnost jsou širší než shromažďování a půjčování knih, dalších dokumentů, poskytování a zprostředkování informací. Jejich součástí je také práce osvětová, vzdělávací a kulturně-výchovná. Kolem 5 tisíc kulturních a vzdělávacích akcí navštívilo 134 tis. zájemců. Rozsáhlá nabídka akcí a dobrá odezva veřejnosti na ni znamenala rekordní počet návštěvníků (o 3 % více než v r. 2008).

### Kulturní a vzdělávací akce odboru služeb MKP v r. 2009

POČET AKCÍ	počet kulturních akcí pro				počet vzdělávacích akcí pro *)				celkový počet akcí pro			
odd. / OK	dospělé	mládež	děti	celkem	dospělé	mládež	děti	celkem	dospělé	mládež	děti	celkem
Ústřední knihovna	7	3	111	121	10	63	42	115	17	66	153	236
OK 1, 2, 3	109	7	439	555	28	5	48	81	137	12	487	636
OK 4, 11, 12	59	11	604	674	105	26	215	346	164	37	819	1 020
OK 5, 13, 16	131	52	623	806	93	9	169	271	224	61	792	1 077
OK 6, 7	27	27	145	199	73	3	162	238	100	30	307	437
OK 8, 9, 14	13	1	470	484	25	10	98	133	38	11	568	617
OK 10, 15	41	7	177	225	64	11	198	273	105	18	375	498
ÚK a OK 1 až 10	387	108	2 569	3 064	398	127	932	1 457	785	235	3 501	4 521
Lidová univerzita	265	32	26	323	143	13	0	156	408	45	26	479
odbor služeb celkem	652	140	2 595	3 387	541	140	932	1 613	1 193	280	3 527	5 000
odd. komunikace	9	0	3	12	8	0	0	8	17	0	3	20
MKP CELKEM	661	140	2 598	3 399	549	140	932	1 621	1 210	280	3 530	5 020
akce pro	dospělé	mládež	děti	celkem	dospělé	mládež	děti	celkem	dospělé	mládež	děti	celkem

\*) Z toho se 406 akcí týkalo oblasti informačních komunikačních technologií (ITC).

ÚČASTNÍCI	počet účastníků kulturních akcí pro				počet účastníků vzděláv. akcí pro				celkový počet účastníků akcí pro			
odd. / OK	dospělé	mládež	děti	celkem	dospělé	mládež	děti	celkem	dospělé	mládež	děti	celkem
Ústřední knihovna	80	99	2 379	2 558	142	1 925	916	2 983	222	2 024	3 295	5 541
OK 1, 2, 3	2 095	82	7 801	9 978	367	99	924	1 390	2 462	181	8 725	11 368
OK 4, 11, 12	1 347	261	12 083	13 691	787	590	3 995	5 372	2 134	851	16 078	19 063
OK 5, 13, 16	3 355	367	9 203	12 925	848	82	3 425	4 355	4 203	449	12 628	17 280
OK 6, 7	884	242	2 959	4 085	350	55	2 895	3 300	1 234	297	5 854	7 385
OK 8, 9, 14	517	15	9 347	9 879	328	215	1 965	2 508	845	230	11 312	12 387
OK 10, 15	407	114	3 233	3 754	292	171	3 796	4 259	699	285	7 029	8 013
ÚK a OK 1 až 10	8 685	1 180	47 005	56 870	3 114	3 137	17 916	24 167	11 799	4 317	64 921	81 037
Lidová univerzita	33 006	5 023	4 676	42 705	6 795	1 163	0	7 958	39 801	6 186	4 676	50 663
odbor služeb celkem	41 691	6 203	51 681	99 575	9 909	4 300	17 916	32 125	51 600	10 503	69 597	131 700
odd. komunikace	1 777	0	420	2 197	51	0	0	51	1 828	0	420	2 248
MKP CELKEM	43 468	6 203	52 101	101 772	9 960	4 300	17 916	32 176	53 428	10 503	70 017	133 948
akce pro	dospělé	mládež	děti	celkem	dospělé	mládež	děti	celkem	dospělé	mládež	děti	celkem

Údaje uvedené v odd. komunikace se týkají akcí, které se konaly jinde než v ÚK nebo v pobočkách, tj. většinou mimo knihovnu.

### Akce Ústřední knihovny a poboček OK

Kulturní a vzdělávací akce organizuje ÚK a většina poboček. Často jde o setkání s autory literárních děl a dalšími osobnostmi. Významná část vzdělávacích aktivit je zaměřena na děti a mládež a je připravována ve spolupráci se základními a středními školami. Žáci a studenti jsou seznamováni se službami veřejné knihovny a se základy informatické a bibliografické gramotnosti (vyhledávání informací, práce s katalogem, apod.). V některých pobočkách s vhodnými prostory bývají pravidelně pořádány výstavy, většinou výstavy výtvarných děl profesionálních i amatérských tvůrců. Rozsáhlý výběr z nejzajímavějších akcí ÚK a poboček bude pravděpodobně součástí „Výroční zprávy MKP za rok 2009“.

### Činnost Lidové univerzity

Hlavním pořadatelem akcí pro dospělé je Lidová univerzita, což je oddělení odboru služeb pro veřejnost, které působí jako kulturní a vzdělávací centrum MKP. Připravuje přednáškové cykly a semináře k žadaným tématům společenských a přírodních věd, umění, politiky, zprostředkovává kulturní pořady, mj. divadelní představení a koncerty, organizuje filmový klub. Snaží se být alternativou ke komerčnímu způsobu prezentace kulturních hodnot, chce být prostorem k relaxaci, k hodnotnému prožívání volného času i k získávání nových vědomostí. Cenová hladina nabízených pořadů je standardně udržována na výši dostupné všem vrstvám veřejnosti. K nejoblíbenějším pořadům patří cykly o výtvarném umění, architektuře a historii, přednášky s filozofickou, psychologickou a sociologickou tematikou, cestopisy, setkání



se známými osobnostmi z kulturního i politického života, výchovně-vzdělávací pořady pro děti a mládež. Nejnavštěvovanějšími akcemi jsou zejména filmové projekce, festivaly a přehlídky. Filmový klub MKP se stal jedním z největších v České republice. Tím, že v budově Ústřední knihovny v centru města jsou k dispozici dva multifunkční sály, je tato činnost zajištěna i technicky a stala se neodmyslitelnou součástí pražského kulturního života.

<b>Kulturní akce Lidové univerzity:</b>	počet pořadů	počet akcí	počet účastníků	z toho akce určené mládeži a dětem
Filmový klub MKP ( <i>celkem měl 1 582 předplatitelů</i> )	2	39	10 041	
Festivaly a přehlídky	10	72	5 643	z toho 12 akcí pro mládež s 1 177 účastníky
Ostatní filmové cykly a projekce	6	33	4 236	
Filmové projekce pro školy	1	6	668	akce pro mládež
Ostatní festivaly a přehlídky	5	17	1 197	z toho 4 akce pro mládež s 269 účastníky
Koncerty	10	19	4 126	
Hudební a komponované pořady	5	9	773	
Divadelní a taneční představení	11	15	2 710	
Klub mladého diváka, Taneční centrum, Jak se dělá tanečník, Taneční konzervatoř	4	10	2 909	akce pro mládež
Literární akce, besedy, setkání s osobnostmi	18	29	1 568	z toho 4 akce pro děti s 422 účastníky
Přednášky s besedou a projekcí	4	8	415	
Konference, sympózia	1	9	720	
Ostatní pořady a akce ve spolupráci	13	24	2 524	
Pořady pro seniory	3	11	921	
Kulturní akce pro děti (Loutkářský festival, Divadlo DRAK, Co už umíme)	3	22	4 254	akce pro děti
<b>kulturní akce LU v roce 2009 celkem</b>	<b>96</b>	<b>323</b>	<b>42 705</b>	

\*) z toho 45 kulturních akcí pro mládež s 5 023 účastníky a 26 akcí pro děti se 4 676 účastníky

<b>Vzdělávací akce Lidové univerzity:</b>	počet pořadů	počet akcí	počet účastníků
Přednáškové cykly	49	131	6 571
Semináře	9	12	224
Festivaly a přehlídky (Týden vědy a techniky) – <i>určeno pro mládež</i>	2	13	1 163
<b>Vzdělávací akce LU v roce 2009 celkem</b>	<b>60</b>	<b>156</b>	<b>7 958</b>

<b>Akce (kulturní i vzdělávací) Lidové univerzity celkem:</b>	<b>156</b>	<b>479</b>	<b>50 663</b>
---	------------	------------	---------------

Dalších 242 kulturních a vzdělávacích akcí **pořádala v r. 2009 Lidová univerzita MKP** ve spolupráci **s dalšími institucemi a subjekty** (např. Agentura Music Art Prague; Akademie věd ČR; Albatros media, a. s.; Brikcius; Člověk v tísni; Divadlo Drak; FAMU; Festival spisovatelů Praha; Galerie hl. m. Prahy; Magistrát hl. m. Prahy; Mezinárodní institut loutkářského umění; Ministerstvo kultury ČR; Music Art Prague; PEN klub; Pražský literární dům; ProArt; Společnost bratří Čapků; Taneční centrum Praha; Wikimédia ČR a další). Tyto akce **celkem** navštívilo **29 695 osob**.

### **Přehled kulturních a vzdělávacích akcí Lidové univerzity v r. 2009:**

AEROFILMS uvádí...filmová přehlídka distribuční firmy; Alternativní cesty ke zdraví; Architektura Bauhausu; Architektura v souladu s prostředím a člověkem; Ať žije samizdat! – setkání s nakladateli z dob minulých; Australské dny 2009; Baltfest 2009 – jednodenní festival pobaltské literatury a filmu; Bon Anniversaire, monsieur Kundera! – romány Milana Kundery; Bona Fide Tango a Vlastimil Harapes; Bridgebuiden – Toni el Suizo (beseda, koncert); Celostní architektura; CINEMART – premiérová projekce filmu Na půdě; Clemens Kuby – Na cestě do sousední dimenze (ve spolupráci s nakladatel. Eminent); „Co už umíme“ (ve spolupráci s Domem mládeže Prahy 10); Čechomor – Až já půjdu, povandruju (benefiční koncert ve spolupráci s o. s. Cesta domů); Český písničkář Karel Hašler; Člověk v tísni – filmové projekce pro školy (ve spolupráci s nadací Člověk v tísni); Čtyři setkání s grafologií; Den stepu (ve spolupráci s Tanečním studiem Zig–Zag); Divadlo Drak z Hradce Králové; Diví muži na zemi i mimoni (ve spolupráci s agenturou Taktika Muzika) – 3 koncerty (Žlutý pes, Ivan Hlas trio a Vladimír Mišík, Jan Budař); Divno-pis aneb Proč se to tak jmenuje; Dny Soulu v Praze – přehlídka korejského filmu (ve spolupráci s MHMP); Edice ČT uvádí...Martin Krafl: Jednou za čas-níky (autorské čtení s besedou); Ekonomie dobra a zla; Ema Destinová: nejen operní pěvkyně; Eskapády 2009 – Film a literatura (ve spolupráci s KC Meandr); Festival MENE TEKEL – kulturní mezioborový festival proti totalitě a násilí; Festival ProART 2009 – 6. ročník mezinárodního festivalu tance, zpěvu a herectví; Festival ProTibet 2009 – Slunce pro himalájské děti – benefiční koncert; Festival ProTibet 2009 (ve spolupráci s o. s. M.O.S.T.); Filmopolis – módní pře-



hlídka (spolupráce s VOŠ oděvního návrhářství); Filmové projekce pro školy; Filmový klub MKP; Fotografujeme s digitálním fotoaparátem; Harmonie architektury a prostředí – seminář; Hovory bez hranic; Hudební festival VÍTÁNÍ JARA – 8. ročník (spolupráce s agenturou Music Art Prague); Hudební poslechové pořady Jiřího Černého; Indonésie a Singapore; Indonéský filmový festival; Irena Zarič a Carmina Vocum – koncert; Islandský den; Jak dobře mluvit – seminář; Jak se dělá tanečník – pro školy; Jak se vaří knížka (ve spolupráci s Albatros media); Jak vyjít sám se sebou – jak se vyznat sám v sobě; Jakarta Arts Universita – soudobý umělecký indonéský tanec; Jan Klusák: Axis temporum; Jana Koubková a Eckert Trio; Jazzový koncert – Venezuela; Karel Čapek a 21. století (ve spolupráci se Společností K. Čapka); Knižkon (ve spolupráci s nakladatelstvím Straky na vrbě); Koncert Lenka Dusilová Trio; Konference Fórum pro kreativní Evropu (ve spolupráci s Ministerstvem kultury); Konkurs tanečníků do baletního tělesa (ve spolupráci s Tanečním konzervatoří v Praze); Kouzlo malých ostrovů; Labyrinty na cestě životem. Arteterapie pro všechny; Literatura a brak; Magnesia Litera 2009 – čtení (ve spolupráci s PP Production); Mandala jako nástroj porozumění; MENE TEKEL – filmová projekce; Merci, Edith! – hudebně komponovaný pořad; Mezinárodní centrum tance a Baby balet Praha uvádí: Tanec pralesa; Mezinárodní festival loutkářského umění – 13. ročník; Mezinárodní festival outdoorových filmů; Mezinárodní festival spisovatelů Praha 2009 – 19. ročník (ve spolupráci s Festivalem spisovatelů Praha) – vyhlášení výsledků soutěže O nejlepší povídku; Mezinárodní týdn tance 2009 – 23. ročník festivalu studentů; Michal Viewegh – „O lásce“ – autorská čtení z připravované knihy; Místa síly v Čechách (ve spolupráci s revue Proměny); Molekuly emocí (ve spolupráci s časopisem Regenerace); Monument transformace – doprovodný program k výstavě Galerie hl. m. Prahy (ve spolupráci s Galerií hl. m. Prahy); Mraky Zdeňka Milera – projekce filmu s besedou; Někdo to rád v kině – taneční divadlo La Provence; Neobvyklé psychologické přístupy – Mandala:obraz celistvosti; Neue Mode – aktuální módní trendy; Neverbální komunikace – jak se vyhnout nejběžnějším chybám; Neverbální komunikace – seminář; Nové myšlenkové proudy ve fyzice 21. století; O čem točí Olga Sommerová – filmová projekce a beseda; Od mystérií starověku k rituálům Karla IV. na Karlštejně; Odpolední rendez-vous nejen pro seniory – filmové projekce, hudební komponované pořady; trénování paměti; zdravý jídelníček pro seniory; Olga Sommerová: B. Martinů – uzavřená filmová projekce; ONE WORLD 2009 – 11. ročník (Mezinárodní festival dokumentárních filmů); Osm promluv o poznání – PsychArt Theatre – Divadlo duše; Ozvěny 6. ročníku Fresh Film Festu; Písničky od Seiny – Parník plný šansonů; Piš, Kafka, piš! – představení herců divadla Sklep; Podzemní Praha – přednáška RNDr. Václava Cílka, CSc., prezentace nové knihy spojená s autogramiádou (ve spolupráci s nakladatelstvím Eminent); Povolání spisovatelka II – autorská čtení s autogramiádou; Praha židovská a F. Kafka – film. projekce s besedou; Pražské literární střípky; Pražské šlechtické paláce; Pražský pohár – Taneční stepařská soutěž; Procházka Prahou; Projekce a dialogy – filmové projekce FAMU; Projekce pro zaměstnance MKP– Julie a Julia, Coco Chanel; Projekt 100 – 2009 (ve spolupráci s Asociací českých filmových klubů); Průvodce etikou spotřebitele; Předcházet a recyklovat (akce pro školy); Psychoanalýza forever!; Psychologie pro všední den; Psychologie sebepoznání; Psychologie sebepoznání – Vnitřní svět člověka II; Rebelující dámy české hudby (ve spolupráci s agenturou Taktika-Muzika) – koncerty; Rozdělené osudy II. – příběhy dětí (ve spolupráci s Pražským literárním domem); Smrt a umírání v náboženských tradicích současnosti (spolupráce s o. s. Cesta domů); Sočská fronta 1915–1917 (ve spolupráci s nakladatelstvím Elka Press); Současná světová literatura v českých překladech II; Společenské odpoledne 3. věku (ve spolupráci s Klubem aktivního stáří); Společnost bratří Čapků uvádí; Starověká mystéria; Svět středověkých katedrál; Svět zblízka (ve spolupráci s AFS Mezikulturní programy); Světy vnější a vnitřní (ve spolupráci s revue Proměny); Šlechtická sídla nejen v Praze; Tajemství zdravého spánku. Spíme zdravě – žijeme déle.; Tanec pralesa – představení pro školy; Tanec pralesa (ve spolupráci s Tanečním centrem Praha); Taneční centrum – KMD; Teorie strun – Oslavy Prahy (ve spolupráci s Magistrátem hl. m. Prahy); Tereza Boučková čte a Bedřich Ludvík zpívá; Tisková konference – nominace na cenu Josefa Jungmanna; Tobogan (ve spolupráci s ČRo); Třetí dimenze (ve spolupráci s ČRo Leonardo a časopisem Vesmír); Týden vědy a techniky – akce pro školy; Týden vědy a techniky – Moderní léčba nádorů pomocí směřovaných nanoterapeutik; Umění dialogu s kulturami blízkými i vzdálenými (ve spolupráci s o. s. Agora); Umění doby Karla IV. a Karlštejn; Václav Cílek: Orfeus, kniha podzemních řek – prezentace knihy s besedou; Večer palestinského básníka Mahmuda Darwíše; Večer PEN klubu a jeho přátel; Večery PEN klubu – Vzpomínkový večer na A. Berkovou; Velikáni španělského malířství; Violeta a jiné balety (ve spolupráci s Tanečním centrem Praha); Výpravy k srdci temnot – Kniha Konga; Wikikonference: Wikipedie a její zdroje, Wikipedie jako zdroj; Yamini Reddy – tradiční indický tanec – taneční vystoupení; Z Čech do Indie za Satja Sai Babou; Zdeněk Svěrák – Povídky a projekce filmu Tatínek; Zimohraní (ve spolupráci s agenturou Music Art Prague); Ženy v bibli – odraz ve výtvarném umění.

Lidová univerzita nabízí institucím i jednotlivcům také možnost krátkodobého pronájmu těchto sálů v čase, kdy nejsou využívány knihovnou. V rámci **komerčního pronájmu sálů** v budově Ústřední knihovny se v r. 2009 odehrálo **dalších 144 akcí**, jejichž pořadateli byly cizí subjekty.

Byla dokončena 2. etapa revitalizace technického vybavení Velkého sálu MKP v hodnotě cca 600 tis. Kč (instalace osvětlovacích lávek, zvukové a světelné techniky, rozšíření jeviště). Také byla provedena oprava vzduchotechniky s cílem zajistit nejen plynulou regulaci a lepší distribuci vzduchu, ale i snížení hlučnosti celého zařízení. Poté byla započata revitalizace předsálí.

### Účast MKP na hromadných akcích

Často jde o akce celostátní nebo celopražské; mnohdy se konají ve všech či ve většině poboček nebo naopak mimo prostory MKP, ale s její účastí či dokonce za jejího spoluorganizátorství. Jako příklad lze uvést tyto akce: Březen – měsíc čtení; akce pro děti Noc s Andersenem, Už jsem čtenář a Bambiriáda; CONiáš (pro milovníky fantasy literatury); červnová Pražská muzejní noc; knižní veletrh Svět knihy (Bibliobus plný Čapka); Dny Prahy 11; Týden knihoven; první ročník Oslav Prahy a další.



# Vnější komunikace MKP a působení na veřejnost

Hlavní komunikační témata roku 2009 byla:

- § **webové projekty** – digitalizované pragensijní dokumenty (Praha v knihovně); knihy on-line (Karel Čapek, Božena Němcová, Sherlock Holmes, pohádky); cena ministra kultury „Knihovna roku 2009“ za projekt „Karel Čapek on-line“, zpřístupňující celé jeho literární dílo, velmi přispěla ke zviditelnění MKP a jejích služeb a to v celostátním měřítku; především pro mládež je určen komunitní web K4U
- § **otevření pobočky MKP Dejvice** v novostavbě Národní technické knihovny; snahou bylo převést co nejvíce čtenářů ze staré dejvické pobočky do nové i získání co nejvíce nových čtenářů;<sup>9</sup> vlastnímu otevření NTK a pobočky MKP, k němuž došlo 9. 9. 2009 za účasti ministryně školství, starosty Prahy 6, náměstkyně primátora a radního HMP pro kulturu věnovala velkou pozornost nejen pražská, ale i celostátní média
- § **možnost vrácení** vypůjčených knihovních jednotek **v kterékoli z poboček MKP**, zkušebně realizovaná v pilotním projektu „vrácení všude“, činí služby knihovny přívětivější a pohodlnější; odezva u čtenářské veřejnosti je velmi pozitivní

Kromě těchto velkých témat, která byla široce prezentována ve sdělovacích prostředcích, byla komunikována i témata další, vztahující se většinou ke kulturním akcím nebo aktivitám pro děti. MKP spolupracuje zejména s regionálními redakcemi celoplošných médií, tiskovinami hl. města Prahy a jednotlivých městských částí a webovými portály zaměřenými zejména na volný čas dětí a literaturu. Archiv tiskových zpráv MKP je k dispozici na adrese <http://www.mlp.cz/tzp.htm>.

## Knihy on-line aneb e-knihovna MKP

- § Rok 2009 byl v MKP rokem vzniku knihovny digitalizovaných knih a dokumentů.<sup>10</sup> Ty jsou dostupné v sedmi různých formátech a je proto možné je číst nejenom na monitorech počítačů, ale také na mobilních telefonech či na čtečkách typu PDA nebo iPod. E-knihovna má zatím tyto části:
- § **Praha v knihovně – objevy bez konce** - tato webová stránka obsahuje více než 1 000 digitalizovaných knih a dokumentů o Praze z pragensijního fondu MKP. Vznikla především díky grantovému projektu HISPRA.
- § **Karel Čapek on-line** – obsahuje kompletní dílo Karla Čapka ke stažení (53 titulů); seznam nahrávek Čapkových děl na CD a kazetách; seznam knih Karla Čapka přeložených do cizích jazyků; seznam odborné a jiné literatury o Karlu Čapkovi, odkazy na tištěné dílo ve fondu MKP a odkazy na zajímavé stránky věnované autorovi. MKP v toto projektu spolupracovala s Ústavem Českého národního korpusu FF UK, se Společností bratří Čapků a s Památníkem Karla Čapka ve Strži.
- § **Božena Němcová on-line** – obsahuje prozaické, básnické i překladatelské dílo Boženy Němcové ke stažení, vč. souboru slovenských pohádek a pověstí, národopisných obrazů a také korespondenci z let 1844-1861; seznam nahrávek jejích děl na CD a kazetách, seznam knih do cizích jazyků a seznam odborné a jiné literatury o Boženě Němcové.
- § **Sherlock Holmes on-line** – obsahuje kompletní příběhy s Sherlockem Holmesem ke stažení (jde o kvalitní překlady Jana Zábrany a našich dalších významných překladatelů); MKP je vlastníkem exkluzivních práv na zveřejnění jak těchto překladů, tak také naskenovaných komiksových příběhů Sherlocka Holmese z dětského časopisu Čtyřlístek. Připojen je i seznam zvukových nahrávek s holmesovskou tematikou.
- § **Pohádky on-line** – tato část e-knihovny obsahuje výběr těch nejznámějších, ale i méně známých pohádek z fondu MKP (část pohádek je vybrána z knihy Jaroslava Seiferta Kouzelná lucerna, část pohádek je dílem Boženy Němcové); jsou zde také omalovánky a hry pro děti ve formátu PDF a také bibliografie pro rodiče i učitele s tematikou „co číst s dětmi“.

## K4U - komunitní web

Na adrese [www.k4u.cz](http://www.k4u.cz) vstoupí zájemci do „virtuální pobočky knihovny“, která byla otevřena na jaře 2009. V moderní a graficky výrazné podobě jsou zde využívány prvky webu 2.0 Je primárně určen pro mládež, využít ho ale mohou ve výuce i komunikaci také učitelé, rodiče i další zájemci. Je zde možné diskutovat o různých tématech, nejen o knihách, ale i o filmech, hudbě, počítačových hrách, aktuálním dění apod. Existují tři uživatelské formy: Každý návštěvník má právo web prohlížet a přispívat na „náštetku“ tematické skupiny, zaregistrovaný uživatel webu má všechna práva kromě blokování a rezervování knih v katalogu MKP, zaregistrovaný uživatel knihovny má všechna práva včetně adresných operací v on-line katalogu knihovny. Během roku došlo k mnoha technickým i obsahovým úpravám webu, žije a vyvíjí se.

<sup>9</sup> ve spolupráci s MČ Praha 6 byl pro občany Prahy 6 a bývalé čtenáře dejvické pobočky byl vypracován systém bonusů (možnost zápisu zdarma na jeden rok, či na dva měsíce)

<sup>10</sup> [www.mlp.cz/knihovna\\_on-line](http://www.mlp.cz/knihovna_on-line) a její části: [www.prahavknihovne.cz](http://www.prahavknihovne.cz); [www.mlp.cz/karelcapek](http://www.mlp.cz/karelcapek); [www.mlp.cz/bozenanemcova](http://www.mlp.cz/bozenanemcova); [www.mlp.cz/holmes](http://www.mlp.cz/holmes); [www.mlp.cz/pohadky](http://www.mlp.cz/pohadky)



## Rozvoj on-line služeb prostřednictvím webu

Byly rozšířeny možnosti využívání on-line čtenářského konta, přibyla možnost nechat si zasílat upozornující e-maily a také finanční přehledy konta za poslední týden. Čtenáři, kteří při registraci do knihovny uvedli svoji e-mailovou adresu, si nově mohou nastavit heslo do čtenářského konta i on-line. Ve vyhledávání v on-line katalogu MKP se výrazně zjednodušilo hledání titulů (možnost hledat knihy ve vybrané pobočce, filtrovat dle aktuální dostupnosti, hledat podle tématu, druhu dokumentů či podle deskriptorů.<sup>11</sup> Nově byla také zřízena nabídková novinková služba „Kniha týdne“, která má i zpětnou vazbu - čtenář může také navrhnout, který titul by se měl v této nabídce objevit.

Pro hlavní webové stránky MKP se připravuje zásadní inovace. V r. 2009 se uskutečnila výběrová řízení<sup>12</sup> na dodavatele nového redakčního systému pro jejich obsluhu a také na nové grafickou podobu stránek. Cílem je zlepšení služeb pro stávající uživatele, oslovení a získání uživatelů nových. Spuštění nové podoby webových stránek MKP je plánováno na duben 2010.

## Ediční činnost MKP

**Výroční zpráva MKP** je nejdůležitějším produktem činnosti MKP. Ta za rok 2008 byla zajímavá obsahově i svým obrazovým doprovodem, o který se postarali nikoli výtvarníci – profesionálové, ale děti – účastníci soutěže vyhlášené v rámci projektu Animaliter.

**Bibliografie** jsou jedním z nástrojů pro informování veřejnosti o fondu MKP. Spíše než v tištěné podobě mají podobu elektronickou, a to jak ve formátu PDF nebo jako seznam titulů přímo v on-line katalogu MKP. Seznamy se vytvářejí k různým výročím, kulturním akcím, literárním soutěžím, atp. Takto byla zpracována například nominace knih na cenu Magnesia Litera od jejího počátku, tituly týkající se výročí přistání člověka na Měsíci, 50 let od prvního vydání fantasy ságy J. R. R. Tolkiena, 60 let od konání legendárního hudebního festivalu ve Woodstocku atp.

Do formátu PDF se převádějí bibliografie, které se jinak tisknou jen v omezeném nákladu pro určitou akci, např. výběrová bibliografie fantasy titulů „Knihovna s fantasií“, tipy ke čtení na prázdniny či pro vánoční čtení pod stromeček. Archiv těchto materiálů je k dispozici na intranetu MKP.

**Informační letáky** – Programový leták Lidové univerzity, který informuje každý měsíc veřejnost o jejích aktivitách, je distribuován do knihoven sítě MKP, do partnerských organizací a také pomocí firmy Adjust Art PRO na 10 dalších míst (vybrané kavárny, kulturní střediska a informační centra).

**Drobné tisky a propagační materiály** – Většinou se jedná o materiály pro děti, např. barevná přihláška pro nejmenší, samolepky, diplomy, klíčenky, pastelky s čtenářskými motivy (především čtoucí slůně), pohádkové omalovánky, apod. Speciální sadou drobných tisků byly materiály určené do tzv. „balíčků do škol“ (plakátek formátu „Knihovna on-line“ s informacemi o projektech K4U, Praha v knihovně a Karel Čapek on-line, informace o Soutěži pana Broučka a nabídka oddělení digitalizace MKP). Aktualizována byla skládačka „Moje první knížka z knihovny“, která je využívána jako základní informační materiál rozdáváný dětem při první návštěvě knihovny (obsahuje omalovánky, básničky a text pro rodiče o knihovně s radami, jak nejlépe číst s dětmi). Grafické zpracování těchto materiálů je dílem grafiků výtvarného úseku MKP. Tento úsek se také podílí na výtvarné přípravě nově otevíraných poboček, úpravě výloh a instalaci výstavek.

Posun ve vizuálním stylu MKP je vidět i na materiálech určených široké veřejnosti (magnetické záložky, desky, tašky, výroční zpráva). Nyní dominuje grafika „lehkých čtverců“ s převládající bílou barvou, ale stále se rámcově vychází z Manuálu jednotného vizuálního stylu MKP přijatého v r. 2004.

## Zahraniční spolupráce

Aktivity MKP v oblasti zahraniční souvisejí jak se členstvím MKP v mezinárodních asociacích IFLA (International Federation of Library Associations and Institutions), IAML (Association of Music Libraries, Archives and Documentation Centres) a SIBMAS (The International Association of Libraries and Museums of the Performing Arts) a jejich aktivitami, tak s přímou spoluprací s jednotlivými zahraničními knihovnami. Jednalo se o zahraniční služební cesty, o výměnné studijní pobyty, o stáže zahraničních kolegů v MKP i o jednorázové návštěvy zahraničních knihovníků. Nejčastějšími tématy zahraniční spolupráce MKP v r. 2009 byla inovace služeb a jejich propagace na veřejnosti, komunitní role knihoven, digitalizace tištěných dokumentů a jejich prezentace, profilace knihovního fondu.

<sup>11</sup> deskriptory - formalizované slovní výrazy popisující obsahu dokumentů a sloužící k jejich vyhledávání.

<sup>12</sup> vítězové výběrového řízení: Tovarna.cz s.r.o. (implementace redakčního systému); Symbio (tvorba koncepce a grafický návrh)



## Zahraniční služební cesty – reciproční pobyty v r. 2009

Jde o výměnné studijní pobyty organizované jako reciproční, které jsou zaměřené zejména na evropské metropolitní a velkoměstské knihovny a mají většinou charakter výměnných odborných stáží pracovníků (nejčastěji týdenních a obvykle dvoučlenných). Témata pobytů jsou spojována s otázkami, které MKP řeší a které pro ni představuje rozvojový potenciál. Přednost je dáвана pracovníkům, kteří se obdobnou problematikou zabývají v MKP a kteří dokážou předávat nabyté zkušenosti svým kolegům, což zvyšuje efektivitu studijních výjezdů. Výsledky studijních pobytů jsou velmi zajímavé a následně prezentace dobrou příležitostí k předání získaných informací a k inspiraci. Pro rok 2009 byla smluvně zajištěna spolupráce s těmito knihovnami: Veřejná knihovna Maribor (Slovinsko), Městská knihovna Helsinky (Finsko) a Ústřední univerzální naučná knihovna N. A. Někrasova v Moskvě (Rusko). Reciproční studijní pobyty v r. 2009: Lenka Hanzlíková a Veronika Chrušćová z odd. komunikace ve dnech byly 8. až 12. 6. 2009 v Mariboru; Klára Sušická (odd. akvizice) a Jaroslava Štěřbová (hlavní knihovnice MKP) navštívily ve dnech 2. až 6. 11. 2009 Moskvu.

## Ostatní zahraniční služební cesty

Týkaly se čtrnácti zaměstnanců MKP, kteří se zúčastnili odborných konferencí a veletrhů.

Amsterdam (Nizozemsko)	IAML	Jana Navrátilová, vedoucí hudebního úseku ÚK	5. až 10. 7. 2009
Jasná p. Chopkom (Slovensko)	Digitálna knižnica (problematika digitalizace dokumentů)	Eva Měřinská, vedoucí oddělení digitalizace Zuzana Kopencová, ved. odboru knihov. fondů Tomáš Řehák, ředitel MKP Ondřej Černý, vedoucí odd. inform. technologií	15. až 17. 3. 2009
Bratislava (Slovensko)	ELAG 2009	Ondřej Černý, vedoucí odd. inform. technologií Jakub Jebavý, oddělení informačních technologií	22. až 24. 4. 2009
Espoo (Finsko)	Building Bridges Over Tomorrow – Focus on Teen Users!	Marta Pilniková, OK 8, 9, 14 – pob. Bohnice	5. až 7. 2. 2009
Bologna (Itálie)	Bologna Children's Books Fair 2009	Ladislav Lukavský, odd. akvizice OKF Hana Vališová, OK 1, 2, 3 – pob. Záhřebská	23. až 25. 3. 2009
Bratislava (Slovensko)	SIBMAS	Marie Valtrová, vedoucí divadelního a filmového úseku Ústřední knihovny	27. - 28. 10. 2009
Frankfurt am Main (Německo)	Frankfurter Buchmesse 2009	Ladislav Lukavský, odd. akvizice OKF Klára Sušická, odd. akvizice OKF	15. až 16. 10. 2009
Amsterdam, Rotterdam, Delft (Nizozemí)	Holandské knihovny	Zuzana Kopencová, ved. odboru knihov. fondů Tomáš Řehák, ředitel MKP Ondřej Černý, vedoucí odd. inform. technologií Martina Dokládalová, vedoucí odboru služeb	1. až 5. 6. 2009
Brno	Aktivity pro děti v knihovnách (v rámci projektu Animaliter)	Jitka Řeháková, ÚK – služby dětem a mládeži Jitka Zavázalová, OK 4, 11, 12 – pob. Spořilov	1. až 3. 6. 2009

## Zahraniční návštěvy v MKP

V rámci reciproční spolupráce navštívily MKP knihovnice z knihoven v Mariboru a Helsinek. Pobyt byl přizpůsoben jejich požadavkům, a tak se v plánu objevila Ústřední knihovna a pobočky Smíchov, Dejvice, Opatov, Hradčany a specializované úseky – divadelní a filmový, pragensia, artotéka. Také navštívily Národní knihovnu ČR, Národní technickou knihovnu a knihovnu Strahovského kláštera.

Ústřední knihovnu MKP si prohlédl ředitel parlamentní knihovny v Soulu (Korejská republika). Ředitel MKP Tomáš Řehák se setkal se skupinou knihovníků a studentů knihovnictví z USA. Diskutovalo se o MKP, o budoucnosti knih a knihoven, o platech knihovníků. Neformální návštěvu absolvovala skupinka třinácti knihovníků ze švédského města Vara. Odborník na audiovizuální dokumenty z Varšavy navštívil hudební úsek Ústřední knihovny. Několik hostů bylo ze Slovenska (návštěva ředitelek slovenských knihoven; stáž knihovnice z Bánské Bystrice v pobočce Smíchov zaměřená na práci s hendikepovanými čtenáři). Návštěvy jsou velmi často realizovány ve spolupráci s Národní knihovnou ČR.

Dlouhodobou stáž, včetně přímého zapojení do provozu, absolvovala v dubnu a květnu v pobočce Opatov studentka knihovnictví a informatiky María Neus García Vidal z univerzity ve španělské Valencii.

Ústřední knihovna je díky své architektuře a Idiomu Mateje Krena ve vstupní hale místem, které bývá zmiňováno v dobrých průvodcích Prahy, proto se stala cílem častých návštěv skupin turistů.

## Mezinárodní projekty

**Animaliter: když zvířata umí mluvit** – (tříletý projekt realizovaný od roku 2007)

Rok 2009 přinesl do Prahy putovní výstavu s průřezem evropské knižní ilustrace od prvopočátků až k dnešku. Vzhledem k tomu, že mezi exponáty byly i vzácné kusy (např. tisk ze 17. století) byla výstava instalována pod dohledem odborníků z oddělení vzácných tisků MKP. Výstava byla provázena výtvarnou



soutěží pro děti ve věku 10 -15 let na téma „zvířecího hrdiny z literatury, který mluví“. Téma oslovilo díky síti poboček MKP jednotlivce, školní kolektivy i základní umělecké školy a celkem se sešlo 252 prací, takže výběr vítěze byl velmi obtížný. Vernisáž putovní výstavy se konala v dubnu v pobočce Opatov. Zde také vítězům doprovodné soutěže předali ceny zástupce starosty Prahy 11 Milan Česal, zástupkyně odboru školství a kultury Prahy 11 Markéta Horáková, ředitel MKP Tomáš Řehák a jeho náměstkyně Zuza-na Kopencová. Některé ze soutěžních prací pak byly použity jako obrazový doprovod k Výroční zprávě MKP za rok 2008. Další aktivity v rámci projektu byly zaměřeny na školy a uskutečnily se pod vedením slovenské lektorky Noémi Rácz jako výtvarné dílny v Ústřední knihovně a v pobočkách Smíchov, Opatov, Spořilov. Děti ve věku 8 – 13 let vytvářely ilustrace k bájím a mýtům o stvoření světa, kde hlavní úlohu hrálo mluvící zvíře. Výsledným předmětem z dílny je leporelo, které se stalo součástí fondu MKP. Městskou knihovnou v Praze byl v rámci projektu vyslán na kolokvium ilustrátorů do Varšavy komiksový výtvarník Václav Šlajch.

### Knihovny pro všechny: Libraries for All

Nový mezinárodní projekt se zabývá evropskou strategií pro multikulturní vzdělání. Jeho cílem je přizpůsobení knihovnických služeb potřebám imigrantů navštěvujících místní knihovny, rozšíření nabídky služeb knihovny tak, aby se stala místem integrace cizinců do většinové společnosti a snaha otevřít knihovny skupinám cizinců, kteří v současné době knihovnu nevyužívají, a ve vybraných veřejných knihovnách realizovat konkrétní místní aktivity. Koordinátorem pro Českou republiku je Multikulturní centrum Praha. V MKP realizované aktivity: Kurzy práce s PC pro cizince v pobočce Opatov, jednání s Centrem pro integraci cizinců o umístění kurzů češtiny do prostor Ústřední knihovny, příprava seminářů na téma „Jak pracovat s cizinci“, které proběhnou v únoru 2010. Ústřední knihovna a Opatov se staly místy, kde cizinci mohou získat informace o životě v ČR, důležité kontakty na organizace, zdokonalovat si češtinu na počítači s e-learningovým kurzem nebo prolistovat časopis v rodném jazyce. Díky projektu získala knihovna překlady všech svých důležitých informačních materiálů do dalších jazyků (ruštiny, mongolštiny, vietnamštiny a čínštiny).

### Library Book Club

Jednou za měsíc se v klubovně ÚK MKP scházel anglicky komunikující Library Book Club. V jeho blogu byly zveřejňovány informace ze setkání, kvízy a tipy na další kulturní akce. Velmi úspěšné bylo zářijové setkání s profesorem Elliotem Robertsem, který recitoval verše Robinsona Jefferse v angličtině a pohovořil i o životě tohoto velmi populárního básníka.

## Vzdělávání zaměstnanců MKP

Limit počtu zaměstnanců na rok 2009 v přepočteném stavu byl stanoven na 455 úvazků. Průměrný přepočtený evidenční počet zaměstnanců činil 451,706 úv. Z evidenčního počtu 522 zaměstnanců (fyzické osoby) ke dni 31. 12. 2009 bylo 407 žen (78 %) a 115 mužů (22 %). Z téhož evidenčního počtu byla zjišťována i vzdělanostní struktura zaměstnanců, již vyjadřuje následující tabulka:

Knihovna se dlouhodobě snaží dostupnými prostředky a formami prohlubovat kvalifikaci a odborné znalosti a dovednosti svých zaměstnanců a knihovníků pražského regionu. V roce 2009 k tomu kromě prostředků z vlastního rozpočtu využívala dotaci MK ČR (VISK2 - Zvyšování kvalifikace knihovníků a informačních pracovníků) ve výši 60 000,- Kč. Celkem bylo pro zaměstnance MKP, pracovníky místních veřejných knihoven a dalších veřejných knihoven regionu zajištěno **181 vzdělávacích akcí** (celkem 1 886 vyučovacích hodin) **pro 2 458 účastníků**. Proti r. 2008 to znamenalo nárůst - v počtu vzdělávacích akcí o 14 % a v počtu účastníků dokonce o 55 %.

Struktura vzdělání pracovníků MKP	počet	%
vysokoškoláci - obor knihovnictví a informatika	27	5, 2%
vysokoškoláci - ostatní obory	85	16, 3%
absolventi bakalářského studia	26	5, 0%
<b>VYSOKOŠKOLÁCI CELKEM</b>	<b>138</b>	<b>26, 4%</b>
<b>ABSOLVENTI VYŠŠÍCH ODBORNÝCH ŠKOL</b>	<b>20</b>	<b>3, 8%</b>
absolventi středních knihovnických škol	112	21, 5%
absolventi gymnázií	81	15, 5%
absolventi ostatních středních škol s maturitou	126	24, 1%
absolventi odborných učilišť s maturitou	14	2, 7%
<b>STŘEDOŠKOLÁCI CELKEM</b>	<b>333</b>	<b>63, 8%</b>
absolventi učilišť a středních škol (bez maturity)	28	5, 4%
základní vzdělání	3	0, 6%
<b>OSTATNÍ CELKEM</b>	<b>31</b>	<b>5, 9%</b>
<b>CELKEM V TRVALÉM PRAC. POMĚRU</b>	<b>522</b>	<b>100 %</b>

V interním vzdělávání zaměstnanců MKP

byla pozornost věnována zejména tématům jako interní metodika, nové technologie, služby knihoven, literatura, manažerské dovednosti, spolupráce s českými i zahraničními knihovnami a dalším tématům.

V rámci **programu VISK 2** - Mimoškolní vzdělávání knihovníků, který je dlouhodobě zaměřen na informační a komunikační technologie, se v roce 2009 uskutečnilo 8 cyklů školení v průměrném rozsahu 19 hodin, kterých se zúčastnilo 96 pracovníků z MKP a z 38 dalších veřejných knihoven pražského regionu (jejich pracovníků se zúčastnilo 46).



### Výběr témat z dalších vzdělávacích aktivit MKP:

- § Literatura - Italská literatura v českých překladech; Sci-fi a fantasy; Braková literatura; České drama a literatura v médiích; Maďarská literatura v českých překladech
- § Elektronické databáze - Beck-online; Využití odborných databázových systémů
- § Exkurze v jiných knihovnách - v 9 pražských a ve 3 mimopražských; 9 exkurzí v ÚK a pobočkách MKP (především pro knihovníky pražských místních veřejných knihoven)
- § Finanční řízení - Účetnictví a základy finančního řízení; Účetnictví a rozpočet v UCR Gordic
- § Komunikace - Rozhovor s konfliktním čtenářem; Rétorika a veřejné prezentace; Rétorika a komunikace; Kritické myšlení
- § Marketing a management - Hodnocení pracovního výkonu; Dohody o pracovní činnosti a provedení práce; Facilitace aneb efektivní vedení porad; Delegování bez nařizování a obav; Osobnostní rozvoj a vzdělávání pracovníků; Hmotné a nehmotné stimuly; Motivace zaměstnanců knihoven; Profesionální dovednosti manažera (e-learning); Kurz projektového managementu (e-learning); Školení před telefonickým průzkumem čtenářů; Strategická komunikace; Sociologické průzkumy v knihovnách; Fundraising aneb jak požádat a nežebrat; Marketing a management s D. Kitem
- § Metodické školení - AKS Koniáš, Ebaweb, e-mail; Vnější e-mail komunikace (helpdesk); Náhrady KJ a jejich vracení všude
- § Odborné konference v ČR - Knihovny současnosti; IKI; Kniha ve 21. století; Infórum 09; CASLIN 2009; Knihovna a architektura; Dopad vody na knihovny a archivní materiály; Online marketing pro neziskovky
- § Odborné semináře - Daň z příjmů ze závislé činnosti; Prezentace 4K technologie; Jak psát pro web; Účtování cestovních náhrad; Nemocenské pojištění v praxi; Aktuální otázky odměňování ve veřejných službách; FKSP - aktuální vyhláška; Sémantický web; Nedostatků ve fungování interního auditu; Zatřídňování majetku v r. 2009; Unifikované názvy hudebních děl; Informační vzdělávání ve veřejných knihovnách; XI. seminář archivního filmu; Nákup jako konkurenční výhoda a zdroj zisku; Vztahy mezi zřizovatelem a příspěvkovými organizacemi; Změny v účetnictví - rok 2009; Nejčastější chyby ve výběrových řízeních; Pracovněprávní legislativa r. 2009; XIX. seminář akvizitních pracovníků; XIII. seminář společenstva českých knihářů; Změny v pojištění na sociálním zabezpečení; Změny v pojištění v odměňování a srážky ze mzdy; Datové schránky; XIV. Seminář restaurátorů a historiků; Kurz dějin umění; Katalogizace elektronických zdrojů; Aktuální změny Zákoníku práce v r. 2009; Aktuální otázky odměňování; Změny v oblasti účetnictví PO od 1. 1. 2010; Nový katalog prací 2010
- § PC kurzy - Přechod z Delphi na NET/C; MS PowerPoint; MS Word pro začátečníky; Tvorba www stránek pro začátečníky; MS Excel pro začátečníky; Práce s digitální fotografií; MS Word pro pokročilé
- § Podpora čtenářství - Co venkovské knihovny umějí a mohou; Problémy a trendy podpory dětského čtenářství
- § Práce se specifickými skupinami uživatelů - Klub dětských knihoven; Současnost literatury pro děti a mládež; Knihovny a senioři; Pomáháme Vám číst; Knihovny a migranti
- § Regionální funkce krajské knihovny - Konzultace k AKS Clavius; Seminář RF knihoven 09
- § Služby knihoven - Budoucnost knihoven; Elektronické služby knihoven; Současné trendy evropských knihoven; Současné trendy evropských knihoven; Knihovna jako samoobsluha
- § Spisová a skartační služba - Spisová služba a skartační řízení; Novela zákona o archivaci; Školení GINIS - evidence smluv
- § Školení pracovníků - Školení a přezkoušení řidičů skupiny B; Kurz bezpečné jízdy; Obsluha digitálního tachografu; Školení požární ochrany a BOZP; Školení vedoucích zaměstnanců o PO a BOZP; Odborná příprava preventistů; Odborná příprava preventivních požárních hlídek; Školení první pomoci
- § Web 2.0 - K4U a svět virtuálních sociálních sítí (4x); Jak na nový Intranet MKP? (14x); Využití technologie Wiki (3x); Setkání k pilotnímu provozu nového intranetu MKP; Sociální sítě a internetové komunity
- § Ostatní témata - Aranžování a výtvarné dílny; Fotoseminář s fotografkou Kamilou Berndorffovou; Problematika Zákoníku práce; Lektorské dovednosti

## Regionální funkce MKP a její služby místním veřejným knihovnám

Městská knihovna v Praze je také krajskou knihovnou pro Kraj Praha ve smyslu ustanovení § 11 zákona č. 257/2001 Sb. o knihovnách a podmínkách provozování veřejných knihovnických informačních služeb (knihovní zákon). Z toho vyplývá pro MKP v souladu s „Programem podpory zajištění regionálních funkcí knihoven“ úkol zajišťovat regionální metodické a servisní služby pro ostatní veřejné knihovny v Praze.

V rámci plnění svých regionálních funkcí obsluhovala MKP v roce 2009 celkem 39 pražských veřejných knihoven. Jde o 22 místních knihoven profesionalizovaných, o 16 s dobrovolným pracovníkem a „Knihovnu Cesty domů“, veřejnou knihovnu se speciálním fondem zaměřeným na oblast hospicové péče a paliativní medicíny. Všechny jsou zaevidovány u Ministerstva kultury ČR jako knihovny základní a jsou zřizovány jednotlivými městskými částmi hlavního města a hospicovým občanským sdružením Cesta domů.

### MKP pomáhala místním veřejným knihovnám (MVK):

- § v zajištění a udržení dostupnosti veřejných knihovnických a informačních služeb ve všech částech hl. města Prahy, dosažení srovnatelných standardů v těchto službách jak mezi místními knihovnami jednotlivých pražských městských částí, tak mezi nimi a knihovní sítí MKP;
- § v efektivním využívání veřejných finančních prostředků účelnou koordinací v knihovnických službách i v odborné činnosti;



- § v technologickém rozvoji v souladu s informačními potřebami uživatelů knihoven, tj. průběžně pomáhá k jejich přeměně v moderní knihovny se standardy služeb na úrovni automatizovaných poboček MKP;
- § v kvalifikačním rozvoji pracovníků pomocí programů celoživotního vzdělávání knihovníků, jde především o kurzy informačních a komunikačních technologií (základní počítačová gramotnost), rekvalifikační knihovnické kurzy v Národní knihovně ČR, o semináře a přednášky; nedílnou součástí jsou také odborné exkurze do vybraných pražských místních knihoven a do poboček MKP i do podnětných knihoven mimopražských (v r. 2009: Knihovna města Olomouce, Vědecká knihovna v Olomouci a Knihovna Matěje Josefa Sychry Žďár nad Sázavou);
- § průběžně pro ně zajišťovala metodickou a poradenskou pomoc, mj. jim pomáhá s průběžnou aktualizací knihovního fondu, zejména při přechodu MVK na automatizovaný provoz knihovnických agend (v r. 2009 se uskutečnila celková aktualizace knihovního fondu v MVK Řeporyje a částečně proběhla v MVK Suchdol); MVK Řeporyje plánuje zahájení automatizovaného provozu v roce 2010 a MVK Suchdol má všechny knihovnické agendy již plně automatizované;
- § zpracovává statistiku jejich knihovnické činnosti, tj. každoročně sumarizuje krajskou statistiku knihovnických činností pro účely statistických zjišťování v resortu Ministerstva kultury ČR; Roční výkaz o knihovně za rok 2008, formulář Kult (MK) 12-01, odevzdalo všech 38 MVK a „Knihovna Cesty domů“; pražské místní knihovny jsou informovány o výsledcích statistického šetření;
- § vytváří pro ně výměnné soubory knihovní fondů, zajišťuje jejich cirkulaci a distribuci; tento fond má k 31. 12. 2009 celkem 9 215 svazků (během roku bylo zakoupeno 1 412 knihovních jednotek; kromě knih je v tomto počtu zahrnuto také 85 ks zvukových nosičů, tzv. mluvicích knih), ve výměnných souborech bylo v loňském roce vypůjčeno 6 294 knih (z toho 4154 beletrie a 2 140 naučné literatury), jeden výměnný soubor obsahuje průměrně 180 svazků; celkem MKP vyexpedovala 35 souborů do 23 MVK (z toho bylo 10 profesionalizovaných a 13 s dobrovolným knihovníkem);
- § 38 místním veřejným knihovnám a Knihovně Cesty domů bylo zajištěno celoroční předplatné časopisu Čtenář; měsíčně byl prostřednictvím podatelny MHMP distribuován časopis Grand Biblio.
- § na prestižní cenu Ministerstva kultury ČR – Knihovna roku 2009 - MKP nominovala Infocentrum s knihovnou v Kolovratech (v kategorii základní knihovna), udělen Diplom Ministerstva kultury ČR.

MKP se významně podílela na rozvoji automatizace a modernizace těchto místních veřejných knihoven: Horní Počernice (1 PC, 1 LCD monitor); Husova knihovna Modřany (1 PC, 1 LCD monitor, 1 laserová tiskárna); Klánovice (2 PC, 2 LCD monitory); Petrovice (2 PC, 2 LCD monitory, 1 snímač čárkových kódů) a Řeporyje (1 PC, 1 LCD monitor, 1 laserová tiskárna, 1 snímač čárkových kódů).

Uvedeným knihovnám byla z krajské dotace na regionální funkce pořízena výpočetní technika a další nezbytné vybavení. Pro Husovu knihovnu v Modřanech a pro MVK Radotín byl zakoupen modul Revize knihovního fondu automatizovaného knihovního systému (AKS) Clavius; pro Infocentrum s knihovnou v Kolovratech byl zajištěn přechod z AKS LAN-ius na AKS Clavius (zakoupené moduly: WWW katalog pro dokumenty; Katalogizace knih, map, hudebnin; Vyhledávání a rešerše pro knihovníky; Výpůjční protokol; Evidence periodik, kompletů a brožur; ISHAR – sdílená katalogizace; Tisk čárkového kódu). MVK Petrovice plánuje automatizaci svých agend v druhém pololetí roku 2010, neboť jí byl v roce 2009 pořízen základní doporučený balíček AKS Clavius a další moduly: Revize knihovního fondu; WWW katalog pro dokumenty a ISHARE Sdílená katalogizace.



# Hospodaření Městské knihovny v Praze v r. 2009

Po roce 2008, kdy se vedení knihovny i zaměstnanci museli vypořádat se závěry personálního a organizačního auditu a s ním spojenými změnami, byl rok 2009 pro Městskou knihovnu rokem stabilizujícím.

## Rozbor plnění plánu práce a mzdový prostředků

### Plán práce

Limit počtu zaměstnanců na rok 2009 v přepočteném stavu byl stanoven na	455
Průměrný evidenční počet zaměstnanců přepočtený:	452
Evidenční počet zaměstnanců /fyzické osoby/ k 31. 12. 2009:	522
z toho: ženy	407
Mateřská dovolená - počet žen k 31. 12. 2009:	3
Rodičovská dovolená - počet žen k 31. 12. 2009:	24
- počet mužů k 31. 12. 2009:	0
Neplacené volno do 4 let věku dítěte k 31. 12. 2009:	1

### Plnění povinného podílu občanů se zdravotním postižením (OZP)

Povinný podíl OZP (4 % z průměrného přepočteného počtu zaměstnanců):	17,81
Průměrný počet zaměstnanců se ZP:	13,10
Průměrný počet zaměstnanců se ZP s TZP (po úpravě):	10,17
Celkem ZP a ZP s TZP:	23,27

Splněno zaměstnáním v organizaci, odvod do státního rozpočtu není.

### Pracovní neschopnost v roce 2009

Průměrný počet nemocensky pojištěných osob:	535
Počet nově hlášených případů pracovní neschopnosti:	318
z toho:	
pro nemoc:	307
pracovní úrazy:	1
ostatní úrazy:	10
Počet kalendářních dnů pracovní neschopnosti:	6 539
z toho:	
pro nemoc:	6 015
pracovní úrazy:	17
ostatní úrazy:	507

### Prostředky na platy

Limit prostředků na platy pro rok 2009 byl stanoven ve výši 112 204 tis. Kč.

Nařízením vlády č. 74/2009 Sb. došlo od 1. 4. 2009 ke zrušení stupnice platových tarifů stanovené v příloze č. 1 k nařízení vlády č. 564/2006 Sb., a tím vznikla potřeba navýšení finančních prostředků na platy, příplatky za vedení, sociální a zdravotní pojištění.

Od 1. 6. 2009 byly nařízením vlády č. 201/2009 Sb. upraveny platové tarify ve stávající příloze č. 1 o 3,5 %. Podle nové platové stupnice, která se týkala již všech zaměstnanců, vznikla potřeba dalšího navýšení finančních prostředků na druhé pololetí roku 2009.

Limit prostředků na platy pro rok 2009 byl usnesením Rady HMP č. 1367 zvýšen o 3 500 tis. Kč na konečnou částku 115 704 tis. Kč, nárůst byl finančně kryt úsporou neinvestičního příspěvku roku 2008 a vlastními tržbami.

Podstatná část prostředků na platy je použita na platové tarify. Nižší než plánované čerpání této složky platu je způsobeno především přesunem do náhrad (za dovolenou, návštěvy lékaře apod.) a nemocností.

### Limit prostředků na platy byl v roce 2009 čerpán takto:

Složka platu	tis. Kč	% limitu
Platové tarify	72 854	62,97
Náhrady platu	11 526	9,96
Příplatky za vedení	2 094	1,81
Osobní příplatky	12 700	10,98
Odměny	15 558	13,45
Příplatky za so, ne	700	0,60
Ostatní složky	272	0,23



### Ostatní osobní náklady

Na OON bylo v roce 2009 vyčerpáno 807 tis. Kč. Objem prostředků na ostatní osobní náklady je dán kulturně výchovnou činností organizace a zajišťováním lektorů prostřednictvím dohod o provedení práce.

### Rozbor hospodaření

Městské knihovně v Praze byl schválen neinvestiční příspěvek ve výši 215 000 tis. Kč a upraven k 31. 12. 2009 na 223 251,4 tis. Kč.

Úprava ve výši 8 251,4 tis. Kč byla provedena na základě těchto rozpočtových opatření:

Název	účelový znak	v tis. Kč	usnesení RHMP č.
Digitalizace vzácných tisků	95206	+ 641,6	623
Odvod z investičního fondu		+ 1 750,0	794
Digitalizace vzácných tisků	00100	+ 291,0	841
VISK 2-program MK ČR	34053	+ 60,0	881
Knihovna 21. století MK ČR	34070	+ 65,0	1036
Digitalizace vzácných tisků	95206	+465,5	1172
Převod z fondu finančního vypořádání		+ 3 000,0	1367
Digitalizace vzácných tisků-dotace FM Norsko	95206	+ 528,3	1715
Zvýšení neinvestičního příspěvku na nákup KF		+ 1 200,0	1838
Zvýšení neinvestičního příspěvku- Pohořelec		+250,0	2018

### Účelové dotace

#### Dotace z rozpočtu hlavního města Prahy

##### HISPRa

Městská knihovna pokračovala v projektu „Záchrana historických pragensií a dalších vzácných dokumentů z fondu Městské knihovny v Praze“ (HISPRa), který byl MKP udělen v roce 2007 z fondů EU – finančních mechanismů (FM) Norska. Dotace z FM Norsko kryje 80 % oprávněných nákladů, 20 % oprávněných nákladů financují MKP a MHMP. V roce 2009 MKP obdržela na neinvestiční oprávněné náklady účelovou dotaci ve výši 291 342 Kč, která byla vyčerpána v plné výši.

##### Opencard

Účelová dotace ve výši 1 200 tis. Kč byla čerpána beze zbytku.

##### Knihovní fond

Účelová dotace ve výši 1 200 tis. Kč byla čerpána na 100 %.

##### Knihovna Pohořelec

Účelová dotace ve výši 250 tis. Kč na provoz knihovny Pohořelec byla vyčerpána.

### Státní dotace

#### VISK 2 - Zvyšování kvalifikace knihovníků a informačních pracovníků

MKP obdržela z dotace MK ČR na program VISK 260 tis. Kč, která byla vyčerpána v plné výši. V rámci tohoto programu proběhlo mimoškolní vzdělávání knihovníků, tématicky již tradičně věnované informačním a komunikačním technologiím. Celkem bylo v roce realizováno 8 cyklů počítačových kurzů v celkovém rozsahu 150 hodin, kterých se zúčastnilo 96 zaměstnanců.

#### Knihovna 21.století

MKP obdržela z dotace MK ČR – Knihovna 21.století 65 tis. Kč. Finanční prostředky byly použity na výrobu 419 krabic a 452 desek z nekyselé lepenky na tisky z 19. století. Jednalo se o unikátní sbírku knih z rané epochy národního obrození osahující české a německé spisy významných osobností tohoto období.

#### Záchrana historických pragensií a dalších vzácných dokumentů z fondu MKP

Na krytí nákladů projektu HISPRa jsme obdrželi z grantu „Záchrana historických pragensií a dalších vzácných dokumentů z fondu Městské knihovny v Praze“ (HISPRa) dotaci FM Norsko ve výši 1 635 355, 63 Kč, kterou jsme použili na částečné krytí nákladů roku 2009.



## Náklady

byly schváleny ve výši 239 800 tis. Kč a upraveny na základě jednotlivých rozpočtových opatření a dle schváleného odpisového plánu k 31.12. 2009 na 252 707 tis. Kč. Plnění k upravenému rozpočtu představuje 100,05 %.

### Náklady byly kryty těmito zdroji:

Neinvestiční příspěvek MHMP	87,55 %
Neinvestiční příspěvek MČ HMP	0,44 %
Státní dotace	0,05 %
Dotace EU	0,80 %
Vlastní zdroje (tržby, dary, fondy)	11,16 %

## Čerpání jednotlivých nákladových seskupení v tis. Kč:

### Spotřebované nákupy

Na celkové výši **31 753 tis. Kč** se podílí:

nákup knihovního fondu	19 896
materiál na zpracování knihovního fondu	852
čtenářské průkazy	347
kancelářské potřeby	1 271
čistící a úklidové prostředky	98
hygienické potřeby	250
všeobecný materiál	73
tonery	553
materiál pro VT	231
materiál pro údržbu	290
náhradní díly	238
PHM	289
rozřadovače	62
propagační materiál	123
nákup dlouhodobého drobného majetku	2 982
nákup dlouhodobého drobného majetku VT	3 126
z toho obnova	1 750
nákup dlouhodobého drobného majetku do 3 000 Kč	935
Knihovna 21. století	65
ochranné pomůcky	23
ostatní	49

### Spotřeba energie

**8 999**

z toho:

elektrická energie	7 558
plyn	987
teplo	400
vodné	54

### Služby

Objem 40 071 tis. Kč představuje 97,4 % upraveného rozpočtu, na čerpání se podílí :  
výkony spojů **3 772**

z toho:

poplatky za telefon	1 467
---------------------	-------



poštovní poplatky	613
poplatky internet	1 654
poplatky za rozhlas a televizi	38

### Nájemné a služby

**20 877**

z toho:

nájemné	11 685
služby	9 192

### Úklid

**5 943**

### Opravy a údržba

**3 964**

z toho:

#### běžná údržba:

revize	512
opravy aut, bibliobusů	280
opravy kancelářské techniky	60
opravy telefonní ústředny	97
opravy kopírek	212
opravy vzduchotechniky	603
opravy audio a kinotechniky	21
opravy výpočetní techniky	175
opravy výtahů	238
malování, výměna podlahové krytiny	596
polymerové vosky	328

#### ostatní opravy:

Ústřední knihovna - úpravy interiéru	166
čištění kanalizace ÚK	15
oprava EZS	131
oprava dveří Modřany	13
oprava dveří Pohořelec	16
opravy oken Opatov	25
oprava rozhlasové ústředny	17
protipožární nástřik opony	16
ostatní drobné opravy na pobočkách	443

### Cestovné

**342**

### Náklady na reprezentaci

**91**

### Ostatní služby

**9 081**

z toho:

přepravné	179
závodní stravování	1 186
provoz šatny	283
provoz WC	343
zpracování dat VT	1 260
programové vybavení	727
práce výrobní povahy (bezpečnostní folie, žaluzie, výroba archivních krabic, dopravní značení pro bibliobusy apod.)	492
preventivní zdravotní péče	138
ostraha	703
služby pro LU	321
údržba zeleně, praní prádla, apod.	265
odvoz odpadu	300
vazby, převazby	127
služby oddělení komunikace	940
školení, vzdělávání	599
provoz šatny	303
provoz WC	338



poplatky za autorská práva	71
inzerce	202
VISK 2	32
dotace FM HISPRA	137
jiné náklady (pohotovost EPS, členské poplatky, výměna elektro- měřů, apod.)	135

### Osobní náklady

Osobní náklady ve výši 156 903 tis. Kč představují 99,9 % upraveného rozpočtu.

z toho:

mzdové náklady	115 704
zdravotní a sociální zákonné náklady	37 788
zákonné sociální náklady (FKSP)	2 314
náhrada mzdy z důvodu prac. neschopnosti	289
ostatní osobní náklady	808
z toho:	
odstupné	13

### Daně a poplatky

**232**

z toho:

kolky a ceniny	50
soudní a jiné poplatky	39
ostatní - DPH	143

### Ostatní náklady

**1 270**

z toho:

bankovní poplatky	132
pojistné majetku	694
zákonné pojistné z mezd	300
příspěvky zájmových sdružení aj.	36
kurzové rozdíly	2
ostatní	106

### Odpisy

Odpisový plán byl se souhlasem RHMP upraven na 9 630 tis. Kč. Výše odpisů za rok 2009 dosáhla 9 614 tis. Kč, zůstatek ve výši 15 669 Kč bude vrácen zřizovateli.

### Výnosy

Výnosy byly schváleny ve výši 22 000 tis. Kč a upraveny na 28 340,5 tis. Kč. Plán výnosů byl splněn ve výši 28 205 tis. Kč, tj. 99,52 % v této skladbě: v tis. Kč

### Tržby z knihovnické činnosti celkem

**21 085**

z toho:

automatizované knihovny	8 558
neautomatizované knihovny	127
kopírování	405
zpozdné	11 995

### Tržby Lidové univerzity

**1 899**

### Ostatní výnosy

**5 221**

z toho:

rezervní fond – dary	277
úroky a kurzové zisky	192
vydobyté pohledávky	1 091
tržby za služby spojené s nájmem	159
přeplatky z minulých let (úspora el. energie, tepla, vody oproti před- pokladu r.2008)	3 492
ostatní (doplatky, poplatky, apod.)	10



## Kapitálové výdaje

Kapitálové výdaje byly schváleny ve výši 57 750 tis. Kč, v průběhu roku upraveny na 18 504,8 tis. Kč.

Název akce	číslo akce	ÚZ	UR	čerpání v Kč
REMO knihovny Ruská	8757	00094	18 300 000	4 168 890,43
Digitalizace vzácných tisků HISPRA	10002	95816	204 800	204 817,84

### REMO knihovny Ruská

V červnu 2009 proběhlo výběrové řízení dodavatele stavby a bylo ukončeno v červenci 2009 rozhodnutím o výběru nejvhodnější nabídky, kterou podala společnost VLTAVÍN Holding – stavební podnik. V září 2009 byly stavební práce zahájeny. V průběhu výstavby byly zjištěny závažné skryté vady konstrukce, a proto se práce na stavbě zpozdily cca o dva měsíce.

Nevyčerpané prostředky na REaMO Ruská ve výši 14 131 109,57 požadujeme ponechat do roku 2010.

### Digitalizace vzácných tisků HISPRA

Dotace FM Norsko na Digitalizaci vzácných tisků HISPRA, kterou MKP obdržela v roce 2009 byla vrácena do investičního fondu, z kterého byl nákup financován v roce 2009.

Z roku 2008 byly MKP ponechány níže uvedené investiční prostředky, které byly v roce 2009 zcela vyčerpany:

Název akce	číslo akce	UZ	čerpání v Kč
REMO knihovny Ruská	8757	00099	9 663 533,54
REMO ústředí a MK	4246	00099	949 687,40
Začlenění knihovny Dejvice do NTK	8756	00099	268 802,50

### Rekonstrukce a modernizace knihovny Ruská

V roce 2009 proběhlo nové výběrové řízení. Ponechané prostředky z roku 2008 byly použity na financování výběrového řízení, na stavební dozor a stavební práce.

### Začlenění knihovny Dejvice do NTK

Prostředky, které byly ponechány z roku 2008 byly použity na vnitřní vybavení knihovny. Slavnostní otevření knihovny proběhlo 9. 9. 2009.

### Rekonstrukce a modernizace ústředí a MK

Prostředky byly vyčerpany v plné výši a byly použity na: rozšíření počtu služebních notebooků 5 ks, server pro nový Intranet, navýšení kapacity diskového pole pro digitalizaci v souvislosti s novou etapou digitalizace knihovního fondu, nákup 4 ks plazmových obrazovek do čtyř poboček, jako nová forma komunikace s uživateli, multilicence pro terminálový server Windows v souvislosti s počátkem přechodu částí stanic na terminálové řešení.

## Investiční fond

Po předchozím souhlasu zřizovatele byl pořízen z investičního fondu majetek ve výši 8 538 031 Kč:

Název akce	Číslo akce	Vlastní zdroje	Usnesení RHMP
Začlenění knihovny Dejvice do NTK	8756	1 684 994,30	RHMP č. 794
Revitalizace sálů ústředí MKP	4002	497 730,00	RHMP č. 794
Pořízení regálů vč.posuvných roštů - Opatov		819 636,00	RHMP č. 794
Pořízení klimatizační jednotky do pracoviště vzácných tisků - Brusnice		53 978,40	RHMP č. 794



Nákup skartovacího stroje pro potřeby ředitelství		52 479,00	RHMP č. 794
Nákup výpočetní techniky – odvod z IF		1 750 000,00	RHMP č. 794
Nákup nového software		2 351 916,00	RHMP č.1282
Rozšíření ekonom. software a zavedení webového rozhraní MKP		1 278 939,30	RHMP č. 2015
Nákup sedací soupravy do haly knihovny v hl. budově		48 358,00	RHMP č.2015

## Doplňková činnost

Jako doplňkovou činnost provozovala MKP pronájem nebytových prostor pro provozování bufetu a krátkodobý pronájem sálů včetně vybavení v budově na Mariánském náměstí.

Náklady	1 312 tis. Kč
Výnosy	1 805 tis. Kč
Hospodářský výsledek před zdaněním	493 tis. Kč

## Hospodaření s FKSP

Položka	Plán	Skutečnost v tis. Kč
---------	------	-------------------------

### Zdroje

Zůstatek k 31.12. 2008	575	575
Příděl v roce 2009	2 200	2 323
<b>C e l k e m</b>	<b>2 775</b>	<b>2 898</b>

### Užití

Kultura	170	102
Rekreace	160	62
Závodní stravování	1 800	1 603
Peněžní dary	250	196
Penzijní připojištění	340	328
Očkování	30	32
Sociální výpomoc	25	0
<b>C e l k e m</b>	<b>2 775</b>	<b>2 323</b>

Zůstatek k 31. 12. 2009	<b>575</b>
Z toho účelově na dary	54

Hospodaření s prostředky fondu probíhalo podle schválených zásad pro rok 2009. Výše jednotného přídeľu do FKSP odpovídá skutečné výši vyplacených platů. Z položky rekreace bylo nakoupeno 11 poukazů na dětskou rekreaci, 44 poukazů na zimní a letní rekreaci pro zaměstnance a jejich rodinné příslušníky. Sociální výpomoc nebyla v roce 2009 vyplacena žádná. Peněžní dary byly vyplaceny v souladu se zásadami při pracovních a životních jubileích 58 zaměstnancům. Prostředky na kulturu byly využity na nákup vstupenek do divadel a na koncerty. Možnost očkování proti chřipce využilo 111 zaměstnanců. Příspěvek na penzijní připojištění byl poskytnut 184 zaměstnancům.



## Rozbor hospodaření PO za rok 2009

## Hlavní činnost

v tis.Kč

	Schv. rozp. 2009	Uprav. rozp. 2009	Skutečnost 2009	% plnění k UR	Skutečnost 2008	Index 2009/08
<b>TRŽBY celkem</b>	<b>22 000</b>	<b>28 340,5</b>	<b>28 205,0</b>	<b>99,5</b>	<b>24 566</b>	<b>1,15</b>
<b>NÁKLADY celkem</b>	<b>239 800</b>	<b>252 707,0</b>	<b>252 841,7</b>	<b>100,1</b>	<b>233 091,9</b>	<b>1,08</b>
z toho vybrané položky						
<b>Spotřebované nákupy</b>	<b>35 500</b>	<b>39 604,4</b>	<b>40 751,7</b>	<b>102,9</b>	<b>33 442,4</b>	<b>1,22</b>
z toho: spotřební materiál	22 000	23 884,4	24 709,4	103,5	21 651,7	1,14
drobný hmotný majetek	4 500	6 842,0	7 043,7	102,9	2 386,6	2,95
spotřeba energie	9 000	8 878,0	8 998,6	101,4	9 404,1	0,96
<b>Služby</b>	<b>38 555</b>	<b>45 237,6</b>	<b>44 070,6</b>	<b>97,4</b>	<b>41 344,8</b>	<b>1,07</b>
z toho: výkony spojů	3 800	3 773,0	3 772,4	100,0	3 796,0	0,99
nájemné a služby (nebyt.pr.)	20 100	21 143,0	20 877,0	98,7	19 807,0	1,05
úklid	6 000	6 000,0	5 943,4	99,1	6 092,0	0,98
náklady na leasing						
opravy a udržování	3 900	3 928,0	3 963,9	100,9	2 950,0	1,34
cestovné	330	370,0	341,7	92,4	303,0	1,13
náklady na reprezentaci	60	90,4	90,9	100,6	381,0	0,24
ostatní	4 365	9 933,2	9 081,3	91,4	8 015,8	1,13
<b>Osobní náklady</b>	<b>153 937</b>	<b>156 993,8</b>	<b>156 902,5</b>	<b>99,9</b>	<b>148 166,7</b>	<b>1,06</b>
z toho: ostatní osobní náklady	1 000	906,4	807,2	89,1	867,0	0,93
mzdové náklady	112 204	115 704,0	115 704,0	100,0	107 381,0	1,08
zákonné pojištění	38 489	37 788,8	37 787,8	100,0	37 770,7	1,00
zákon. soc.náklady (FKSP)	2 244	2 314,0	2 314,0	100,0	2 148,0	1,08
ostatní soc. náklady	0	280,6	289,5	103,2	0,0	
<b>Daně a poplatky</b>	<b>65</b>	<b>63,0</b>	<b>232,3</b>	<b>368,7</b>	<b>63,0</b>	<b>3,69</b>
(s výjimkou daně z příjmů)						
<b>Ostatní náklady</b>	<b>1 200</b>	<b>1 178,2</b>	<b>1 270,3</b>	<b>107,8</b>	<b>1 151,0</b>	<b>1,10</b>
z toho: úroky						
manka a škody						
jiné ostatní náklady	1 200	1 178,2	1 270,3	107,8	1 151,0	1,10
<b>Odpisy</b>	<b>10 543,0</b>	<b>9 630,0</b>	<b>9 614,3</b>	<b>99,8</b>	<b>8 924,0</b>	<b>1,08</b>
z toho: z budov a staveb	403	403,0	402,7	99,9	403,0	1,00
zařízení	10 140	9 227,0	9 211,6	99,8	8 521,0	1,08
<b>NEINVEST.PŘÍSPĚVEK</b>	<b>215 000</b>	<b>223 251,4</b>	<b>223 251,4</b>	<b>100,0</b>	<b>210 941,1</b>	<b>1,06</b>
<b>NEINVEST.PŘÍSPĚVEK MČ</b>		<b>1 115,1</b>	<b>1 115,1</b>	<b>100,0</b>	<b>1 022,8</b>	<b>1,09</b>
<b>nárok na dotaci FM Norsko</b>	<b>2 800</b>	<b>0,0</b>	<b>390,0</b>			
<b>HOSP. VÝSLEDEK (+zisk, -ztráta)</b>	<b>0</b>	<b>0,0</b>	<b>119,80</b>		<b>3 438</b>	
<b>Počet zaměstnanců</b>	<b>455</b>	<b>455,0</b>	<b>450,0</b>	<b>98,9</b>	<b>451</b>	<b>1,00</b>

Zpracovala: Ing. Libuše Matyášová  
telefon: 222113409

Schválil: RNDr. Tomáš Řehák

Dne: 3.2.2010





# ROZBOR HOSPODAŘENÍ za rok 2009 - hlavní činnost

Tabulka č.  
v příloze K

ORGANIZACE	Schválený rozpočet 2009	Upravený rozpočet 2009	Skutečnost k 31.12. 2009	% plnění k UR
Městská knihovna				

<b>TRŽBY CELKEM</b>	<b>22 000</b>	<b>28 340,5</b>	<b>28 205</b>	<b>100%</b>
z toho :				
z knihovnické činnosti	18 900	21 329,6	21 085	99%
z ostatní činnosti - vlast.akce	1 100	1 890,0	1 899	100%
ostatní výnosy	2 000	5 120,9	5 221	102%

<b>NÁKLADY CELKEM</b>	<b>239 800</b>	<b>252 707</b>	<b>252 842</b>	<b>100%</b>
<b>Spotřebované nákupy</b>	<b>35 500</b>	<b>39 604,4</b>	<b>40 751,7</b>	<b>103%</b>
z toho : spotřební materiál	22 000	23 884,4	24 709,4	103%
drobný hmotný majetek	4 500	6 842,0	7 043,7	103%
spotřeba energie	9 000	8 878,0	8 998,6	101%
ostatní				
<b>Služby</b>	<b>38 555</b>	<b>45 237,6</b>	<b>44 070,6</b>	<b>97%</b>
z toho : výkony spojů	3 800	3 773,0	3 772,4	100%
nájemné a služby	20 100	21 143,0	20 877,0	99%
úklid	6 100	6 000,0	5 943,4	99%
náklady na leasing	0	0,0		
opravy a udržování	3 900	3 928,0	3 963,9	101%
cestovné	330	370,0	341,7	92%
náklady na reprezentaci	60	90,4	90,9	101%
ostatní	4 265	9 933,2	9 081,3	91%
<b>Osobní náklady</b>	<b>153 937</b>	<b>156 993,8</b>	<b>156 902,5</b>	<b>100%</b>
z toho : ostatní osobní náklady	1 000	906,4	807,2	89%
mzdové náklady	112 204	115 704,0	115 704,0	100%
zákonné soc.pojištění	38 489	37 788,8	37 787,8	100%
zákonné soc.náklady (FKSP)	2 244	2 314,0	2 314,0	100%
ostatní		280,6	289,5	103%
<b>Daně a poplatky</b>	<b>65</b>	<b>63,0</b>	<b>232,3</b>	<b>369%</b>
(s výjimkou daně z příj.)				
<b>Ostatní náklady</b>	<b>1 200</b>	<b>1 178,2</b>	<b>1 270,3</b>	<b>108%</b>
z toho : úroky				
manka a škody				
jiné ostatní náklady	1 200	1 178,2	1 270,3	108%
<b>Odpisy</b>	<b>10 543</b>	<b>9 630,0</b>	<b>9 614,3</b>	<b>100%</b>
z toho : z budov a staveb	403	403,0	402,7	100%
zařízení	10 140	9 227,0	9 211,6	100%
<b>HOSPODÁŘSKÝ VÝSLEDEK</b>	<b>0</b>	<b>0,0</b>	<b>119,8</b>	
<b>Použití RF, krytí doplň.činností</b>				
<b>Neinvestiční příspěvek</b>	<b>215 000</b>	<b>223 251,4</b>	<b>223 251,4</b>	<b>100%</b>
<b>NEINVEST.PRÍSPĚVEK MČ</b>	<b>0</b>	<b>1 115,1</b>	<b>1 115,1</b>	
<b>Nárok na dotaci HISPRA</b>	<b>2 800</b>		<b>390,0</b>	
<b>Počet zaměstnanců</b>	<b>455</b>	<b>455</b>	<b>450</b>	<b>99%</b>

Vypracoval :  
Ing. Libuše Matyášová  
V Praze dne 5.2.2010

Schválil :  
RNDr. Tomáš Řehák

*(Handwritten signature)*

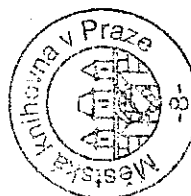



## ROZBOR HOSPODAŘENÍ za rok 2009 - doplňková činnost

v tis.Kč

Městská knihovna		Rozpočet 2009	Skutečnost k 31.12.2009
<b>TRŽBY CELKEM</b>		<b>1 400</b>	<b>1 805</b>
z toho :	tržby z prodeje služeb	1 400	1 791
	úroky		14
	ostatní		
<b>NÁKLADY CELKEM</b>		<b>945</b>	<b>1 312</b>
<b>Spotřebované nákupy</b>		<b>55</b>	<b>53</b>
z toho : spotřební materiál		0	
drobný hmotný majetek			
spotřeba energie		55	53
ostatní			
<b>Služby</b>		<b>275</b>	<b>309</b>
z toho : výkony spojů		10	21
nájemné a služby (u nebyt.prostor)		35	39
úklid		155	191
opravy a udržování			
cestovné			
náklady na reprezentaci			
ostatní		75	58
<b>Osobní náklady</b>		<b>610</b>	<b>733</b>
z toho : ostatní osobní náklady		80	84
mzdové náklady		370	459
zákonné soc.pojištění		153	181
zákonné soc.náklady (FKSP)		7	9
ostatní			
<b>Daně a poplatky</b>		<b>0</b>	<b>0</b>
(s výjimkou daně z příj.)			
<b>Ostatní náklady</b>		<b>5</b>	<b>217</b>
z toho : úroky			
manka a škody			
jiné ostatní náklady		5	217
<b>Odpisy</b>			
z toho : z budov a staveb			
zařízení			
<b>HOSPODÁŘSKÝ VÝSLEDEK</b>		<b>455</b>	<b>493</b>
<b>Počet zaměstnanců</b>		<b>2</b>	<b>2</b>

Vypracoval :  
Ing. Libuše Matyášová  
V Praze dne 5.2.2010

Schválil :  
RNDr. Tomáš Řehák





## Rozbor hospodaření PO za rok 2009

## Doplňková činnost

v tis. Kč

	Schv. rozp. 2009	Skutečnost 2009	% plnění	Skutečnost 2008	Index 2009/08
<b>TRŽBY celkem</b>	<b>1 400</b>	<b>1 805</b>	<b>128,9</b>	<b>1 442</b>	<b>1,25</b>
<b>NÁKLADY celkem</b>	<b>945</b>	<b>1 312</b>	<b>138,8</b>	<b>905</b>	<b>1,45</b>
z toho vybrané položky					
<b>Spotřebované nákupy</b>	<b>55</b>	<b>53</b>	<b>96,4</b>	<b>41</b>	<b>1,29</b>
z toho: spotřební materiál					
drobný hmotný majetek					
spotřeba energie	55	53	96,4	41	1,29
<b>Služby</b>	<b>275</b>	<b>309</b>	<b>112,4</b>	<b>244</b>	<b>1,27</b>
z toho: výkony spojů	10	21	210,0	10	2,10
nájemné a služby (nebyt.pr.)	35	39	111,4	31	1,26
úklid	155	191	123,2	156	1,22
ostraha	75	58	77,3	47	1,23
náklady na leasing					
opravy a udržování					
cestovné					
náklady na reprezentaci					
ostatní náklady					
<b>Osobní náklady</b>	<b>610</b>	<b>733</b>	<b>120,2</b>	<b>617</b>	<b>1,19</b>
z toho: ostatní osobní náklady	80	84	105,0	43	1,95
mzdové náklady	370	459	124,1	408	1,13
zákon. soc. pojištění	153	181	118,3	158	1,15
zákon. soc. náklady (FKSP)	7	9	128,6	8	1,13
<b>Daně a poplatky</b>					
(s výjimkou daně z příjmů)					
<b>Ostatní náklady</b>	<b>5</b>	<b>217</b>	<b>4340,0</b>	<b>3</b>	<b>72,33</b>
z toho: úroky					
manka a škody					
odpis nedobytných pohledávek	5	217	4340,0	3	72,33
<b>Odpisy</b>					
z toho: z budov a staveb					
zařízení					
<b>HOSPODÁŘSKÝ VÝSLEDEK</b>	<b>455</b>	<b>493</b>	<b>108,4</b>	<b>537</b>	<b>0,92</b>
(před zdaněním, + zisk, - ztráta)					
<b>Počet zaměstnanců</b>	<b>2</b>	<b>2</b>	<b>100,0</b>	<b>2</b>	<b>1,00</b>



**Plnění počtu zaměstnanců a prostředků na platy za rok 2009**

U k a z a t e l	Měrná jedn.	R o k 2009	Skutečnost 2009	% plnění	Skutečnost 2008	Index 2009/08
a	b	1	2	3	4	5
<b><u>Hlavní činnost</u></b>						
Počet zaměstnanců	přep. os.	455	450	98,90	451	99,78
Prostředky na platy <sup>+) </sup>	tis. Kč	115 704	115 704	100,00	107 381	107,75
z toho: platové tarify	tis. Kč	90 932	72 854	80,12	69 342	105,06
Průměrný plat	Kč	21 191	21 427	101,11	19 842	107,99
Ostatní osobní náklady	tis. Kč	906	808	89,18	867	93,19
<b><u>Kromě toho:</u></b>						
výplaty z grantů	tis. Kč	x		x		
<b><u>Doplňková činnost</u></b>						
Počet zaměstnanců	přep. os.	x	2	x	2	100,00
Prostředky na platy	tis. Kč	x	459	x	408	112,50
Průměrný plat	Kč	x	19 140	x	16 983	112,70
Ostatní osobní náklady	tis. Kč	80	84	105,00	43	195,35

Poznámka: <sup>+)</sup>  Ve sloupci 1 uveďte limit, event. přípustný objem prostředků na platy, na rok 2009.  
Výpočet přípustného objemu prostředků na platy za rok 2009 přiložte k této tabulce.

Vypracoval/a: A.Červená

Telefon: 222113406

Datum: 3.2.2010

*Červená*





# Výkonové ukazatele Městské knihovny v Praze – skutečnost za rok 2009

Městská knihovna včetně poboček	Počet		Počet návštěvníků		Tržby v tis. Kč		Průměrná cena vstupenky v Kč	
	plán 2009	skutečnost k 31.12.2009	plán 2009	skutečnost k 31.12.2009	plán 2009	skutečnost k 31.12.2009	plán 2009	skutečnost k 31.12.2009
Návštěvníci			2 100 000	2 195 707	21 329,6	21 085		
Výpůjčky	6 850 000	6 784 858						
Vlastní akce- LU	350	401	30 000	33 604	1 890,0	1 899	35	50
z toho KVC	-	-	-	-	-	-	-	-
Ostatní výnosy z hl. činnosti	-	-	-	-	5 120,9	5 221	-	-
Celkem za hl. činnost Městské knihovny Praha	6 850 350	6 785 259	2 130 000	2 229 311	28 340,5	28 205	35	60

Šedá políčka se nevyplňují.

Zpracovala/tel.: Jiřina Kočová/tel. 222322862

V Praze dne : 25.1.2010

Schválil: Ondřej Vavřík

vedoucí ekonomicko správního odboru

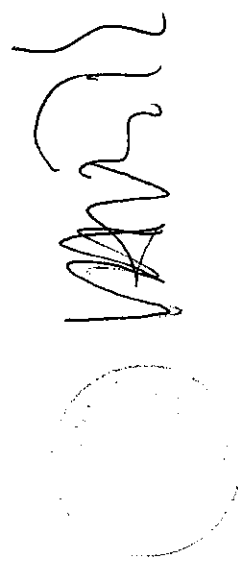



**Rozbor hospodaření za rok 2009**  
**Kapitálové výdaje**  
 včetně použití vl.zdrojů z IF k IA, státní dotace a ostat.zdrojů

Tabulka č. 3 c

**Přehled o investiční akci**

Číslo akce: **0008757**

Název akce: **Rekonstrukce a modernizace knihovny Ruská**

Adresa akce: **Ruská 1455/192, Praha 10**

IČ-Organizace: **00064467 Městská knihovna v Praze**

Typ: PO

Zodpovědná osoba: **Ondřej Černý**

Telefon: **222 113 250**

Správce akce: **radní Bc.Ondřej Pecha**

Zahájení akce(rok) **0**

Ukončení akce(rok): **0**

Typ akce: **R**

Finanční profil akce v korunách (na 2 desetinná místa)

Kč

	Náklady akce celkem (CNA)	Profinanc. do 31.12.2008	Rozpočet schválený	Rozpočet upravený	Skutečné čerpání	Rozpočet schválený	Předp.čerpání z IF (k IA)	Zbývá požadavek na další roky
			rok 2009			rok 2010		
<b>CELKEM</b>	<b>83 332 099,80</b>	<b>2 318 566,40</b>	<b>57 750 000,00</b>	<b>27 963 533,40</b>	<b>13 832 423,83</b>	<b>53 050 000,00</b>	<b>14 131 109,57</b>	<b>0,00</b>
Zdroje: KV - HMP	59 451 400,43	2 232 510,00	57 750 000,00	18 300 000,00	4 168 890,43	53 050 000,00		
KV - státní	0,00							
IF k IA - PO	23 880 699,37	86 056,40		9 663 533,40	9 663 533,40		14 131 109,57	
KV - ostatní	0,00							
další roky		2011	2012	2013	2014	2015	2016	další...
rozpis:		0,00	0,00	0,00	0,00	0,00	0,00	0,00
Zdroje: KV - HMP								
Nákl.akce (pův.): KV - státní								
0,00 IF k IA - PO								
KV - ostatní								

**Komentář**

Po obnazení ocelové konstrukce (skeletu) budovy byly zjištěny závažné skryté vady. Bylo nutné sanovat všechny patky nosných sloupů, vyplnit spáry mezi nosnými celovými profily a provést provizorní zpevnění ocelové konstrukce objektu, včetně dalších méně významných zásahů. Pokračování realizace stavby se tak opozdilo o necelé dva měsíce.

Celkové náklady zahrnují stavební práce vč. 5 % rezervy (77 871 tis. Kč), autorský, technický dozor a náklady na výběrová řízení (2 971,57 tis. Kč) a náklady na interiér investičního charakteru vč. výběrové řízení (2 489,23 tis. Kč)

Prostředky ve výši 9 663 533,4 Kč byly ponechány MKP z účelové dotace HMP roku 2007 a 2008. Nevyčerpané prostředky v r. 2009 ve výši 14 131 109,57 Kč žádáme ponechat do roku 2010.

Zpracoval:  
Ing. Libuše Matyášová

Schválil:  
RNDr. Tomáš Řehák

Datum:  
5.2.2010

Poznámka

Celkové náklady akce (CNA) = Profinanc.do 31.12.08 + Skut.čerp.2009 + Schvál.rozp.2010 + Předp.čerp.z IF k IA v 2010 + Zbýv.požad.na další roky

Vysvětlivky

PIA - přehled o investiční akci (formulář)

Typ inv. akce - R - probíhající akce - rozestavěná stavba, Z - akce zahajovaná

Náklady - částky včetně DPH

IA - investiční akce

PO - příspěvková organizace

IF k IA - investiční fond (vlastní zdroje) PO k inv.akci



**Rozbor hospodaření za rok 2009**  
**Kapitálové výdaje**  
 včetně použití vl.zdrojů z IF k IA, státní dotace a ostat.zdrojů

Tabulka 3c

**Přehled o investiční akci**

Číslo akce:	<b>0008756</b>		
Název akce:	<b>Začlenění knih. Dejvice do obj. NTK</b>		
Adresa akce:	Flemingovo náměstí, Praha 6		
IČ-Organizace:	00064467	Městská knihovna Praha	Typ: PO
Zodpovědná osoba:	Ondřej Vavřík	Telefon:	222 113 250
Správce akce:	radní Bc.Ondřej Pecha		
Zahájení akce(rok)	2006	Ukončení akce(rok):	2009
		Typ akce:	R

**Finanční profil akce v k o r u n á c h** (na 2 desetinná místa) Kč

	Náklady akce celkem (CNA)	Profinanc. do 31.12.2008	Rozpočet schválený	Rozpočet upravený	Skutečné čerpání	Rozpočet schválený	Předp.čerpání z IF (k IA)	Zbývá požadavek na
			rok 2009			rok 2010		další roky
CELKEM	2 537 394,30	583 597,50	0,00	1 953 700,00	1 953 796,80	0,00	0,00	0,00
Zdroje: KV - HMP	583 397,50	583 397,50	0,00					
KV - státní								
IF k IA - PO	1 953 996,80	200,00		1 953 700,00	1 953 796,80			
KV - ostatní	0,00	0,00						
Nákl.akce (pův.): 0,00	další roky	2011	2012	2013	2014	2015	2016	další...
	rozpis:	0,00	0,00	0,00	0,00	0,00	0,00	0,00
	Zdroje: KV - HMP							
	KV - státní							
	IF k IA - PO							
	KV - ostatní							

**Komentář**

Prostředky ve výši 268 802,5 byly ponechány z KV HMP roku 2008 a byly použity k částečnému financování výběrového řízení a na nákup vnitřního vybavení knihovny. Vnitřní vybavení bylo dofinancováno ve výši 1 684 994,30 Kč z investičních prostředků MKP( investičního fondu) .  
 Knihovna byla slavnostně otevřena 9.9.2009

Zpracoval:  
Ing. Libuše Matyášová

Schválil:  
RNDr. Tomáš Řehák

Datum:  
5.2.2010

**Poznámka**

Celkové náklady akce (CNA) = Profinanc.do 31.12.08 + Skut.čerp.2009 + Schvál.rozp.2010 + Předp.čerp.z IF k IA v 2010 + Zbýv.požad.na další roky

**Vysvětlivky**

PIA - přehled o investiční akci (formulář)

Typ inv. akce - R - probíhající akce - rozestavěná stavba, Z - akce zahajovaná

Náklady - částky včetně DPH

IA - investiční akce

PO - příspěvková organizace

IF k IA - investiční fond (vlastní zdroje) PO k inv.akci



**Rozbor hospodaření za rok 2009**  
**Kapitálové výdaje**  
včetně použití vl.zdrojů z IF k IA, státní dotace a ostat.zdrojů

Tabulka č. 3 c

**Přehled o investiční akci**

Číslo akce:	0004246		
Název akce:	Rekonstrukce a modernizace ústředí MK		
Adresa akce:	Mariánské nám. 1, Praha 1		
IČ-Organizace:	00064467	Městská knihovna v Praze	Typ: PO
Zodpovědná osoba:	Ondřej Černý	Telefon:	222 113 452
Správce akce:	radní Bc.Ondřej Pecha		
Zahájení akce(rok)	1997	Ukončení akce(rok):	2017
		Typ akce:	R

**Finanční profil akce v korunách (na 2 desetinná místa)**

	Náklady akce celkem (CNA)	Profinanc. do 31.12.2008	Rozpočet schválený	Rozpočet upravený	Skutečné čerpání	Rozpočet schválený	Předp. čerpání z IF (k IA)	Zbývá požadavek na
			rok 2009			rok 2010		další roky
C E L K E M	91 150 000,00	69 881 724,60	0,00	949 687,40	949 687,40	0,00	0,00	20 318 588,00
Zdroje: KV - HMP	85 013 313,00	64 694 725,00						20 318 588,00
KV - státní	0,00							
IF k IA - PO	6 136 687,00	5 186 999,60		949 687,40	949 687,40	0,00	0,00	0,00
KV - ostatní	0,00							
Nákl.akce (pův.): 0,00	další roky	2011	2012	2013	2014	2015	2016	další...
	rozpis:	3 000 000,00	3 000 000,00	4 000 000,00	3 000 000,00	3 000 000,00	3 000 000,00	1 318 588,00
	Zdroje: KV - HMP	3 000 000,00	3 000 000,00	4 000 000,00	3 000 000,00	3 000 000,00	3 000 000,00	1 318 588,00
	KV - státní							
	IF k IA - PO							
	KV - ostatní							

**Komentář**

Prostředky ve výši 949 687,40 Kč byly MKP ponechány z účelové dotace HMP z roku 2007 a byly použity na nákup: Rozšíření počtu služebních notebooků 5 ks, server pro nový Intranet, navýšení kapacity diskového pole pro digitalizaci v souvislosti s novou etapou digitalizace knihovního fondu, nákup 4 ks plazmových obrazovek do čtyř poboček jako nová forma komunikace s uživateli, multilicence pro terminálový server Windows v souvislosti s počátkem přechodu částí stanic na terminálové řešení.

Zpracoval:  
Ing. Libuše Matyášová

Schválil:  
RNDr. Tomáš Rehak

Datum:  
5.2.2010

Poznámka  
Celkové náklady akce (CNA) = Profinanc.do 31.12.08 + Skut.čerp.2009 + Schvál.rozp.2010 + Předp.čerp.z IF k IA v 2010 + Zbýv.požad.na další roky

Vysvětlivky

PIA - přehled o investiční akci (formulář)

Typ inv. akce - R - probíhající akce - rozestavěná stavba, Z - akce zahajovaná

Náklady - částky včetně DPH

IA - investiční akce

PO - příspěvková organizace

IF k IA - investiční fond (vlastní zdroje) PO k inv.akci



## Kapitálové výdaje

včetně vl.zdrojů z INV.fondu a NEINV.prostředků souvisejících s INV.akcí

## Probíhající INV. akce / Rozestavěná stavba

ORGANIZACE	Městská knihovna v Praze		
Číslo akce	8757		
Název akce	REaMO Ruská		
Realizace v letech	od 2006 do 2011		
Návrh finančních prostředků (včetně DPH)		(zaokrouhl.na 2 deset.místa) v tis.Kč	
INV. akce (IA) - podléhající zákonu č. 199/1994 Sb., o zadávání veřejných zakázek, resp. zák.č. 40/2004 Sb., o veřejných zakázkách, resp. zák.č. 137/2006 Sb., o veřejných zakázkách (ZVZ)		Náklady	celkem
CELKOVÉ NÁKLADY (CN)		CN=IP+NIP (1+2)	89 082,10
INVESTIČNÍ PROSTŘEDKY (IP) CELKEM = Celk. náklady akce (CNA)		IP=KV+IF k IA (1)	83 332,10
z toho:		KV	IF k IA
KAPITÁLOVÉ VYDAJE (KV) a vlastní zdroje z INV. FONDU (IF k IA)		59 451,40	23 880,70
z toho: projektová dokumentace		2 532,50	86,06
stavební část		53 457,80	21 794,64
technologie		0,00	0,00
interiér - vybavení (INV. charakteru)		2 489,53	0,00
zařízení		0,00	0,00
ostatní (výběrová řízení, autorská a technický dozor)		971,57	2 000,00
NEINVESTIČNÍ PROSTŘEDKY (NIP) související s INV. akcí (IA) CELKEM:		(2)	5 750,00
z toho: projektové práce interiér			200,00
interiér - vybavení (NEINV. charakteru)			5 000,00
zařízení VT			550,00

## Průběh INV. akce

(zaokrouhl.na 2 deset.místa) v tis.Kč

Čerpání finančních prostředků v roce 2009 a v předcházejících letech realizace (včetně DPH)						
ROK	INV. PROSTŘEDKY (IP)			NEINV. PROSTŘEDKY (NIP) související s IA		
	NÁZEV	Čerpaná částka		NÁZEV	Čerpaná částka	
		KV	IF k IA		ÚDRŽBA a OPR.	VYBAVENÍ
1991-2001						
2002						
2003						
2004						
2005						
2006	projektové práce	1 006,80				
2007	projektové práce a výběr. řízení	1 225,71				
2008	výběrové řízení		86,06			
2009		4 168,89	9 663,53			
celkem KV + IF k IA		6 401,40	9 749,59	celkem UD. a OPR. + VYB.	0,00	0,00
celkem IP - do 2009		16 150,99		celkem NIP - do 2009	0,00	

Schválený rozpočet na rok 2010 a návrh (předpoklad) čerpání fin.prostředků v dalších letech (včetně DPH)						
ROK	INV. PROSTŘEDKY (IP)			NEINV. PROSTŘEDKY (NIP) související s IA		
	NÁZEV	Schvál./požadov.částka		NÁZEV	Požadovaná částka	
		KV	IF k IA		ÚDRŽBA a OPR.	VYBAVENÍ
2010	stavební práce a interiéru inv. charakteru	53 050,00	14 131,11	zařízení interiéru vč. VT		5 750,00
2011						
2012						
2013						
2014						
2015						
2016						
další						
celkem KV + IF k IA		53 050,00	14 131,11	celkem UD. a OPR. + VYB.	0,00	5 750,00
celkem IP - předp.od 2010		67 181,11		celkem NIP - předp.od 2010	5 750,00	
celkem KV + IF k IA		59 451,40	23 880,70	celkem UD. a OPR. + VYB.	0,00	5 750,00
celkem IP		83 332,10		celkem NIP	5 750,00	



**Rozbor hospodaření za rok 2009**  
**Kapitálové výdaje**  
včetně vl.zdrojů z INV.fondů a NEINV.prostředků souvisejících s INV.akcí

Tabulka č. 3 a

TAB 3a - pokračování

**Průběh INV. akce**

**Komentář**

V roce 2007 mělo proběhnout výběrové řízení na dodavatele stavby, ale nakonec po vyskútnutí se pochybností o správnosti postupu, bylo zrušeno. Předpokládaná hodnota dodávky byla upravena dle odborného posudku (rozpočtu stavby) a odborného odhadu nákladů na interiér.

Zakázka byla opakovaně vypsaná v březnu 2008 a po předložení nabídek byla zrušena z důvodu nedostatečného finančního krytí ze strany zadavatele. Na základě doporučení Odboru kultury, památkové péče a cestovního ruchu byla zakázka opakovaně vypsaná s nově zvolenými parametry a zveřejněna v IS VZ US dne 4.5.2009. Organizací veřejné zakázky byla pověřena společnost Gordion s r.o. V předepsané lhůtě, to je 10.6.2009, podalo nabídky celkem 8 uchazečů. V průběhu června proběhlo posouzení nabídek. Zadávací řízení bylo ukončeno dne 23.7.2009 rozhodnutím o výběru nejvhodnější nabídky, kterou podala společnost Vltavín Holding - stavební podnik. SOD byla podepsána dne 14.9.2009, staveniště předáno dodavateli 17.9 a stavební práce byly v následujících dnech zahájeny.

Po obnazení ocelové konstrukce (skeletu) budovy byly zjištěny závažné skryté vady konstrukce. Bylo nutné sanovat všechny patky nosných sloupů, vyplnit spáry mezi nosnými celovými profily a provést provizorní zpevnění ocelové konstrukce objektu, včetně dalších méně významných zásahů. Tyto práce jsou prováděny formou dodatku SOD. Dokončení realizace stavby se tak odhadem opozdilo o necelé dva měsíce, tzn. na červen 2010. Další překážky, které se objevily v souvislosti s nedostatky v projektové dokumentaci se postupně podařilo odstranit, příp. jsou postupně řešeny. Celkové náklady zahrnují stavební práce vč. 5 % rezervy (77 871 tis. Kč), autorský, technický dozor a náklady na výběrová řízení (2 971,57 tis. Kč) a náklady na interiér investičního charakteru vč. výběrové řízení (2 489,23 tis. Kč).

Prostředky ve výši 9 663 533,4 Kč byly ponechány MKP z účelové dotace HMP roku 2007 a 2008. Nevyčerpané prostředky v r. 2009 ve výši 14 131 109,57 Kč žádáme ponechat do roku 2010.

Zpracoval:  
Ing. Libuše Matyášová

Schválil:  
RNDr. Tomáš Řehák

Datum:  
5.2.2010

**Poznámka**

KV - kapitálové výdaje = investiční dotace z rozpočtu HMP, resp. investičního transferu z rozpočtu HMP  
IF k IA - vlastní zdroje PO použité z investičního fondu (IF) organizace na financování / dofinancování investiční akce (IA)



**Rozbor hospodaření za rok 2009**  
**Kapitálové výdaje**  
včetně vl.zdrojů z INV.fondů a NEINV.prostředků souvisejících s INV.akcí

Tabulka 3 a

**Probíhající INV. akce / Rozestavěná stavba**

<b>ORGANIZACE</b>	<b>Městská knihovna v Praze</b>
Číslo akce	4246
Název akce	REaMO ústředí MK
Realizace v letech	od 1997 do 2016

**Návrh finančních prostředků (včetně DPH)** (zaokrouhl.na 2 desetiny.místa) v tis.Kč

INV. akce (IA) - podléhající zákonu č. 199/1994 Sb., o zadávání veřejných zakázek, resp. zák.č. 40/2004 Sb., o veřejných zakázkách, resp. zák.č. 137/2006 Sb., o veřejných zakázkách (ZVZ)		<b>Náklady</b>	<b>celkem</b>
<b>CELKOVÉ NÁKLADY (CN)</b>		CN=IP+NIP (1+2)	91 150,00
<b>INVESTIČNÍ PROSTŘEDKY (IP) CELKEM = Celk. náklady akce (CNA)</b>		IP=KV+IF k IA (1)	91 150,00
z toho:		<b>KV</b>	<b>IF k IA</b>
<b>KAPITÁLOVÉ VÝDAJE (KV) a vlastní zdroje z INV. FONDU (IF k IA)</b>		85 013,31	6 136,69
z toho:			
projektová dokumentace			
stavební část			
technologie			
interiér - vybavení (INV. charakteru)			
zařízení VT		85 013,31	6 136,69
ostatní (výběrová řízení, autorská a technický dozor)			
<b>NEINVESTIČNÍ PROSTŘEDKY (NIP) související s INV. akcí (IA) CELKEM :</b>		(2)	0,00
z toho:			
projektové práce interiéru			
interiér - vybavení (NEINV. charakteru)			
zařízení VT			

**Průběh INV. akce** (zaokrouhl.na 2 desetiny.místa) v tis.Kč

Čerpání finančních prostředků v roce 2009 a v předcházejících letech realizace (včetně DPH)						
ROK	INV. PROSTŘEDKY (IP)			NEINV. PROSTŘEDKY (NIP) související s IA		
	NÁZEV	Čerpaná částka		NÁZEV	Čerpaná částka	
		KV	IF k IA		ÚDRŽBA a OPR.	VYBAVENÍ
1991-2001	výpočetní technika	51 448,00				
2002	výpočetní technika	4 000,00	1 295,00			
2003	výpočetní technika	0,00				
2004	výpočetní technika	1 770,00				
2005	výpočetní technika	1 730,00				
2006	výpočetní technika	3 388,41				
2007	výpočetní technika	2 358,31				
2008	výpočetní technika		3 892,00			
2009	výpočetní technika		949,69			
celkem KV + IF k IA		64 694,72	6 136,69	celkem UD. a OPR. + VYB.	0,00	0,00
celkem IP - do 2009		70 831,41		celkem NIP - do 2009	0,00	

Schválený rozpočet na rok 2010 a návrh (předpoklad) čerpání fin.prostředků v dalších letech (včetně DPH)						
ROK	INV. PROSTŘEDKY (IP)			NEINV. PROSTŘEDKY (NIP) související s IA		
	NÁZEV	Schvál./požadov.částka		NÁZEV	Požadovaná částka	
		KV	IF k IA		ÚDRŽBA a OPR.	VYBAVENÍ
2010	výpočetní technika	0,00		zařízení interiéru vč. VT		
2011	výpočetní technika	3 000,00				
2012	výpočetní technika	3 000,00				
2013	výpočetní technika	4 000,00				
2014	výpočetní technika	3 000,00				
2015	výpočetní technika	3 000,00				
2016	výpočetní technika	3 000,00				
další	výpočetní technika	1 318,59				
celkem KV + IF k IA		20 318,59	0,00	celkem UD. a OPR. + VYB.		
celkem IP - předp.od 2010		20 318,59		celkem NIP - předp.od 2010		
celkem KV + IF k IA		85 013,31	6 136,69	celkem UD. a OPR. + VYB.	0,00	0,00
celkem IP		91 150,00		celkem NIP	0,00	



# Rozbor hospodaření za rok 2009

Tabulka č. 3 a

## Kapitálové výdaje

včetně vl.zdrojů z INV.fondu a NEINV.prostředků souvisejících s INV.akcí

TAB 3a - pokračování

### Průběh INV. akce

#### Komentář

V roce 2007 byly na akci 4246 převedeny další prostředky ve výši 5 200 tis. Kč, rozpočet ze zvýšil z 2 000 na 7 200, ale bylo vyčerpáno jen 2 358,31 tis. Kč.

Nevyčerpané prostředky z roku 2007 byly převedeny do roku 2008 a následně část do r.2009.

V roce 2009 bylo pořízeno toto zařízení:

Rozšíření počtu služebních notebooků 5 ks, server pro nový Intranet, navýšení kapacity diskového pole pro digitalizaci v souvislosti s novou etapou digitalizace knihovního fondu, nákup 4 ks plazmových obrazovek do čtyř poboček jako nová forma komunikace s uživateli, multilicence pro terminálový server Windows v souvislosti s počátkem přechodu části stanic na terminálové řešení.

Zpracoval:  
Ing. Libuše Matyášová

Schválil:  
RNDr. Tomáš Řehák

Datum:  
5.2.2010

#### Poznámka

KV - kapitálové výdaje = investiční dotace z rozpočtu HMP, resp. investičního transferu z rozpočtu HMP

IF k IA - vlastní zdroje PO použité z investičního fondu (IF) organizace na financování / dofinancování investiční akce (IA)



## Finanční vypořádání za rok 2009 - FOND ODMĚN

1.	Stav fondu odměn k 31.12.2008	1 313 110,00 Kč
2.	Příděl do fondu odměn z finančního vypořádání roku 2008	389 120,00 Kč
3.	<b>Zdroje roku 2009 celkem (ř.1+2)</b>	<b>1 702 230,00 Kč</b>
4.	Použití fondu odměn v r. 2009 (schváleno usn. RHMP č. ....../2009)	Kč
5.	<b>Zůstatek fondu odměn k 31.12.2009</b>	<b>1 702 230,00 Kč</b>
6.	Návrh na příděl do fondu odměn	363 280,00 Kč
7.	Stav fondu odměn po finančním vypořádání roku 2009 (ř. 5 + 6)	2 065 510,00 Kč

Vypracoval/a: Kočová  
Telefon: 222322862  
Dne: 22.1.2010

Podpis:





## Finanční vypořádání za rok 2009 - FOND KULTURNÍCH A SOC. POTŘEB

<b>I. Vyúčtování základního přídělu za rok 2009</b>	
1) Roční objem nákladů zúčtovaných na platy a náhrady platů, skutečnost k 31.12.2009 (bez OON)	Kč
a) v hlavní činnosti	115 704 000 Kč
b) v doplňkové činnosti	459 351 Kč
2) Nárok - základní příděl 2 % celkem, z toho:	Kč
a) z hlavní činnosti	2 314 080 Kč
b) z doplňkové činnosti	9 187 Kč
3) Příděl zaúčtovaný do nákladů celkem	Kč
z toho: a) z hlavní činnosti	2 314 080 Kč
b) z doplňkové činnosti	9 187 Kč
4) Doplatek +	
a) z hlavní činnosti	Kč
b) z doplňkové činnosti	Kč
<b>II. Finanční vypořádání FKSP</b>	
a) Stav FKSP k 31.12.2008	575 126,98 Kč
b) + Doplatek	Kč
- Vratka z finančního vypořádání FKSP za rok 2008 - hlavní činnost	Kč
c) + Doplatek	Kč
- Vratka z finančního vypořádání FKSP za rok 2008 - doplňková čin.	Kč
d) Základní příděl do FKSP (2 %) - zaúčtovaný do nákladů k 31.12.2009 z hlavní i doplňkové činnosti - celkem (viz bod I.3.)	2 323 267,00 Kč
e) Zdroje FKSP r. 2009 celkem (a+b+c+d)	2 898 393,98 Kč
f) Čerpáno z FKSP v r. 2009	2 323 710,80 Kč
g) Zůstatek k 31. 12. 2009 (e - f)	574 683,18 Kč
h) Doplatek základního přídělu za rok 2009 (z hlavní i DČ) - viz bod I.4. +	
i) Stav FKSP po finančním vypořádání r. 2009	574 683,18 Kč

Vypracoval/a:  
Kočová

Podpis:

Telefon:  
222322862

Dne:

22.1.2010

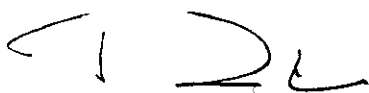



## Přehled o zdrojích a použití REZERVNÍHO FONDU - rok 2009

1.	Stav rezervního fondu k 31.12.2008 z toho: přijaté dary zůstatek nevyčerp. provoz. prostř. z EU, SR, norských f. aj. z r. 2008	2 608 654,77 Kč 137 852,61 Kč ..... Kč
2.	Příděl do rezervního fondu z finančního vypořádání roku 2008	97 278,85 Kč
3.	Přijaté dary v roce 2009 celkem	350 738,00 Kč
	Ing.J.Jandová-na úhradu 2 besed se spisovateli na knih. Modřany	2 000,00 Kč
	Chironax Transport, Praha 9-na úhr.nákl.spoj.s propagací a kult.akcemi	5 000,00 Kč
	Prof.Avv.Gianluca la Villa,Ferrara-Itálie, finanční dar - na rozvoj knihovny	5 366,00 Kč
	Ministerstvo kultury-cena za knihovnu roku 2009	70 000,00 Kč
	Nadace VIA Praha 1-přísp.na projekt pro juniory	6 700,00 Kč
	Vodafone Praha 10-spolupráce na projektu "Karel Čapek-on line"	30 000,00 Kč
	Pražská plynárenská, Praha 4-dar na nájemné-Brusnice	204 672,00 Kč
	AČKo-úklid.slужby, Praha 5 - příspěvek na rozvoj knihovny	27 000,00 Kč
4.	<b>Zdroje roku 2009 celkem</b>	3 056 671,62 Kč
5.	Použití RF v roce 2009 celkem (z toho rozepsat jmenovitě jednotlivé tituly, vč. převodu do invest. fondu) - schváleno usnesením RHMP č. ....	277 322,20 Kč
	Nadace Čes.spořitelny, Praha 4 /z roku 2008/-besedy "Mládež a drogy"	50 004,20 Kč
	Ing.J.Jandová-použito na 2 besedy se spisovateli v knih. Modřany	2 000,00 Kč
	Chironax Transport, Praha 9-kult. a propagační akce v knih.Jírovcovo nám.	2 546,00 Kč
	Vodafone Praha 10-spolupráce na projektu "Karel Čapek-on line"	18 100,00 Kč
	Pražská plynárenská, Praha 4 - nájemné - Brusnice	204 672,00 Kč
6.	Převod nevyčerp. provoz. prostředků z EU, SR, norských fondů aj. z r.2009	..... Kč
7.	<b>Zůstatek rezervního fondu k 31.12.2009</b>	<b>2 779 349,42 Kč</b>
	z toho: nevyčerpané dary	211 268,41 Kč
I.	Návrh na příděl do rezervního fondu z finančního vypořádání roku 2009	90 819,47 Kč
II.	<b>Stav rezervního fondu po finančním vypořádání r. 2009 celkem</b>	<b>2 870 168,89 Kč</b>

Vypracoval/a: Kočová

Podpis:

Telefon: 222322862

Dne: 22.1.2010



## Finanční vypořádání za rok 2009 - INVESTIČNÍ FOND

[illegible]

Vypracovala:  
Ing. Libuše Matyášová

Podpis:

Telefon: 222113409

Dne: 20.1.2010



## Investice

Název akce	číslo akce	UZ	UR 2009	Skutečnost 2009	vlastní zdroje	příspěvek MHMP 2008	us.RHMP/ usn.ZHMP
REaMO knihovny Ruská	8757	00094	18 300 000,0	4 168 890,43	0,00	4 168 890,43	usn. RHMP č. 1827
Začlenění knihovny Dejvice do NTK	8756	00099	268 800,0	268 802,50	268 802,50		ZHMP č.21/1 a 32/2
Rekonstr. a modernizace (REaMO) ústředí MK	4246	00099	949 700,00	949 687,40	949 687,40		usn. ZHMP č. 28/48
REaMO knihovny Ruská	8757	00099	9 300 000,0	9 300 000,0	9 300 000,0		usn. ZHMP č. 28/48
REaMO knihovny Ruská	8757	00099	363 500,0	363 533,54	363 533,54		usn. ZHMP č. 28/48
Revitalizace sálů ústředí MKP	4002	00610	498 000,0	497 730,00	497 730,00		us. RHMP č. 794
HISPRÁ - Digitalizace vzácných tisků	10002	95816	204 800,00	0,00	0,00		us. RHMP č. 623
Začlenění knihovny Dejvice do NTK	8756	00610	1 684 900,00	1 684 994,30	1 684 994,30		us. RHMP č. 794
Pořízení regálů vč. posuvných rošů - Opatov		00610	820 000,00	819 636,00	819 636,00		us. RHMP č. 794
Pořízení klimatizační jednotky do pracoviště vzácných tisků - Brusnice		00610	54 000,00	53 978,40	53 978,40		us. RHMP č. 794
Nákup skartovacího stroje pro potřeby ředitelství		00610	52 000,00	52 479,00	52 479,00		us. RHMP č. 794
Nákup výpočetní techniky		00000	1 750 000,00	1 750 000,00	1 750 000,00		us. RHMP č. 794
Nákup nového software		00610	2 352 000,0	2 351 916,00	2 351 916,00		us. RHMP č. 1282
Rozšíření ekonom. software a zavedení webového rozhraní MKP		00610	1 279 000,0	1 278 939,30	1 278 939,30		us. RHMP č. 2015
Nákup sedací soupravy do haly knihovny v hl. budově		00610	48 000,00	48 358,00	48 358,00		us. RHMP č. 2015
<b>celkem s převodem roku 2007 a 2008</b>			<b>37 924 700,00</b>	<b>23 588 944,87</b>	<b>19 420 054,44</b>	<b>4 168 890,43</b>	

Pozn: Navyčerpáné investiční dotace navrhuje převést do roku 2009. Jedná se o akce probíhající a nedokončené:

REaMO knihovny Ruská	zůstatek 2009
	14 131 109,57

\* MKP předfinancovala investiční nákupy na projekt FM Norsko HISPRÁ z investičního fondu v r.2008 , ale dotaci FM Norsko ve výši 204 817,84 Kč obdržela v r. 2009 a ponechává ji v IF

Zpracovala: Ing. Libuše Matyášová

V Praze dne 12.1. 2010



## Vyúčtování účelových neinvestičních prostředků z rozpočtu hl. m. Prahy za rok 2009

[illegible]

Дне 15.1.2010

Podpis : Razliko

Q



## Vyúčtování investičních prostředků z rozpočtu hl. m. Prahy za rok 2009

[illegible]

**Pracovala: Ing. Libuše Matyášová**  
**Telefon: 222113409**

Dne: 4.1.2010

Podpis:

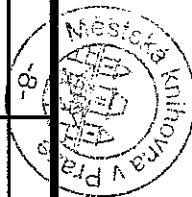

1





Q

**Zprac. Ing. Libuše Matyášová**

Zprac. Ing. Libuše Mat



Organiza

[illegible]

Dne 15.1.2010

Podpis: Razítko



9



Organizace: Městská knihovna v Praze

Tabulka č. 6b

Vyúčtování investičních prostředků ze státního rozpočtu (resp. státních fondů) za rok 2009

Číslo akce	Název akce	Účel. znak	Upravený rozpočet v tis. Kč	Skutečně poskytnuto v Kč	Vyčerpano k 31.12.2009 v Kč	Rozdíl v Kč	Poznámka
	Městská knihovna nehosподаřila v roce 2009 se státními investičními prostředky						

Zpracovala: Ing. Matyášová  
telefon: 222113409

Dne 15.1.2010

Podpis: Razítko



*[Handwritten signature]*



## Investiční transfer

Akce 10002 byla v roce 2007 financována z dotace MJHMP a investičního fondu a z dotace FM Norsko. V roce 2008 byly investice hrazeny částečně z investičního fondu a z dotace FM Norsko.

V roce 2009 již MKP v rámci projektu HISPRA nepořizovala žádné investice, ale dotaci ve výši 204 817,84, kterou obdržela v roce 2009 a pořídila v r. 2008, vrátil do IF.

z kterého investici předfinancovala.

Zpracovala: Ing. Matyášová  
telefon: 222113409

Dne 15.1. 2010

Podpis : Razítko





## Neinvestiční příspěvek

Projekt HISPRA je předfinancován účelovou dotací MHMP a prostředky MKP, dotace FM Norsko je zasílána čtvrtletně, minimálně po 3 měsících od data vyúčtování nákladů. Dotaci, která byla zaslána v roce 2009 MKP použila na financování nákladů roku 2009. Celkové vyúčtování bude provedeno po ukončení akce, pravděpodobně až v r. 2011.

Podpis : Razítko





## Přehled o předmětech pořízených na leasing

[illegible]

\* / uvést čís.usn.RHMP, kterým byl nákup odsouhlasen ve smyslu § 35 zák. č. 250/2000 Sb.

Zpracovala: Ing. Matyášová

Podpis:





Organizace: Městská knihovna v Praze  
(odměňující podle zák. č. 262/2006 Sb., § 109, odst. 3 d)

### Plnění počtu zaměstnanců a prostředků na platy za rok 2009

U k a z a t e l	Měrná jedm.	Limit 2009 event. POPP *)	Skutečnost 2009	Rozdíl úspora - překročení +
<b>Hlavní činnost</b>				
Počet zaměstnanců	přep. os.	455	450	-5
Prostředky na platy	tis. Kč	115 704	115 704	0
Použití fondu odměn schválené usn. RHMP č. /2009	tis. Kč	x	0	x

Poznámka: \*) Organizace usměrňující prostředky na platy podílem mimotarifních složek  
připojí k této tabulce výpočet přípustného objemu prostředků na platy za r. 2009

Pozn.: Prostředky na platy jsou účtovány na účtech 52130-34 celkem: 114 468 240 Kč  
a na účtu 52182 ( platy + OON = 34 458 Kč) 1 235 760 Kč

Vypracoval /a/: Alena Červená

tel.: 222113406

2.2.2010

Podpis:





**VYÚČTOVÁNÍ PŘÍJMŮ Z PRODEJE A PRONÁJMU STÁTNÍHO MAJETKU  
ZA ROK 2009****1) Pronájmy**

Příjmy (výnosy)	0 Kč
Výdaje (náklady) na údržbu	0 Kč
Technické zhodnocení	0 Kč
Paušální částky stanovené v rámci nájemného (např. voda, teplo, úklid)	0 Kč
<b>Odvod při finančním vypořádání</b>	<b>0 Kč</b>

**2) Prodeje**

Příjmy (výnosy)	0 Kč
Výdaje (náklady) související s prodejem majetku	0 Kč
<b>Odvod při finančním vypořádání</b>	<b>0 Kč</b>

Podpis :



Zpracovala: Ing. Libuše Matyášová

Telefon: 222113409

Dne: 13.1.2010



# Ú Č E T N Í   Z Á V Ě R K A

řádná



mimořádná

mezitimní



\* typ závěrky  
označte "X"

sestavená k rozvahovému dni 31. prosinci 2009

NÁZEV ÚČETNÍ JEDNOTKY:  
Městská knihovna v Praze

Identifikační číslo	00064467
Sídlo účetní jednotky	- ulice, čp - obec - PSČ, pošta
Místo podnikání	- ulice, čp - obec - PSČ, pošta
Právní forma	příspěvková organizace
Předmět podnikání - hlavní činnost - vedlejší činnosti	krátkodobé pronájmy sálů, vzdělávací činnost
CZ-NACE	
Název nadřízeného orgánu (zřizovatel)	Hlavní město Praha
Okamžik sestavení	28.01.2010 9h 1m27s

Kontaktní údaje	- Telefon - Fax - E-mail - WWW stránky
Razítko účetní jednotky	Městská knihovna v Praze Mariánské nám. 1 115 72 Praha 1

Osoba odpovědná za účetnictví	Jiřina Kočová
Podpisový záznam osoby odpovědné za správnost údajů	
Statutární zástupce (statutátor)	RNDr. Tomáš Řehák
Podpisový záznam statutárního orgánu	

Poznámka: Obsah účetní závěrky se dále skládá z výkazů, které jsou obsaženy v příloze tohoto listu.

\* Tato účetní závěrka byla zpracována systémem UCR(R) firmy GORDIC(R) spol. s r.o.\*



## ROZVAHA - BILANCE

za období : 13/2009

organizačních složek státu, územních samosprávných celků, příspěvkových organizací a regionálních rad  
(v Kč)

I Č O :00064467

NÁZEV ÚČETNÍ JEDNOTKY:

Městská knihovna v Praze

A K T I V A - Název položky	Účet číslo	Položka číslo	Stav k 1. lednu 1	Stav k rozvahovému dni 2
A. STÁLÁ AKTIVA - součet položek 09+15+26+33+41+206	01		65.108.642,96	77.336.754,03
1. DLOUHODOBÝ NEHMOTNÝ MAJETEK				
Nehmotné výsledky výzkumu a vývoje	/012/	02		
Software	/013/	03	5.751.636,00	8.681.773,00
Ocenitelná práva	/014/	04		
Drobný dlouhodobý nehmotný majetek	/018/	05	3.173.944,00	2.480.058,00
Ostatní dlouhodobý nehmotný majetek	/019/	06		
Nedokončený dlouhodobý nehmotný majetek	/041/	07		413.049,00
Poskytnuté zálohy na dlouhodobý nehmotný majetek	/051/	08		357.000,00
Dlouhodobý nehmotný majetek celkem		09	8.925.580,00	11.931.880,00
součet položek 02 až 08				
2. OPRÁVKY K DLOUHODOBÉMU NEHMOTNÉMU MAJETKU				
Oprávký k nehmotným výsledkům výzkumu a vývoje	/072/	10		
Oprávký k softwaru	/073/	11	3.645.741,00-	4.299.433,00-
Oprávký k ocenitelným právům	/074/	12		
Oprávký k drobnému dlouhodobému nehmot. majetku	/078/	13	3.173.944,00-	2.480.058,00-
Oprávký k ostatnímu dlouhodobému nehmot. majetku	/079/	14		
Oprávký k dlouhodobému nehmotnému majetku celkem		15	6.819.685,00-	6.779.491,00-
součet položek 10 až 14				
3. DLOUHODOBÝ HMOTNÝ MAJETEK				
Pozemky	/031/	16	2.926.380,00	2.926.380,00
Umělecká díla a předměty	/032/	17	1.365.900,00	1.369.400,00
Stavby	/021/	18	26.087.995,00	26.087.995,00
Samostatné movité věci a soubory movitých věcí	/022/	19	93.674.717,00	96.822.846,00
Pěstitelské celky trvalých porostů	/025/	20		
Základní stádo a tažná zvířata	/026/	21		
Drobný dlouhodobý hmotný majetek	/028/	22	84.146.168,00	88.699.033,00
Ostatní dlouhodobý hmotný majetek	/029/	23		
Nedokončený dlouhodobý hmotný majetek	/042/	24	6.027.879,86	20.005.064,93
Poskytnuté zálohy na dlouhodobý hmotný majetek	/052/	25		
Dlouhodobý hmotný majetek celkem		26	214.229.039,86	235.910.718,93
součet položek 16 až 25				
4. OPRÁVKY K DLOUHODOBÉMU HMOTNÉMU MAJETKU				
Oprávký ke stavbám	/081/	27	3.874.310,00-	4.277.020,00-
Oprávký k samost.mov.věcem a soubor.movitých věcí	/082/	28	63.205.813,90-	70.750.300,90-
Oprávký k pěstitelským celkům trvalých porostů	/085/	29		
Oprávký k základnímu stádu a tažným zvířatům	/086/	30		
Oprávký k drobnému dlouhodob.hmotnému majetku	/088/	31	84.146.168,00-	88.699.033,00-
Oprávký k ostatnímu dlouhodob.hmotnému majetku	/089/	32		
Oprávký k dlouhodobému hmotnému majetku celkem		33	151.226.291,90-	163.726.353,90-
součet položek 27 až 32				
5. DLOUHODOBÝ FINANČNÍ MAJETEK				
Majetkové účasti v osobách s rozhodujícím vlivem	/061/	34		
Majetkové účasti v osobách s podstatným vlivem	/062/	35		
Dlužné cenné papíry držené do splatnosti	/063/	36		
Půjčky osobám ve skupině	/066/	37		
Ostatní dlouhodobé půjčky	/067/	38		
Ostatní dlouhodobý finanční majetek	/069/	39		
Pořizovaný dlouhodobý finanční majetek	/043/	40		
Dlouhodobý finanční majetek celkem		41		
součet položek 34 až 40				
6. MAJETEK PŘEVZATÝ K PRIVATIZACI				
Majetek převzatý k privatizaci	/064/	204	X	X
Majetek převzatý k privatizaci v pronájmu	/065/	205	X	X



## A K T I V A - Název položky

Majetek převzatý k privatizaci celkem	206	X	X
součet položek 204 a 205			
B. OBEŽNÁ AKTIVA - součet položek 51+75+89+119+124	42	73.307.885,56	75.808.152,15
1. ZÁSoby			
Materiál na skladě	/112/ 43	1.229.437,60	1.416.635,69
Pořízení materiálu a Materiál na cestě	/111nebo119/ 44	80.682,00	5.851,00
Nedokončená výroba	/121/ 45		
Polotovary vlastní výroby	/122/ 46		
Výrobky	/123/ 47		
Zvířata	/124/ 48		
Zboží na skladě	/132/ 49		
Pořízení zboží a Zboží na cestě	/131nebo139/ 50		
Zásoby celkem	51	1.310.119,60	1.422.486,69
součet položek 43 až 50			
2. POHLEDÁVKY			
Odběratelé	/311/ 52	1.130.180,03	859.626,71
Směnky k inkasu	/312/ 53		
Pohledávky za eskontované cenné papíry	/313/ 54		
Poskytnuté provozní zálohy	/314/ 55	10.790.487,03	11.729.248,60
Pohledávky za rozpočtové příjmy	/315/ 56		
Ostatní pohledávky	/316/ 57	37.943,00	
Pohledávky zaniklé ČKA	/317/ 214		
Pohledávky z výběru daní a cel	/318/ 215		
součet položek 52 až 57, 214 a 215	58	11.958.610,06	12.588.875,31
Pohledávky za účastníky sdružení	/358/ 59		
Sociální zabezpečení a zdravotní pojištění	/336/ 60		
Daň z příjmů	/341/ 61		1.400,00
Ostatní přímé daně	/342/ 62		
Daň z přidané hodnoty	/343/ 63		
Ostatní daně a poplatky	/345/ 64		
Pohledávky z pevných termínových operací a opcí	/373/ 65		
součet položek 61 až 64	66		1.400,00
Pohledávky v zahraničí	/371/ 207	X	X
Pohledávky tuzemské	/372/ 208	X	X
součet položek 207 a 208	209	X	X
Nároky na dotace a ostatní zúčtování se SR	/346/ 67	6.691.650,22	390.000,00
Nároky na dotace a ost.zúčtování s rozpočtem ÚSC	/348/ 68		
součet položek 67+68	69	6.691.650,22	390.000,00
Pohledávky za zaměstnanci	/335/ 70	217.084,35	165.851,92
Pohledávky z vydaných dluhopisů	/375/ 71		
Jiné pohledávky	/378/ 72	53.031,80	65.579,60
Opravná položka k pohledávkám	/391/ 73		
součet položek 70 až 73	74	270.116,15	231.431,52
Pohledávky celkem	75	18.920.376,43	13.211.706,83
součet položek 58+59+60+65+66+209+69+74			
3. FINANČNÍ MAJETEK			
Pokladna	/261/ 76	19.997,00	19.593,00
Peníze na cestě	/+/-262/ 77		
Ceniny	/263/ 78	925.867,30	958.430,37
součet položek 76 až 78	79	945.864,30	978.023,37
Běžný účet	/241/ 80	51.135.702,82	58.903.587,81
Běžný účet fondu kulturních a sociál. potřeb	/243/ 81	462.724,45	567.999,24
Ostatní běžné účty	/245/ 82		
Vklady v zahraniční měně v tuzemských bankách	/246/ 210		
Účty spravovaných prostředků	/247/ 216		
Souhrnné účty	/248/ 217		
Účty pro sdílení daní, cel a dělené správy	/249/ 218		
součet položek 80 až 82, 210, 216, 217 a 218	83	51.598.427,27	59.471.587,05
Majetkové cenné papíry k obchodování	/251/ 84		
Dlužné cenné papíry k obchodování	/253/ 85		
Ostatní cenné papíry	/256/ 86		
Pořízení krátkodobého finančního majetku	/259/ 87		
součet položek 84 až 87	88		
Finanční majetek celkem	89	52.544.291,57	60.449.610,42
součet položek 79+83+88			



## 4. ÚČTY ROZPOČTOVÉHO HOSPODAŘENÍ A DALŠÍ ÚČTY MAJÍCÍ VZTAH K ROZPOČTOVÉMU HOSPODAŘENÍ

## A ÚČTY MIMOROZPOČTOVÝCH PROSTŘEDKŮ

Základní běžný účet	/231/	90		
Vkladový výdajový účet	/232/	91		X
Příjmový účet	/235/	92		X
Běžné účty peněžních fondů	/236/	93		
Běžné účty státních fondů	/224/	94		
Běžné účty finančních fondů	/225/	95		
součet položek 90 až 95		96		
Poskytnuté dotace OSS	/202/	97		X
Poskytnuté dotace vkladovému výdajovému účtu	/212/	98		X
Poskytnuté příspěvky a dotace PO	/203/	99		X
Poskytnuté dotace ostatním subjektům	/204/	100		X
Poskytnuté příspěvky a dotace PO	/213/	101		X
Poskytnuté dotace ostatním subjektům	/214/	102		X
součet položek 97 až 102		103		X
Poskytnuté návratné fin.výpomoci mezi rozpočty	/271/	104		
Poskytnuté přechodné výpomoci PO	/273/	105		
Poskytnuté přechodné výpomoci podnik.sujektům	/274/	106		
Poskytnuté přechodné výpomoci ostat.organizacím	/275/	107		
Poskytnuté přechodné výpomoci fyzickým osobám	/277/	108		
součet položek 104 až 108		109		
Limity výdajů	/221/	110		X
Zúčtování výdajů ÚSC	/218/	111		X
Materiální náklady	/410/	112		X
Služby a náklady nevýrobní povahy	/420/	113		X
Cestovné a ostatní výplaty fyzickým osobám	/430/	114		X
Mzdové a ostatní osobní náklady	/440/	115		X
Dávky sociálního zabezpečení	/450/	116		X
Manka a škody	/460/	117		X
Úroky	/471/	219		X
Penále a poplatky	/472/	220		X
Kursově ztráty	/473/	221		X
Finanční náklady	/474/	222		X
součet položek 112 až 117 a 219 až 222		118		X
Prostředky rozpočtového hospodaření celkem		119		
součet položek 96+103+109+110+111+118				

## 5. PŘECHODNÉ ÚČTY AKTIVNÍ

Náklady příštích období	/381/	120	533.097,96	724.348,21
Příjmy příštích období	/385/	121		
Kurzové rozdíly aktivní	/386/	122		
Dohadné účty aktivní	/388/	123		
Přechodné účty aktivní celkem		124	533.097,96	724.348,21
součet položek 120 až 123				

A K T I V A	C E L K E M	součet položek 01+42	125	138.416.528,52	153.144.906,18
-------------	-------------	----------------------	-----	----------------	----------------



C. VLASTNÍ ZDROJE KRYTÍ STÁLÝCH A OBĚŽNÝCH AKTIV CELKEM	126	108.159.637,81	125.450.262,32
součet položek 130+131+213+138+141+151+158			

## 1. MAJETKOVÉ FONDY A ZVLÁŠTNÍ FONDY

Fond dlouhodobého majetku	/901/ 127	65.108.642,96	77.336.754,03
Fond oběžných aktiv	/902/ 128	11.860,00	17.098,00
Fond hospodářské činnosti	/903/ 129		
Oceňovací rozdíly z přecenění majet. a závazků/+/ -909/	130		
Majetkové fondy celkem	131	65.120.502,96	77.353.852,03
součet položek 127 až 129			
Fond privatizace	/904/ 211	X	X
Ostatní fondy	/905/ 212	X	X
součet položek 211 a 212	213	X	X

## 2. FINANČNÍ A PENEŽNÍ FONDY

Fond odměn	/911/ 132	1.313.110,00	1.702.230,00
Fond kulturních a sociálních potřeb	/912/ 133	575.126,98	574.683,18
Fond rezervní	/914/ 134	2.608.654,77	2.779.349,42
Fond reprodukce majetku	/916/ 135	38.055.844,25	42.586.048,22
Peněžní fondy	/917/ 136		
Jiné finanční fondy	/918/ 137		
Finanční a peněžní fondy celkem	138	42.552.736,00	47.642.310,82
součet položek 132 až 137			

## 3. ZVLÁŠTNÍ FONDY OSS

Státní fondy	/921/ 139		
Ostatní zvláštní fondy	/922/ 140		
Fondy EU	/924/ 203		
Zvláštní fondy OSS celkem	141		
součet položek 139, 140 a 203			

## 4. ZDROJE KRYTÍ PROSTŘEDKŮ ROZPOČTOVÉHO HOSPODAŘENÍ

Financování výdajů OSS	/201/ 142	X	
Financování výdajů ÚSC	/211/ 143	X	
Bankovní účty k limitům OSS	/223/ 144	X	
Vyúčtování rozp.příjmů z běžné činnosti OSS	/205/ 145	X	
Vyúčtování rozp.příjmů z běžné činnosti ÚSC	/215/ 146	X	
Vyúčtování rozp.příjmů z finančního majetku OSS	/206/ 147	X	
Vyúčtování rozp.příjmů z finančního majetku ÚSC	/216/ 148	X	
Zúčtování příjmů ÚSC	/217/ 149	X	
Přijaté návratné finanční výpomoci mezi rozpočty	/272/ 150		
Zdroje krytí prostředků rozpočt. hospodaření celkem	151		
součet položek 142 až 150			

## 5. VÝSLEDEK HOSPODAŘENÍ

a) z hospodářské činnosti ÚSC a činnosti PO			
Výsledek hospodaření běžného účetního období +/-963/152		X	454.099,47
Nerozděl. zisk, neuhrazená ztráta minulých let +/-932/153			
Výsledek hospodaření ve schvalovacím řízení +/-931/154		486.398,85	X
b) Převod zúčtování příjmů a výdajů z min. let +/-933/155			
c) Saldo výdajů a nákladů +/-964/156			
d) Saldo příjmů a výnosů +/-965/157			
součet položek 152 až 157	158	486.398,85	454.099,47

## D. CIZÍ ZDROJE

součet položek 160+166+189+196+201	159	30.256.890,71	27.694.643,86
------------------------------------	-----	---------------	---------------

## 1. REZERVY

Rezervy zákonné	/941/ 160		
-----------------	-----------	--	--

## 2. DLOUHODOBÉ ZÁVAZKY

Vydané dluhopisy	/953/ 161		
Závazky z pronájmu	/954/ 162		
Dlouhodobé přijaté zálohy	/955/ 163		
Dlouhodobé směnky k úhradě	/958/ 164		
Ostatní dlouhodobé závazky	/959/ 165		
Dlouhodobé závazky celkem	166		
součet položek 161 až 165			



Licence: P07  
IČO: 0064467

\*\*\*\*\* UCR - GORDIC SOFTWARE \*\*\*\*\*  
Období : 13/2009

Okamžik sestavení: 28.01.2010 9h 1m28s

UCRGUA60 01012009  
Strana: 5

P A S I V A - Název položky

Účet Položka Stav k 1. lednu Stav k rozvahovému dni  
číslo 3 4

3. KRÁTKODOBÉ ZÁVAZKY

Dodavatelé	/321/ 167	1.552.623,63	1.013.685,66
Směnky k úhradě	/322/ 168		
Přijaté zálohy	/324/ 169	208.325,10	274.832,10
Ostatní závazky	/325/ 170	6.999.747,00	43.039,00
Závazky zaniklé ČKA	/326/ 223		
Přijaté zálohy daní	/327/ 224		
Závazky z výběru daní a cel	/328/ 225		
Závazky ze sdílených daní a cel	/329/ 226		
Závazky z pevných termínových operací a opcí	/373/ 171		
součet položek 167 až 171 a 223 až 226	172	8.760.695,73	1.331.556,76
Závazky z upsan.nesplacených cen.papírů a podílů	/367/ 173		
Závazky k účastníkům sdružení	/368/ 174		
součet položek 173 a 174	175		
Zaměstnanci	/331/ 176	400.680,00	8.386.746,00
Ostatní závazky vůči zaměstnancům	/333/ 177		
součet položek 176 a 177	178	400.680,00	8.386.746,00
Závazky ze sociál.zabezpečení a zdrav.pojištění	/336/ 179	4.072.757,00	4.568.427,00
Daň z příjmů	/341/ 180	8.800,00	
Ostatní přímé daně	/342/ 181	819.217,00	1.030.402,00
Daň z přidané hodnoty	/343/ 182	78.045,00	113.831,00
Ostatní daně a poplatky	/345/ 183		
součet položek 180 až 183	184	906.062,00	1.144.233,00
Vypořádání přeplatků dotací a ost.závazků se SR	/347/ 185	44.000,00	
Vypoř.přeplatků dotací a ost.záv.s rozpočtem ÚSC	/349/ 186	3.671.054,98	434.843,54
součet položek 185 a 186	187	3.715.054,98	434.843,54
Jiné závazky	/379/ 188	280.241,00	279.990,00
Krátkodobé závazky celkem	189	18.135.490,71	16.145.796,30
součet položek 172+175+178+179+184+187+188			

4. BANKOVNÍ ÚVĚRY A PŮJČKY

Dlouhodobé bankovní úvěry	/951/ 190
Krátkodobé bankovní úvěry	/281/ 191
Eskontované krátkodobé dluhopisy (směnky)	/282/ 192
Vydané krátkodobé dluhopisy	/283/ 193
Ostatní krátkodobé závazky (finanční výpomoci)	/289/ 194
součet položek 193 a 194	195
Bankovní úvěry a půjčky celkem	196
součet položek 190+191+192+195	

5. PŘECHODNÉ ÚČTY PASIVNÍ

Výdaje příštích období	/383/ 197		
Výnosy příštích období	/384/ 198		
Kurzové rozdíly pasivní	/387/ 199		
Dohadné účty pasivní	/389/ 200	12.121.400,00	11.548.847,56
Přechodné účty pasivní celkem	201	12.121.400,00	11.548.847,56
součet položek 197 až 200			

P A S I V A C E L K E M - součet položek 126+159 202 138.416.528,52 153.144.906,18

\*\*\* Konec sestavy \*\*\*



VÝKAZ ZISKU A ZTRÁTY za období : 13/2009

(v Kč)

IČO : 00064467  
NÁZEV ÚČETNÍ JEDNOTKY:  
Městská knihovna v Praze

Účet	Název položky	Položka číslo	Hlavní činnost Hospodářská činnost	
			1	2
501	Spotřeba materiálu	1	31.753.103,98	
502	Spotřeba energie	2	8.998.569,87	52.873,04
503	Spotřeba ostatních neskladovatelných dodávek	3		
504	Prodané zboží	4		
511	Opravy a udržování	5	3.963.896,75	
512	Cestovné	6	341.737,72	
513	Náklady na reprezentaci	7	90.883,00	
518	Ostatní služby	8	39.674.045,96	309.300,02
521	Mzdové náklady	9	116.511.129,00	542.861,00
524	Zákonné sociální pojištění	10	37.787.846,00	181.362,00
525	Ostatní sociální pojištění	11		
527	Zákonné sociální náklady	12	2.314.080,00	9.187,00
528	Ostatní sociální náklady	13	289.471,00	
531	Daň silniční	14		
532	Daň z nemovitostí	15		
538	Ostatní daně a poplatky	16	232.325,39	
541	Smluvní pokuty a úroky z prodlení	17		
542	Ostatní pokuty a penále	18		
543	Odpis pohledávky	19	500,00	212.900,00
544	Úroky	20		
545	Kursově ztráty	21	2.002,49	250,40
546	Dary	22		
548	Manka a škody	23		
549	Jiné ostatní náklady	24	1.267.815,64	4.010,57
551	Odpisy dlouhodobého nehmotného a hmotného majetku	25	9.614.331,00	
552	Zůstatková cena prodaného DNM a DHM	26		
553	Prodané cenné papíry a podíly	27		
554	Prodaný materiál	28		
556	Tvorba zákonných rezerv	29		
559	Tvorba zákonných opravných položek	30		
Náklady celkem		součet položek 1 až 30 31	252.841.737,80	1.312.744,03



Účet	Název položky	Položka číslo	Hlavní činnost	Hospodářská činnost	
				1	2
601	Tržby za vlastní výrobky	32			
602	Tržby z prodeje služeb	33	22.984.029,75		1.790.665,50
604	Tržby za prodané zboží	34			
611	Změna stavu zásob nedokončené výroby	35			
612	Změna stavu zásob polotovarů	36			
613	Změna stavu zásob výrobků	37			
614	Změna stavu zvířat	38			
621	Aktivace materiálu a zboží	39			
622	Aktivace vnitroorganizačních služeb	40			
623	Aktivace dlouhodobého nehmotného majetku	41			
624	Aktivace dlouhodobého hmotného majetku	42			
641	Smluvní pokuty a úroky z prodlení	43	1.117,42		12.504,37
642	Ostatní pokuty a penále	44			
643	Platby za odepsané pohledávky	45			
644	Úroky	46	190.520,88		598,70
645	Kursově zisky	47	1.210,16		
648	Zúčtování fondů	48	277.322,20		
649	Jiné ostatní výnosy	49	4.750.429,30		1.474,93
651	Tržby z prodeje dlouhodobého NM a HM	50			
652	Výnosy z dlouhodobého finančního majetku	51			
653	Tržby z prodeje cenných papírů a podílů	52			
654	Tržby z prodeje materiálu	53			
655	Výnosy z krátkodobého finančního majetku	54			
656	Zúčtování zákonných rezerv	55			
659	Zúčtování zákonných opravných položek	56			
691	Příspěvky a dotace na provoz	57	224.637.108,09		
Výnosy celkem		součet položek 32 až 57	58	252.841.737,80	1.805.243,50
Výsledek hospodaření před zdaněním		rozdíl položek 58-31	59		492.499,47
591	Daň z příjmů	60			38.400,00
595	Dodatečné odvody daně z příjmů	61			
Výsledek hospodaření po zdanění		položka 59-60-61 (+/-)	62		454.099,47

\*\*\* Konec sestavy \*\*\*



PŘÍLOHA ÚČETNÍ ZÁVĚRKY za období : 13/2009

organizačních složek státu, územních samosprávných celků, příspěvkových organizací a regionálních rad  
\*\*\* verze pro příspěvkové organizace zřizované ÚSC \*\*\*  
(v Kč)

I Č O :00064467  
NÁZEV ÚČETNÍ JEDNOTKY:  
Městská knihovna v Praze

Název položky	Položka číslo	Stav k 1. 1. 1	Stav k 13/2009 2
1. INFORMACE, které vyplývají z ustanovení §18 a §19 zákona 563/1991 Sb. o účetnictví			
- účetní jednotka uvede v samostatné příloze			
2. INFORMACE o stavu položek podle Přílohy č.3 vyhlášky 505/2002 Sb.			
2.I. Položky 1 až 19, 50 a 51 se vykáží k okamžiku sestavení mezitimní účetní závěrky nebo k rozvahovému dni v uspořádání :			
Dotace celkem na dlouhodobý maj.ze stát.roz.(z AÚ k účtu 346)	1	X	204.817,84
z toho: systémové dotace na dlouhodobý majetek	2	X	204.817,84
z toho na: výzkum a vývoj	3	X	
vzdělávání pracovníků	4	X	
informatiku	5	X	
individuální dotace na jmenovité akce	6	X	
Přijaté prostř.ze zahr.na dlouh.majetek (z AÚ k účtu 916)	7	X	
Přij.dot.celkem na dl.majetek z rozp.ÚSC (z AÚ k účtu 348)	8	X	18.300.000,00
Přij.přísp.a dot.na provoz ze stát. rozpočtu(z AÚ k účtu 691)	9	X	2.150.355,63
z toho: přij.přísp.na provoz od zřizov.(z AÚ k účtu 691)	10	X	
z toho: výzkum a vývoj	11	X	
vzdělávání pracovníků	12	X	
informatiku	13	X	
přij.dot.na neinv.nákl.souvis.s fin.programů			
evid.v ISPROFIN od zřizovatele (z AÚ k účtu 691)	14	X	
přij.prostř.na výzk.a výv.od posk.jiných než od zřizovatele (z AÚ k účtu 691)	15	X	
Přij.prostř.na výzk.a výv.z rozp.územních samospráv.celků (z AÚ k účtu 691)	16	X	
Přij.prostř.na výzk.a výv.od příjemců účelové podpory (z AÚ k účtu 691)	17	X	
Přijaté prostředky na provoz ze zahraničí (z AÚ k účtu 691)	18	X	
Přij.přísp.a dot.celkem na provoz z rozp.ÚSC(z AÚ k účtu 691)	19	X	222.486.752,46
Přij.přísp.a dot.na provoz z rozp. st.fondů (z AÚ k účtu 691)	50	X	
Přij.dot.celkem na dlouhod.maj.z rozp.státních fondů	51	X	



Název položky	Položka číslo	Stav k 1. 1.		Stav k 13/2009
		1	2	
2.II. Položky 20 až 49, 52, 53 a 54 se vykážejí k 1.lednu a k okamžiku sestavení mezitímní účetní závěrky nebo k rozvahovému dni v uspořádání:				
Poskyt.návr.fin.výpomoci mezi rozp. - kraj.úřadu (účet 271)	20			
Poskyt.návr.fin.výpomoci mezi rozp. - obci (účet 271)	21			
Přij.návr.fin.výpomoci mezi rozp. - ze stát.rozp.(účet 272)	22			
Přij.návr.fin.výpomoci mezi rozp. - od kraj.úřadu(účet 272)	23			
Přij.návr.fin.výpomoci mezi rozp. - od obce (účet 272)	24			
Přij.návr.fin.výpomoci mezi rozp. - od stát.fondů(účet 272)	25			
Přij.návr.fin.výpomoci mezi rozp. - od ost.veř.r.(účet 272)	26			
Poskyt.přech.výpomoci přísp.org. - org.sl.státu (účet 273)	27			
Poskyt.přech.výpomoci přísp.org. - kraj.úřadem (účet 273)	28			
Poskyt.přech.výpomoci přísp.org. - obcí (účet 273)	29			
Krátkodobé bankovní úvěry tuzemské (účet 281)	30			
Krátkodobé bankovní úvěry zahraniční (účet 281)	31			
Vydané krátkodobé dluhopisy v tuzemsku (účet 283)	32			
Vydané krátkodobé dluhopisy v zahraničí (účet 283)	33			
Ost.krátk.závazky (finanční výpomoci) tuzemské (účet 289)	34			
Ost.krátk.závazky (finanční výpomoci) zahraniční (účet 289)	35			
Směnky k úhradě tuzemské (účet 322)	36			
Směnky k úhradě zahraniční (účet 322)	37			
Dlouhodobé bankovní úvěry tuzemské (účet 951)	38			
Dlouhodobé bankovní úvěry zahraniční (účet 951)	39			
Vydané dluhopisy tuzemské (účet 953)	40			
Vydané dluhopisy zahraniční (účet 953)	41			
Dlouhodobé směnky k úhradě tuzemské (účet 958)	42			
Dlouhodobé směnky k úhradě zahraniční (účet 958)	43			
Ostatní dlouhodobé závazky tuzemské (účet 959)	44			
Ostatní dlouhodobé závazky zahraniční (účet 959)	45			
Nakoup.dluh.a směnky k inkasu celkem(z AÚ účtů 063,253a312)	46			
z toho:krátk.dluhopisy a směnky ÚSC (z AÚ účtů 253a312)	47			
komunální dluhopisy ÚSC (z účtu 063)	48			
ost.dluh.a směnky veř.rozp. (z AÚ účtů 063,253,312)	49			
Splatné závazky pojistného na sociálním zabezpečení	52	2.841.973,00		3.145.927,00
a příspěvku na státní politiku zaměstnanosti	53	1.230.784,00		1.422.500,00
Splatné závazky veřejného zdravotního pojištění	54	906.062,00		1.144.233,00
Evidované daňové nedopl.u místně přísl. finančních orgánů				

2.III. Organizační složky státu vykazují stavy údajů položek č. 20,21 a 27 přílohy účetní závěrky. Ministerstva jako organizační složky státu vykazují též stavy údajů položky č. 46 až 49 přílohy účetní závěrky. Územní samosprávné celky vykazují stavy údajů položek č. 20 až 49 přílohy účetní závěrky. Příspěvkové organizace vykazují údaje položek č. 1 až 19, 30 a 31, 34 a 35, 38 a 39 přílohy účetní závěrky. Stav položky č. 50 vykazují příspěvkové organizace. Stavy položek č. 51 až 54 vykazují ÚSC, příspěvkové organizace, státní fondy a OSS.



3. DALŠÍ ÚDAJE, které nejsou obsaženy v části 1. nebo 2. přílohy účetní závěrky, které jsou podstatné pro posouzení majetkoprávní situace a které jsou rozhodující pro hospodaření účetní jednotky nebo které stanoví prováděcí předpis nebo zřizovatel.

- INFORMACE O STAVU JEDNOTLIVÝCH POLOŽEK KNIHY PODROZVAHOVÝCH ÚČTŮ (§ 24, odst. 4 vyhl. 505/2002 Sb.):

SU	AU	Název účtu	Stav k 1. 1.	Stav k 13/2009
			1	2
972	0030	DDHM v operativní evidenci	2.730.970,00	3.511.945,00
972	0031	Regionální funkce	57.656,00	57.656,00
972	0032		3.570,00	3.570,00
972	0033		24.990,00	24.990,00
972	0034		555.971,00	555.971,00
972	0035		6.066,00	
972	0036		2.380,00	2.380,00
972	0037	akce Pražan-čtečky	1.045.026,00	1.045.026,00
972	0038	Regionální funkce-programy	148.204,00	148.204,00
972	0039	zapůjčené vstupní brány	114.511,00	
972	0040	Regionální funkce-podr.evidence	11.900,00	11.900,00
972	0041	Regionální funkce	11.900,00	11.900,00
972	0042	Regionální funkce-knih.Modřany		15.470,00
972	0043	Regionální funkce-knih.Radotín		15.470,00
972	0044	Cizí majetek - Dejvice		147.772,00
972	0045	Cizí majetek -nápoj.automaty		309.900,00
972		Podrozvahový účet 972	4.713.144,00	5.862.154,00
991	0001	Na hosp. prostředcích	200,00	19.300,00
991	0002	Pohl. za ztráty knih	11.395.250,50	12.491.813,00
991	0003	Ostatní	2.000,00	
991		Podrozvahový účet 991	11.397.450,50	12.511.113,00
995	0010	Hlavní sklad OCPS	118.880,00	
995	0012	Roční známky r. 2002	160.000,00	
995		Podrozvahový účet 995	278.880,00	
Celkem			16.389.474,50	18.373.267,00

- ostatní údaje účetní jednotka uvede v samostatné příloze

\*\*\* Konec sestavy \*\*\*



Věc:

Vyřizuje : Kočová/222322862

Praha 27.1.2010

**Rozklad účtů k finančnímu vypořádání k 31.12.2009**

**Nároky na dotace a ostatní zúčtování se SR**

346-32 ORG 0010002000008-neinv.náklady na akci HISPRA  
čerpané v roce 2009 - nárok na dotaci pro rok 2010

**390 000,00 Kč**

**Vypořádání přeplatků dotací a ostatních závazků s rozpočtem ÚSC**

349-30 – výnosy z prodeje majetku  
349-80 – zůstatek neinvestiční dotace  
349-80 – zůstatek z nevyčerp. fin. příspěvku Městské části Praha 1

**65 122,00 Kč  
119 721,54 Kč  
250 000,00 Kč**

**434 843,54 Kč**

**Fond reprodukce majetku**

916-22 UZ 94, akce č. 8757 - nevyčerpaná inv. dotace /knih. Ruská/

**14 131 109,57 Kč**

**Ostatní pokuty a penále**

0



Jiřina Kočová  
vedoucí finanční účtárny MK

Městská knihovna  
v Praze  
Mariánské nám. 1  
115 72 Praha 1



Lic: MEKP

IČO: 00064467 Městská knihovna v Praze

Čas 12  
Datum: 26.01

R O Z B O R O V Á S E S T A V A Ú Č T U 9 1 6 za období 12/2009

UCRSB954 16072008

Akce	POL	UZ	Popis	RS tis. Kč	RU tis. Kč	Čerpání Kč (MD)	Dotace Kč (DAL)	RS/Č & R
00000000000000	6119	00000610	Čerpání z vlas.zdrojů/odpisů/-povinný znak	0,00	-3 432,00	3 432 077,70	0,00	1
00000000000000	6119	00000610	Nákup nehmotných investičního majetku	0,00	-3 432,00	3 432 077,70	0,00	1
00000000000000	6122	00000610	Čerpání z vlas.zdrojů/odpisů/-povinný znak	0,00	-974,00	974 451,40	0,00	1
00000000000000	6122	00000610	Stroje, přístroje, zařízení	0,00	-974,00	974 451,40	0,00	1
00000000000000	6125	00000610	Čerpání z vlas.zdrojů/odpisů/-povinný znak	0,00	-199,00	198 777,60	0,00	1
00000000000000	6125	00000610	Výpočetní technika	0,00	-199,00	198 777,60	0,00	1
00000000000000	6151	00000000	Odvod z fondu reprodukce majetku	0,00	-1 750,00	1 750 000,00	0,00	1
00000000000000	6151	00000000		0,00	-1 750,00	1 750 000,00	0,00	1
00000000000000	6151	00000000		0,00	-6 355,00	6 355 306,70	0,00	1
00042460000000	6119	00000099	dotace	0,00	-268,10	268 108,30	0,00	1
00042460000000	6119	00000099	Nákup nehmotných investičního majetku	0,00	-268,10	268 108,30	0,00	1
00042460000000	6122	00000099	dotace	0,00	-62,00	62 009,00	0,00	1
00042460000000	6122	00000099	Stroje, přístroje, zařízení	0,00	-62,00	62 009,00	0,00	1
00042460000000	6125	00000099	dotace	0,00	-619,60	619 570,10	0,00	1
00042460000000	6125	00000099	Výpočetní technika	0,00	-619,60	619 570,10	0,00	1
00042460000000	6125	00000099		0,00	-949,70	949 687,40	0,00	1
00087560000000	6121	00000610	Čerpání z vlas.zdrojů/odpisů/-povinný znak	0,00	-85,00	84 904,10	0,00	1
00087560000000	6121	00000610	Budovy, haly, stavby	0,00	-85,00	84 904,10	0,00	1
00087560000000	6122	00000099	dotace	0,00	-40,80	41 018,05	0,00	1
00087560000000	6122	00000610	Čerpání z vlas.zdrojů/odpisů/-povinný znak	0,00	-1 226,00	1 543 862,70	0,00	1
00087560000000	6122	00000610	Stroje, přístroje, zařízení	0,00	-1 226,00	1 543 862,70	0,00	1
00087560000000	6126	00000099	dotace	0,00	-228,00	227 784,45	0,00	1
00087560000000	6126	00000099	Čerpání z vlas.zdrojů/odpisů/-povinný znak	0,00	-56,00	56 227,50	0,00	1
00087560000000	6126	00000610	Projektová dokumentace	0,00	-284,00	284 011,95	0,00	1
00087560000000	6126	00000610		0,00	-1 635,80	1 953 796,80	0,00	1
00087570000000	6121	00000094	povinný znak Mag.	-55 250,00	-15 800,00	4 087 970,43	0,00	7,40
00087570000000	6121	00000099	dotace	0,00	-9 481,50	9 481 805,54	0,00	1
00087570000000	6121	00000099	Budovy, haly, stavby	-55 250,00	-25 281,50	13 569 775,97	0,00	24,56
00087570000000	6122	00000610	Čerpání z vlas.zdrojů/odpisů/-povinný znak	0,00	-317,90	0,00	0,00	1
00087570000000	6122	00000610	Stroje, přístroje, zařízení	0,00	-317,90	0,00	0,00	1
00087570000000	6126	00000094	povinný znak Mag.	-2 500,00	-2 500,00	80 920,00	0,00	3,24
00087570000000	6126	00000099	dotace	0,00	-182,00	181 728,00	0,00	1
00087570000000	6126	00000099	Projektová dokumentace	-2 500,00	-2 682,00	262 648,00	0,00	10,51
00087570000000	6126	00000099		-57 750,00	-28 281,40	13 832 423,97	0,00	23,95
00100020000000	6122	00095816	prosti.HISRA-2008	0,00	-204,80	0,00	0,00	1
00100020000000	6122	00095816	Stroje, přístroje, zařízení	0,00	-204,80	0,00	0,00	1
00100020000000	6122	00000610	Čerpání z vlas.zdrojů/odpisů/-povinný znak	0,00	-498,00	497 730,00	0,00	1
00100020000000	6122	00000610	Stroje, přístroje, zařízení	0,00	-498,00	497 730,00	0,00	1
00400520000000	6122	00000610	Čerpání z vlas.zdrojů/odpisů/-povinný znak	0,00	-498,00	497 730,00	0,00	1
00400520000000	6122	00000610	Stroje, přístroje, zařízení	0,00	-498,00	497 730,00	0,00	1
00400520000000	6122	00000610	Čerpání z vlas.zdrojů/odpisů/-povinný znak	0,00	-498,00	497 730,00	0,00	1
00400520000000	6122	00000610	Stroje, přístroje, zařízení	0,00	-498,00	497 730,00	0,00	1

C E L K E M

-57 750,00

-37 924,70

23 588 944,87

0,00 40,85



\*  
\*  
\*  
\*

UCR - GORDIC SOFTWARE

- \* \*
- \* \*
- \* \*
- \* \*

UJIGBP01(v tis. Kč)

Číslo: 00064467      ORGANIZACE: Městská knihovna v Praze

Licence: MP07

Zpracoval: UR supervisor 9

Strana: 1

Zpracoval: UK supervizor  
Datum zpracování: 28.01.2010

Čas zpracování: 11h 1m40s

\*\*\*\*\*  
ORGANIZACE  
ČESKÉHO  
PŘÍRODOPISNÉHO  
MUSEA  
V PRAZE  
PŘEDKLÁDAJE

za hl. činnost k období 13/2009  
(v tis.Kč)

Text	Rozpočet schválený	Rozpočet upravený	Skutečnost k RS	splnění k RS	splnění k RU
<hr/>					
VÝNOSY CELKEM	239.800,00	252.707,00	252.841,74	105,44	100,05
<hr/>					
z toho:					
z vlastní činnosti	22.000,00	28.340,50	28.204,63	128,20	99,52
z provozní dotace celkem	217.800,00	224.366,50	224.637,11	103,14	100,12
z toho: dotace z rozpočtu zřizovatele	215.000,00	222.606,10	222.486,75	103,48	99,95
dotace ze stát. rozpočtu a fondů	2.800,00	1.760,40	2.150,36	76,80	122,15
dotace ze zahraničí	0,00	0,00	0,00	/	/
<hr/>					
NÁKLADY CELKEM	239.800,00	252.707,00	252.841,74	105,44	100,05
<hr/>					

z toho hrazené:					
z vlastních zdrojů a dotace zřizovatele	239.800,00	250.946,60	251.081,38	104,70 / 100,05	
z dotací ze st.rozpočtu a st. fondů	0,00	1.760,40	1.760,36	***** / 100,00	
z dotace ze zahraničí	0,00	0,00	0,00	/	
HOSPODÁŘSKÝ VÝSLEDEK	0,00	0,00	0,00		

Text	Rozpočet schválený	Rozpočet upravený	Skutečnost	§plnění k RS	§plnění k RU
POUŽITÍ FONDU REPRODUKCE MAJETKU	57.750,00	37.924,70	23.588,94	40,85 /	62,20
z toho KAPITÁLOVÉ VÝDAJE CELKEM	57.750,00	37.924,70	23.588,94	40,85 /	62,20
z toho hrazené:					
z vlastních zdrojů	0,00	19.419,90	19.420,05	***** /	100,00
z příspěvku zřizovatele	57.750,00	18.300,00	4.168,89	7,22 /	22,78
z příspěvku od jiných zřizovatelů		0,00	0,00	/	/
z dotací ze st.rozpočtu a st. fondů	0,00	204,80	0,00	/	/
z dotace ze zahraničí	0,00	0,00	0,00	/	/
VRATKA z PRÍM z minulých let	0,00	0,00	0,00	/	/

\*\*\*\*\*  
KONEC SESTAVY\*\*\*\*\*

2