



Městská
knihovna
v Praze



Rozbor činnosti
a hospodaření za rok

2015

Rozbor činnosti a hospodaření MKP v roce 2015

Zpracovali: PhDr. J. Vávra (rozbor činnosti); Ing. L. Matyášová (rozbor hospodaření)

Vydala: Městská knihovna v Praze, Mariánské nám. 1, 155 72 Praha 1

Rok vydání: 2016

Náklad: 20

Určeno pro vlastní potřebu



OBSAH

Úvodem	4
Činnost Městské knihovny v Praze v roce 2015	
▪ Hlavní teze	5
▪ Strategické plánování (rozvojové a koncepční směřování, programy, projekty)	9
▪ Projekty MKP zjišťující společenskou efektivitu veřejných knihoven	9
▪ Působení MKP ve Sdružení knihoven České republiky	10
▪ Knihovní síť	11
▪ Organizační schéma MKP platné k 31. 12. 2015	12
▪ Změny v pobočkové síti MKP a uzavřené knihovny	13
▪ Provozní doba poboček	14
▪ Doplnění a zpracování knihovního fondu	15
▪ Digitalizace dokumentů a e-knihovna (elektronické dokumenty)	17
▪ Automatizovaný knihovní systém Koniáš a prostředky ICT	18
▪ Činnost MKP v číslech (fond, výpůjčky, čtenáři, návštěvníci)	21
▪ Komentář k výpůjční činnosti	22
▪ Statistické údaje o výpůjční činnosti poboček	25
▪ Kulturní a vzdělávací činnost MKP	26
▪ Vnější komunikace MKP a její působení na veřejnost	30
▪ Knihovny v sítích	31
▪ Projekt Praha město literatury	31
▪ Ediční činnost	32
▪ Regionální funkce MKP a její služby místním veřejným knihovnám	33
▪ Zahraniční spolupráce	34
▪ Personální problematika a vzdělávání zaměstnanců MKP	35
 Hospodaření Městské knihovny v Praze v r. 2015	37
▪ Rozbor plnění plánu práce a mzdových prostředků	37
▪ Rozbor hospodaření	38
▪ Hospodaření s FKSP	44
▪ Doplnková činnost	45
 Hospodaření MKP – tabulková část	
▪ Rozbor hospodaření – hlavní činnost	46
▪ Rozbor hospodaření – doplňková činnost	47
▪ Kapitálové výdaje	48
▪ Výkonové ukazatele	54
▪ Plnění počtu zaměstnanců	55
 Finanční vypořádání	
▪ Fond odměn	56
▪ FKSP	57
▪ Rezervní fond	58
▪ Fond investic	59
▪ Fond investic-příloha k tabulce	60
▪ Vyúčtování účelových neinvestičních prostředků z rozpočtu hl. m. Prahy	61
▪ Vyúčtování účelových neinvestičních prostředků ze státního rozpočtu	62
▪ Přehled o finančních neinvestičních prostředcích poskytnutých z evropských fondů	63
▪ Leasing	64
▪ Plnění počtu zaměstnanců a prostředků na platy	65
▪ Rozklad účtu k finančnímu vypořádání	66
▪ Rozbor výnosů a nákladů hlavní a doplňkové činnosti	68
▪ Rozborová sestava účtu 416	83
▪ Výkaz zisku a ztrát	84
▪ Rozvaha a bilance	88

ÚVODEM

Městská knihovna v Praze poskytovala v roce 2015 veřejné knihovnické a informační služby v souladu se svou Zřizovací listinou (viz čl. II. a III.) a jakožto veřejná knihovna evidovaná na Ministerstvu kultury (evиденční číslo 0025/2002) také v souladu s ustanoveními zákona č. 257/2001 Sb. o knihovnách a podmínkách provozování veřejných knihovnických a informačních služeb (knihovní zákon).

První část Rozboru se zabývá vlastní činností knihovny: Nejprve jsou v hlavních tezích stručně shrnuty podstatné skutečnosti vztahující se k činnosti knihovny v hodnoceném období. Dále se text zabývá podobou knihovní sítě (pobočky, jejich uspořádání, přehled případných uzavírek). Následuje problematika dalšího rozvoje automatizovaného knihovního systému MKP Koniáš a stručná analýza doplňování a zpracování knihovního fondu. Vlastní výpůjční činnost je vyjádřena přehledem nejdůležitějších číselných údajů, následným komentářem k nim, a výkony jednotlivých poboček zobrazuje přehledná tabulka uspořádaná podle městských částí, v nichž se pobočky nalézají. Poté je dosti podrobně charakterizována vzdělávací a kulturní činnost MKP (číselný přehled počtu akcí a jejich účastníků, přehled nejdůležitějších akcí Lidové univerzity). Kratší odstavce jsou věnovány vnější komunikaci knihovny, rozvoji webové prezentace a ediční činnosti MKP, následují základní údaje o kvalifikační úrovni zaměstnanců a jejich odborném vzdělávání. Dále jsou popsány služby poskytované ostatním místním veřejným knihovnám v Praze v rámci tzv. regionálních funkcí MKP jakožto krajské knihovny a v závěru jsou informace o její zahraniční spolupráci.

Druhá část Rozboru je věnována analýze hospodaření knihovny: Zabývá se podrobným vyhodnocením plnění jednotlivých ukazatelů stanovených zřizovatelem, využitím účelových prostředků z rozpočtu hl. m. Prahy a státního rozpočtu, čerpáním investičního a neinvestičního příspěvku, použitím investičního a rezervního fondu, hospodařením s fondem kulturních a sociálních potřeb a podrobným vyhodnocením výnosů. Součástí rozboru je i návrh finančního vypořádání za rok 2015.

V Praze dne 1. února 2016

RNDr. Tomáš Řehák
ředitel Městské knihovny v Praze

Činnost MKP v roce 2015 - hlavní teze

- knihovna v r. 2015 statisticky zaznamenala 2,12 mil. fyzických návštěv čtenářů i neregistrovaných návštěvníků (proti r. 2014 pokles o 1,2 %); je v tom započteno 1,81 mil. návštěvníků souvisejících s klasickými výpůjčními službami, 152 tis. návštěv uživatelů internetových PC a 156 tis. návštěv vzdělávacích a kulturních akcí (+ 6,1 %); některé služby neumožňují přesnou statistiku jejich neregistrovaných uživatelů, odhadem jde o dalších cca 590 tis. fyzických návštěv vázaných na prezenční neprotokolované služby či o cca 228 tis. návštěvníků využívajících wifi připojení v pobočkách;
- virtuálních návštěv bylo 15,85 mil. (jde jak o registrované čtenáře, tak o neregistrované uživatele); jsou zde započteny jejich on-line vstupy do elektron. katalogu (14,93 mil.), do výpůjčního protokolu (907 tis.) a do databází (14 tis.) z prostoru mimo knihovnu; webové stránky www.mlp.cz měly 3,15 mil. návštěv;
- obslužených registrovaných uživatelů (čtenářů) bylo 181 tis., z toho 31 tis. děti do 15 let; dalších 43 tis. čtenářů, z toho 15 tis. dětí, mělo alespoň část roku platný čtenářský průkaz MKP, ale nekonzumovali žádné adresné služby, které jsou statisticky podchyceny; k datu 31. 12. 2015 bylo registrováno 172 722 uživatelů (čtenářů), meziroční nárůst činí 1,4 %; průměrný věk registrovaného čtenáře je 35,15 let (dětského čtenáře 10,35 let);
- čtenáři uskutečnili celkem 6,16 mil. výpůjček (meziroční pokles o 1,9 %); dospělí čtenáři 5,53 mil., děti do 15 let 627 tis. (což je 10 % z celkového počtu); v Ústřední knihovně se realizovalo 19,6 % výpůjček, v pobočkách 79,1 % a v pojízdných knihovnách 1,3 %; k těmto „fyzickým“ výpůjčkám je možno ještě přičíst takřka 1,3 mil. výpůjček „virtuálních“, tj. 902 tis. stažených e-knih z e-knihovny MKP a 393 tis. jiných digitálních dokumentů; *(podrobnější informace o výpůjčních službách jsou na str. 23 a 24)*;
- mezipobočková redistribuce vrácených a rezervovaných knihovních jednotek v rámci služby „možnost vracení všude“ a „rezervace s dovozem“ se týká ročně cca 580 tis. knih a jiných dokumentů; jde o velmi sofistikovanou agendu prováděnou pomocí tzv. realokačních algoritmů, což umožňuje efektivnější využití knihovního fondu v pobočkové síti; v algoritmu je zapracována i hodnota kapacit úložných prostor jednotlivých knihoven, takže přesun fondu probíhá i s ohledem na jejich aktuální zaplněnost;
- kulturní a vzdělávací činnost – charakterizuje ji rozsáhlá nabídka pořadů a akcí Kulturního a vzdělávacího centra MKP (Lidové univerzity), Ústřední knihovny a poboček; jde celkem o 3 918 akcí pro 156 tis. účastníků; průměrný počet účastníků jedné akce je 40; Lidová univerzita uskutečnila 620 akcí pro 71 tis. účastníků; obsazenost sálů byla 2 820 provozních hodin (nárůst o 16,5 %); hlavní činnosti LU se týkalo 2 495 hod. (89 %), doplňkové 307 hod. (11 %); v ÚK a pobočkách šlo o 3 285 akcí pro 81 tis. účastníků;
- rozvíjejí se elektronické služby, počet on-line návštěvníků stále roste; pokračuje digitalizace vlastního knihovního fondu (a to jak unikátního, tak běžného, pokud je volný z hlediska autorsko-právního); tzv. e-knihovna MKP je doplňována o další digitální a digitalizované tituly e-knih ve formátech vhodných pro počítače, čtečky e-knih, PDA i mobilní telefony; pro „E-knihovnu MKP“ bylo vydáno 48 nových titulů a její stav tak dosáhl 586 titulů; v on-line katalogu bylo zpřístupněno 103 nových e-knih; fond e-knihovny je volně přístupný prostřednictvím internetu a počet stažených titulů měsíčně činí cca 75 tis.¹ *(podrobnější informace o e-službách na str. 23)*;
- rok 2015 přinesl méně změn v knihovní síti než rok předcházející, ale přesto byly celkové výkony ovlivněny dočasnou absencí některých poboček (viz delší rekonstrukce objektu kulturního domu Novodvorská, otevření nové pobočky Vozovna až koncem roku, revitalizace knihoven Kobylisy, Korunní a Ládví);
- velký význam pro změny podoby knihovní sítě má spolupráce mezi MKP a jednotlivými městskými částmi; pokud se nedaří, vznikají komplikace (např. při privatizaci obecních objektů, kde sídlí pobočka MKP), naopak někdy vede k získání nových vhodných prostor pro pobočku (již zmíněná nová knihovna Vozovna, vzniklá díky MČ Praha 3); obdobně se ve spolupráci s MČ Praha 14 rýsuje vhodnější umístění pro knihovnu Hloubětín; zbývá ale ještě několik dalších poboček, kde je třeba nalézt jiné prostory a jiné umístění (Černý Most, Modřany, Skalka a Zahradní Město) – důvody jsou ekonomické i provozní; nejzávažnějším a dlouhodobým problémem je pak situace pobočky Pankrác v Praze 4;
- k mnoha změnám došlo v síti stanic pojízdných knihoven, přičemž se celkový počet stálých stanic bibliobusů zvýšil z 29 na 34 (z toho počet stanic v základních školách z 8 na 13), vzrostl i počet účastí pojízdné knihovny na jednorázových akcích (zejména se to týká minibusu Oskar);
- automatizovaný knihovnický systém MKP Koniáš slouží největší pobočkové knihovní síti v Česku již 18 let a je v on-line provozu na 42 místech na území hl. m. Prahy a ve 3 bibliobusech; od r. 1998 se jeho prostřednictvím uskutečnilo cca 93 mil. výpůjček;
- pokračuje postupná virtualizace serverů MKP, byl vytvořen VMware cluster s několika servery, což významně posílilo spolehlivost nasazeného řešení proti případným výpadkům datové sítě; bezpečnost dat je zajištěna uložením záloh na třech různých diskových polích ve třech různých pražských lokalitách;

¹ Počty stažení u jednotlivých titulů se pohybují od 53 do 98 za měsíc.

- stálá pozornost je věnována realokačním algoritmům pro efektivnější využívání knihovního fondu při jeho průběžné redistribuci v síti poboček; v algoritmu je mj. zapracována hodnota kapacit úložných prostor jednotlivých knihoven, takže přesun fondu probíhá i s ohledem na jejich aktuální zaplněnost;
- webové stránky MKP mají stále větší důležitost pro její činnost, umožňují snadný přístup k mnoha službám a zdrojům knihovny nad rámec provozní doby; jde především o adresné služby na mobilním webu (možnost rezervování, ukládání titulů do svých vlastních seznamů, prolongace výpůjček, vytváření historie čtenářského konta, aj.);
- nově byl pro čtenáře zpřístupněn webový katalog MKP i v roli tzv. OPACu (elektronického katalogu na počítačích v pobočkách knihovny), nahradil původní verzi systému Koniáš určenou pro veřejnost; čtenáři tak nyní naleznou v knihovně stejné rozhraní katalogu, jaké mají i z domova vzdáleným přístupem;
- vznikl návrh nového designu webu MKP, který by měl být pro uživatele intuitivnější, přehlednější, výkonnově optimalizovaný, tedy v mnoha ohledech přínosnější; jeho vzniku předcházela analýza stávajícího stavu, řada průzkumů mezi uživateli; vlastní implementace proběhne v roce 2016;
- připravuje se rozšiřování počtu zúčastněných knihoven v projektu „Metropolitní knihovna“, který kromě poboček MKP zahrnuje i některé regionální veřejné knihovny zřizované městskými částmi HMP; zatím (v první etapě) umožňuje vracení fondu MKP a regionálních knihoven napříč všemi zapojenými subjekty;
- MKP akceptuje jako čtenářský průkaz i karty ISIC a ITIC²; po vlastní kartě MKP a kartě Opencard jde o třetí nejpočetnější typ průkazu; novinkou r. 2015 je informování držitele karty s předstihem o blížícím se konci její platnosti (poskytováno ve spolupráci s provozovateli karty ISIC);
- jednou z hlavních vývojových aktivit oddělení informačních technologií je vytvoření zcela nového katalogizačního nástroje, který umožní katalogizátorům AKS Koniáš zpracovávat nové tituly přímo v MARC21³ podle pravidel RDA; je to připraveno pro pilotní testování; práce budou pokračovat i v roce 2016;
- v rámci nezbytné obměny IC techniky jsou využívány nové možnosti, např. čtenářské katalogy, doposud tvořené terminály nebo standardními PC, jsou nahrazovány minipočítači Banana Pi (zařízením o velikosti krabičky cigaret a o spotřebě mobilního telefonu); zároveň si pro ně MKP svou vlastní 3D tiskárnou vytváří kryty za zlomek nákladů, který by byl třeba k jejich nákupu;
- mobilní aplikace MKP si našla svoje příznivce, připravuje se nová etapa jejího vývoje, která přinese násobně více uživatelských možností;
- byly získány knihy a další druhy dokumentů v počtu 126 994 knihovních jednotek; na nákup knihovního fondu bylo vydáno 19,8 mil Kč (vč. novin a časopisů a databází), což je v přepočtu na 1 čtenáře stále méně než u většiny velkých českých knihoven; za knihy bylo vydáno 17,2 mil. Kč (87,5 % celkové částky), 685 tis. Kč za noviny a časopisy (3,5 %), 940 tis. Kč za elektronické databáze (4,7 %), 440 tis. Kč za zvukové nosiče (2,2 %), za audiovizuální nosiče (DVD) 114 tis. Kč, za grafické listy a reprodukce pro artotěku 128 tis. Kč, za hudebniny 200 tis. Kč a 99 tis. Kč za vzácné a historické tisky;
- významně byl posílen nákup cizojazyčné literatury (3 641 sv. za 708 tis. Kč), dalších 1 934 sv. byly dary, celkem tak bylo získáno 5 575 sv. cizojazyčné literatury; všechny prošly standardním knihovnickým a knihařským zpracováním vč. katalogizace;
- díky projektu „Dejme knihám další šanci“ (knižní dary veřejnosti do fondu MKP) bylo získáno 8,5 tis. svazků beletrie a naučné literatury, dalších darovaných 4,1 tis. svazků bylo získáno jiným způsobem (dary institucí, zahraničních partnerů apod.);
- kompletní katalogizace byla provedena u cca 16,7 tis. titulů (z toho 11,8 tis. titulů knih); v 879 případech šlo o rekatalogizaci starších titulů; vzniklo 4,4 tis. analytických rozpisů (podchycení informačních nosných úvodů a doslovů beletrie a samostatných statí naučné literatury) a 32,8 tis. názvových rozpisů básní, povídek a pohádek; doplňovány a zpřesňovány byly soubory věcných deskriptorů a rejstříků potřebných k vyhledávání titulů v elektronickém katalogu; při katalogizaci byl prováděn také výběr novinek pro webovou prezentaci, výběr pro vydávání e-knih a vzniklo několik elektronických bibliografií;
- v knihařské dílně MKP bylo zpracovááno cca 30 tis. nových knihovních jednotek (zpevňování, obalování apod.), a zároveň opraveno 25 tis. poškozených knih (převazby a další opravy);
- expediční pracoviště MKP distribuovalo do poboček 118 tis. nově zpracovaných knih, map, DVD aj. a redistribuovalo 580 tis. knihovních jednotek v rámci logistického zajištění služeb „vracení všude“ a „rezervace s dovozem“;

² Průkaz ISIC (International Student Identity Card) je celosvětově uznávaný doklad prokazující status studenta střední, vyšší odborné nebo vysoké školy a průkaz ITIC (International Teacher Identity Card) je mezinárodně uznávaný doklad učitelské profese.

³ Mezinárodní výměnný formát ke katalogizačním pravidlům RDA (Resource Description and Access).

- úplná revize knihovního fondu a periodik se uskutečnila v pobočkách Školská, Barrandov, Kobylisy, Ládví, Korunní a Skalka (zrevidováno bylo 172 tis. knihovních jednotek); bylo odepsáno 167 tis. opotřebovaných a nepotřebných kn. jednotek (40 579 vyřazených kn. jednotek se podařilo prodat);
- zpracováno bylo také 4 371 titulů periodik získaných nákupem či jako povinný výtisk (z toho 333 zcela nových titulů), celkem šlo o 47,7 tis. exemplářů jednotlivých čísel;
- od 1. února byl čtenářům nově zpřístupněn fond povinných výtisků periodik a neperiodických publikací a depozitní fond Ústřední knihovny uložený v centrálním depozitním skladu v Jenči (objednávání webovým formulářem a dovoz do zvolené pobočky);
- pokračovala digitalizace historických dokumentů z fondu oddělení vzácných tisků MKP; prostřednictvím digitální knihovny Kramerius bylo nově zpřístupněno 85 digitálních kopií těchto dokumentů;
- pokračoval projekt skenování katalogizačních lístků z generálního katalogu a projekt digitalizace novinových výstřižků ze specializovaných úseků Ústřední knihovny;
- rozsáhlou digitalizací vybraných částí fondu MKP přináší projekt PRALIT – „Záchrana a zpřístupnění pražské židovské literatury“ financovaný z prostředků EHP a Norských fondů a zahájený v r. 2015;
- byla schválena nová koncepce pro vydávání elektronických knih a zahájeno její naplňování (rozšíření pracovního týmu o korektorku a redaktorku) s cílem zvýšit kvalitu a atraktivitu nabídky e-knih ke stažení (příprava edičního plánu na roky 2016 a následující) ;
- bylo vydáno 48 nových titulů a celkem bylo v on-line katalogu MKP zpřístupněno 103 nových e-knih v češtině, angličtině a švédštině; čtenáři si tak mohli na konci roku vybírat z 586 titulů;
- MKP využívá 13 on-line databází a zpřístupňuje je svým registrovaným čtenářům, a to i prostřednictvím vzdáleného uživatelského přístupu (přes webové stránky knihovny); oborově jde o databáze z oborů humanitních i přírodních věd, z muzikologie a také o přehled české mediální produkce;
- komunikačním tématem MKP pro rok 2015 bylo město Praha s mottem „Praha v knihovně“; cílem bylo připomenout, co všechno knihovna o Praze ví; *více o tématu na s. 30 nebo na webu knihovny*;⁴
- bylo vydáno 16 tiskových zpráv (kulturní akce, výročí, otevření poboček apod.); stále důležitějším zdrojem informací jsou sociální média; pro kulturní akce vznikají samostatné mediální přehledy;
- informace o knihovně se průběžně objevovaly v regionálních i celostátních médiích (Metro, MF Dnes, Blesk, Lidové noviny); významnější události byly zpracovány ČTK; MKP spolupracuje se stanicemi Českého rozhlasu (Regina, Dvojka, Vltava, Radio Wave), i s komerčními rádii (Blaník, Radio1), reportáže z MKP se objevují na televizních stanicích (Česká televize, TV Praha, TV Blesk), pozvánky na akce MKP jsou vkládány do kulturních přehledů (MePass, PKP, Scena.cz, CityBee, Kulturissimo); odborné články o MKP byly publikovány v odborných knihovnických časopisech (Čtenář, Ikaros, Inflow); interiér poboček MKP se objevuje v různých dokumentech či ilustračních záběrech, ve studentské produkci i reklamě;
- v sociálních sítích má MKP profil na Facebooku (více než 26 tis. fanoušků) a udržuje čtyři další tematické profily – Kultura v MKP (pozvánky na akce), Dům čtení (aktivity Domu čtení), K4U (aktivity pro mládež) a CONiáš (sci-fi a fantasy); dva účty na Twitteru (@KnihovnaPraha a @KoniasUR); Google+, Foursquare, Instagramu; ve spolupráci se správci sítě Yelp byly aktualizovány profily poboček;
- již nedílnou součástí komunikace MKP jsou krátká videa, která vznikají in-house nebo ve spolupráci s dobrovolníky; doporučují se zde knihy (Čtenářská minutka), zve na akce či se dokumentuje jejich průběh; videa jsou zveřejňována na YouTube kanálu MKP a používána v komunikaci na Facebooku;
- intenzivnější spolupráci s pražskými organizacemi využil i festival CONiáš, jehož součástí byl Steampunkový piknik pořádaný ve spolupráci s Planetáriem hl. m. Prahy v parku Stromovka;
- MKP je součástí celé řady celostátních i regionálních aktivit: Březen měsíc čtenářů; Noc s Andersenem; Svět knihy; Pražská muzejní noc; Týden knihoven; Letní Letná; Vyšehrátky; Na vlnách; Zažít město jinak; veletrhy Profesie Days, FOR Toys a Kids (obdobných akcí se účastní zejména minibibliobus Oskar);
- z dalších projektů MKP zaměřených na veřejnost je možno uvést např. „Velký knižní čtvrtek“ (autorská čtení a besedy ve spolupráci s knižním distributorem Kosmas); na mládež zaměřený minifestival „Po zavíračce“ (divadlo, čtení, hudba, workshopy); patronáty Domu čtení;
- v Ústřední knihovně a v pobočce Prosek se uskutečnila se anketa „Chci, aby v knihovně“ a proběhl průzkum zaměřený na služby spojené s nabídkou novin a časopisů;⁵
- soudní vymáhání pohledávek knihovny za čtenáři provádí právní oddělení (jde o nevrácené knihy, poplatky z prodlení či jiné dluhy); v r. 2015 bylo odesláno 1 860 předžalobních výzev čtenářům, kteří nevrátili knihovní jednotky nebo je vrátili opožděně, na 276 z nich byla později podána žaloba; předexekučních

⁴ Viz také www.prahavknihovne.cz (záložka Novinky).

⁵ Výsledky průzkumů jsou k nahlédnutí na webových stránkách MKP.

výzev bylo 539 a v 56 případech došlo i k podání návrhu na soudní výkon rozhodnutí či na exekuci; vy-moženy byly pohledávky ve výši 538 tis. Kč (o 51 % více než v r. 2014); na soudní poplatky musela ale MKP vydat 159 tis. Kč; nově byla nastavena pravidla pro odepisování nejstarších nevymahatelných po-hledávek za čtenáři a byla odepsána jejich první část;

- právní oddělení se dále zabývá žádostmi a stížnostmi čtenářů, smlouvami, veřejnými zakázkami a práv-ními konzultacemi pro potřeby MKP; kompatibilitou vnitřních předpisů MKP s obecnou legislativou; pro-vedlo také jejich důkladnou inventuru, s jejímiž výsledky dále pracuje;
- limit počtu zaměstnanců na rok 2015 byl stanoven na 462,5 úvazku; průměrný přepočtený evidenční počet zaměstnanců k 31. 12. byl 434,47 úvazku; z evidenčního počtu 486 zaměstnanců k 31. 12. (fyzické osoby) jich mělo 37,9 % vysokoškolské vzdělání; 6,2 % vyšší odborné; 50,6 % středoškolské vzdělání a zbývajících 5,3 % vzdělání bez maturity; žen je 76,5 %, mužů 23,5 %;
- pokračovalo odborné vzdělávání zaměstnanců MKP i pracovníků dalších pražských veřejných knihoven (689 vzdělávacích akcí s 1 655 vyučovacími hodinami pro 5 961 účastníků); vzdělávání je zaměřeno na osobnostní rozvoj pracovníků ve službách, na využívání informačních a komunikačních technologií, na li-terární témata; 121 vyučovacích hodin bylo věnováno programu VISK2 (grant Ministerstva kultury), urče-nému výuce informačních technologií, absolvovalo je 343 účastníků z MKP i dalších pražských knihoven;
- trvá regionální spolupráce a poskytování odborné pomoci ostatním pražským veřejným knihovnám v rámci regionální působnosti MKP jako krajské knihovny dle zákona. č. 257/2001 Sb. (knihovní zákon);
- MKP je kolektivním členem Svazu knihovníků a informačních pracovníků ČR (SKIP), její ředitel předsedá Sdružení knihoven ČR a je členem Ústřední knihovnické rady, poradního orgánu ministra kultury; MKP je také členem Svazu českých knihkupců a nakladatelů, Asociace českých filmových klubů, České sekce IBBY; spolupracuje s důležitými českými knihovnami, především s Moravskou zemskou knihovnou v Brně, Národní knihovnou ČR, s krajskými knihovnami a městskými knihovnami (např. Brno, Třinec);
- MKP se podílí na rozvojových projektech českého knihovnictví, její zaměstnanci jsou součástí pracovní skupiny pro zpracování nové Koncepce rozvoje knihoven ČR – přímo koordinují dvě z priorit: „Prioritu 17 (ekonomická návratnost služeb knihoven)“ a „Prioritu 19 (marketing knihoven, komunikace)“; MKP se ta-ké aktivně podílí na vývoji a přípravě Centrálního portálu knihoven (www.knihovny.cz);
- MKP spolupracuje s ÚISK (Ústav informačních studií a knihovnictví UK) na seminářích pro studenty s cílem překonávat bariéru mezi teorií univerzitního studia a potřebami praxe veřejných knihoven;
- MKP je členem odborných mezinárodních sdružení – IFLA (International Federation of Library Asso-ciations and Institutions), IAML (International Association of Music Libraries, Archives and Documentation Centres) a SIBMAS (The International Association of Libraries and Museums of the Per-forming Arts); ředitel MKP Tomáš Řehák je členem kongresu IFLA za sekci Metlib (Metropolitan Libraries), v níž MKP působí;
- zahraniční odborná spolupráce s knihovnami především evropských velkých měst pokračuje formou za-hraničních služebních cest zaměstnanců MKP a jejich aktivní účastí na mezinárodních konferencích a seminářích; zaměření těchto aktivit se týká hlavně: architektury knihoven a organizace jejich činnosti, směřování knihovnických služeb, problematiky financování, akviziční spolupráce, mobilních služeb, digi-talizace a zpřístupňování e-dokumentů a mění se roli veřejné knihovny v životě velkého města; MKP je následně nositelem nových inspirací i pro rozvoj knihovnictví v ČR;
- Praha je od roku 2014 členem sítě kreativních měst literatury UNESCO (The Creative Cities Network); síť má v současnosti 20 členských měst (např. Melbourne, Edinburgh, Dublin, Krakov, Lvov); MKP je již ně-kolik let hlavním koordinátorem projektu, jehož se účastní cca 30 českých partnerů (kulturní a vzdělávací instituce a organizace veřejného sektoru i soukromoprávní subjekty působící v oblasti kultury a vzdělá-vání); cílem projektu je rozvoj kreativního sociálního a ekonomického potenciálu kulturních odvětví a po-sílení kulturní rozmanitosti města; *další informace na str. 31 nebo na www.prahamestoliteratury.cz*;
- MKP je také partnerem kulturních a vzdělávacích subjektů, prezentujících kulturu jiných národů a národ-ností a poskytujících o nich informace; tím podporuje integraci a multietnické soužití;
- MKP se dlouhodobě věnuje službám a aktivitám na podporu občanů se specifickými potřebami, seniorů nebo osob ohrožených sociálním vyloučením (cílevědomá kooperace s občanskými sdruženími i zaříze-ními a organizacemi města), a to formou vzdělávacích aktivit, vybavování knihoven specializovanými pomůckami (kompenzační pomůcky pro nevidomé a slabozraké i neslyšící), nákupem vhodných doku-mentů a šetřením dalších potřeb občanů se specifickými potřebami;
- průběžně v MKP pracovala řada specializovaných odborných týmů, které řešily jednotlivé úkoly souvise-jící s rozvojem služeb a obohacením činností knihovny (např. dostupnost veřejných knihovnických a in-formačních služeb, nabídka služeb pro nové skupiny uživatelů, digitalizace a e-knihovna, využití nových technologií, práce dobrovolníků v knihovně aj.);

Strategické plánování (rozvojové a koncepční směřování, programy, projekty)

MKP v roce 2015 dokončila nový strategický dokument pro období budoucích pěti let nazvaný „Jsme v Praze pro každého, kdo chce porozumět světu a sám sobě (Strategické směřování Městské knihovny v Praze na období 2015–2020)“. Navazuje na úspěšně realizovanou Strategii MKP do roku 2015, vzniklou v r. 2005, a snaží se reflektovat současné trendy činnosti špičkových veřejných knihoven v Evropě i ve světě. Zohledňuje i nejdůležitější koncepční dokumenty hl. m. Prahy, Ministerstva kultury, UNESCO a IFLA. Dokončení této Strategie bylo pro MKP i mimořádným úkolem pro rok 2015, který jí uložil Odbor kultury, zahraničních vztahů a cestovního ruchu MHMP v únoru 2015 (dopis č. j. MHMP 75681/2015).

Práce na nové strategii začala koncem r. 2013 v pracovní skupině složené z grémia ředitele MKP a dalších pracovníků knihovny. Nejprve byly posouzeny možné scénáře vývoje společnosti a postavení knihovny v ní, následovaly SWOT analýza, PEST analýza, debata nad tématy, která jsou pro činnost knihovny důležitá, a hodnocení jejich důležitosti. Výsledkem bylo několik desítek tezí, které v upravené a přepracované podobě tvoří samotný text Strategie. Tematická i myšlenková inspirace byla hledána jak v české Koncepci rozvoje knihoven na léta 2010–2015, tak i v textech zahraničních (Aspenský dialog o veřejných knihovnách, Trend Report), a samozřejmě i ve strategiích velkých městských knihoven zahraničních. V jednotlivých fázích práce proběhlo několik kol vnitřní oponentury zaměstnanci MKP a před finální etapou i rozsálá externí oponentura. Vzhledem k dynamice změn v oblasti informací bylo rozhodnuto, že nová Strategie bude cílena k r. 2020. Desetiletý výhled by byl právě vzhledem k této dynamice pravděpodobně příliš nepřesný a spekulativní.

Text Strategie seznamuje ve velmi zhuštěné podobě se směřováním knihovny v příštích pěti letech. Naznačuje, jakou knihovnou a pro koho bychom chtěli být a čemu se nechceme ani nemůžeme vyhnout. Slouží všem zaměstnancům jako vodítko pro každodenní i strategická rozhodnutí. Její obsah lze chápat také jako dohodu o společném díle, díky které je zřejmý smysl budoucí činnosti knihovny.

Konkrétní plány, cíle a opatření vyplývající ze strategického směřování budou v návaznosti na Strategii v jejích mantinelech postupně rozpracovávány a aktualizovány. Tyto práce již probíhají, a to jak na půdorysu organizačních částí MKP, tak v pracovních skupinách nebo týmech sestavených danému úkolu „na míru“.

Materiál „Strategie MKP do roku 2020“, předložený v lednu 2016 OKZVCR MHMP, má tyto části:

1. Jsme v Praze pro každého, kdo chce porozumět světu a sám sobě (Strategické směřování Městské knihovny v Praze na období 2015–2020) – základní text Strategie
2. Městská knihovna v Praze v roce 2015 a ve vztahu k záměrům minulé Strategie
3. Knihovní síť MKP z hlediska optimalizačních záměrů (organizační struktura, pobočky, problémy)
4. Analýza docházkově-dojezdové dostupnosti poboček Městské knihovny v Praze
5. Pasportizace prostor poboček a ostatních objektů MKP z hlediska jejich funkční klasifikace
6. Projekty MKP zjišťující společenskou efektivitu veřejných knihoven
7. Elektronické informační služby Městské knihovny v Praze
8. Městská knihovna v Praze a komunitní role současné veřejné knihovny
9. Projekt „Metropolitní knihovna“
10. Projekt „Praha město literatury“
11. Působení MKP ve Sdružení knihoven České republiky

Projekty MKP zjišťující společenskou efektivitu veřejných knihoven

Městská knihovna v Praze byla a je hlavním řešitelem navazujících projektů, z nichž první byl realizován v letech 2011 až 2013 (projekt „Měření efektivity vynaložených prostředků ve veřejné knihovně [ROI – Return on Investment]“) a druhý se týká období 2015 až 2017 (projekt „Spočítáme vám ROI“). Oba vycházejí z „Koncepce rozvoje knihoven ČR na léta 2011–2015“⁶ a její Priority č. 17 (Zpracovat metodiku ekonomických výzkumů návratnosti investic v knihovnách). Mělo by to umožnit provádět analýzy efektivnosti činnosti knihovny (knihoven) se zaměřením na hospodárné využívání veřejných prostředků. Tento cíl navazuje na koncepční materiál „Státní kulturní politika na léta 2009–2014“.⁷

Zdůvodnění projektu: Výsledky výzkumu, který probíhal v předchozím projektu, ukazují, že zvolený způsob hodnocení efektivnosti knihoven je kompatibilní s jinými metodami, ve vyspělých zemích často aplikovanými. Zůstaly však nezodpovězené otázky týkající se například přenositelnosti, komparovatelnosti či zohlednění dynamiky. Při aplikaci v praxi se také ukázalo, že není pro jednotlivé knihovny snadné provádět samohodno-

⁶ Koncepce rozvoje knihoven ČR na léta 2011–2015 včetně internetizace knihoven: Knihovny pro Evropu 2020. Praha: Ministerstvo kultury ČR, 2012 – <http://ipk.nkp.cz/legislativa/koncepce-strategie-deklarace>.

⁷ Viz její cíl 1 „Ekonomická a společenská dimenze: Využít přínosů umění a kulturního dědictví a s nimi spojené kreativity pro zvýšení konkurenceschopnosti ostatních oborů a činností“, podopatření 1.3 „Program vyhodnocování přínosů kultury pro jiné obory včetně evaluace ekonomické“.

cení, neboť každá knihovna je sice rámcově stejná, avšak zároveň velmi odlišná. Liší se zejména ekonomicko-sociálním prostředím, ve kterém se nachází a jehož poptávku v konečném důsledku realizuje. Pro dosažení efektivnosti již dříve vynaložených veřejných prostředků nezbyvá, než nabídnout širokému spektru knihoven motivaci a přístupem aktivního koučování jim umožnit spočítat si vlastní míru efektivnosti (ROI). Projekt je proto zaměřen na prohloubení a dopracování metodiky do stavu, který přinese dva efekty:

- 1) použití metodiky jako obvyklý způsob zdůvodnění alokace veřejných financí do služeb veřejných knihoven,
- 2) umožní prvek vzájemného měření úspěšnosti jednotlivých služeb knihoven mezi sebou.

Projekt je plánován na tři roky. Účastníky projektu budou v prvních dvou letech jeho trvání kromě hlavních řešitelů i veřejné automatizované knihovny ČR v řádu desítek. Při tom bude možné podrobit zkoumání závislost mezi velikostí sídla (případně dalšími sociodemografickými nebo ekonomickými charakteristikami) a výsledky ROI té které knihovny. Proto jsou průběžně oslovovány knihovny v ČR s nabídkou aktivní účasti. Cestou k vlastní realizaci měření efektivnosti jsou motivační semináře a praktické konzultace s výzkumnými pracovišti (MKP a Univerzita Pardubice – Fakulta ekonomicko-správní). Součástí této spolupráce jsou i metody ověřování efektivnosti:

- zjednodušená – „samoobslužná“, tj. využitím zjednodušeného kalkulátoru,
- plná metodika mentorovaná řešiteli projektu.

V r. 2015 byly uspořádány dva **informativní semináře** pro 88 pracovníků 64 českých veřejných knihoven⁸ s cílem předat knihovnám přesnou informaci, jaké náklady musí sledovat a jak zjistit potřebné informace, aby mohly členit jednotlivé služby. Jako přímé pokračování se pro absolventy těchto seminářů uskutečnily pod názvem „Šťastné číslo pro knihovnu“ tři **workshopy**⁹ pro 40 veřejných knihoven, jejichž pracovníci si zde za asistence členů řešitelského týmu z reálných nákladových a výkonových dat z let 2012 až 2014 spočítali ROI svých knihoven s tím, že výsledné výstupy tým aproboval a potvrdil je garantovaným certifikátem.

V prvním roce projektu (r. 2015) se řešitelé dále soustředili na tyto činnosti:

- ověření koeficientů pro výpočet hodnoty služeb knihovny metodou tržního substitutu pro absenční výpůjčky (cca 50 + 250 výpůjček); pro kulturní a vzdělávací činnost a pro přístup k veřejnému internetu;
- příprava zjednodušené analýzy nákladových a výkonových dat knihoven, včetně jednoduchých postupů pro výpočet nákladů u knihoven, které nejsou samostatným právním subjektem;
- pokračování čtenářských a uživatelských průzkumů zaměřené zejména na nové trendy ve službách knihoven, na zachycení vývoje hodnoty a efektivnosti klasických knihovních služeb v čase, na služby spojené s pobytem v knihovně a na služby elektronické; závěrečné zprávy budou k dispozici v únoru 2016;
- příprava a realizace nových čtenářských a uživatelských průzkumů vztažených k dětskému čtenářství a k dalším profilovým cílovým skupinám uživatelů veřejných knihoven;
- příprava průzkumu vnímané hodnoty knihoven v obecné populaci (neregistrovaní uživatelé knihoven).

Působení MKP ve Sdružení knihoven České republiky

V roce 2015 se ředitel Městské knihovny v Praze stal předsedou Sdružení knihoven ČR (SDRUK)¹⁰. MKP se tak stala i jeho sídlem, a tím i organizačním zázemím pro spolupráci nejvýznamnějších českých knihoven.

SDRUK je sdružení krajských, odborných, univerzitních a regionálních knihoven České republiky, které se věnuje koordinaci spolupráce a projektů knihoven na národní úrovni, pořádá akce pro odbornou veřejnost, včetně největší knihovnické konference v republice Knihovny současnosti. Členové Sdružení spolupracují na zpřístupňování elektronických zdrojů, věnují se doplňování knihovních fondů, jejich zpracování a digitalizaci včetně odborné metodiky, techniky a aplikace. SDRUK bylo založeno v r. 1992 a má nyní 43 členů.



SDRUK je pořadatelem každoroční tematické konference Knihovny současnosti, které se pravidelně účastní cca 300 zástupců knihoven z celé ČR. Tématy konference jsou služby, vzdělávání, informační technologie a kreativita – v knihovnách a mezi jejich zaměstnanci; v tomto roce se knihovny prezentovaly jako otevírající se instituce, kde je prostor pro moderní pojetí knihovních služeb, jejich kreativní nabídku a uživatelský komfort. Konference „Knihovny současnosti 2015“ se konala již tradičně v Olomouci ve dnech 8.–10. září 2015¹¹ a jejím hlavním organizátorem byla Městská knihovna v Praze. Tématem jednání bylo heslo „Otevřená knihovna“ a základní myšlenkou skutečnost, že pouze knihovna dobře připravená může reagovat na společenskou poptávku po svých službách a dokonce ji aktivně formovat a služby proaktivně nabízet. Program konference¹² byl velmi bohatý a přínosný a měl i mezinárodní přesah¹³.

⁸ Konaly se 22. září 2015 v Malém sále Městské knihovny v Praze a 24. září 2015 v Kongresovém sále Moravské zemské knihovny (Brno). Zúčastnilo se jich 88 (51 + 37) vedoucích pracovníků českých veřejných knihoven.

⁹ Konaly se 9., 11. a 20. listopadu 2015 v počítačové učebně Městské knihovny v Praze.

¹⁰ Sdružení knihoven České republiky – <http://www.sdruk.cz/>.

¹¹ Konala se pod záštitou ministra kultury Daniela Hermana a hejtmána Olomouckého kraje Jiřího Rozbořila.

¹² <http://www.sdruk.cz/sdruk/konference-knihovny-soucasnosti/2015/clanek/konference-knihovny-soucasnosti-2015/>

¹³ Účast a referáty ředitele knihovny v dánském Aarhusu Knuda Schulze a ředitele knihovny v Kodani Jakoba Heide Petersena.

Knihovní síť MKP v r. 2015

Zřizovatelem Městské knihovny v Praze je hlavní město Praha a jejím působišťem území celého města. Poskytuje služby nejen v ústřední budově na Mariánském náměstí v Praze 1 (Ústřední knihovna MKP), ale i v dalších knihovnách (pobočkách) na území hlavního města. Pobočky jsou v 16 z 57 městských částí (v MČ Praha 1 až 15 a v MČ Velká Chuchle), tj. v 16 z 22 správních obvodů města. Síť stálých poboček doplňovaly ještě stanice pojízdné knihovny, tj. místa, kam pravidelně každý týden zajíždí jeden ze tří bibliobusů MKP (speciální autobus opatřený knihovnickým vybavením, každý s výběrem asi 3 000 knih). Stanic pojízdných knihoven bylo koncem roku 34, z toho je jich 13 situováno do základních škol.

Základem činnosti knihovny je **odbor služeb**, jehož oddělení zajišťují jednak knihovnické služby (Ústřední knihovna a 6 obvodních knihoven), jednak vzdělávací a kulturní činnost (Lidová univerzita i pobočky).

Ústřední knihovna (ÚK) je největší knihovnou v síti, poskytuje knihovnické a informační služby v úplné druhé struktuře (vyjma půjčování výtvarných děl artotéky). Významná je její role studijní knihovny vyhledávané středoškolskými a vysokoškolskými studenty. Má úseky specializované na absenční a prezenční půjčování, na hudební, divadelní a filmový fond, úsek pro děti a mládež; Informační středisko, jehož součástí je i úsek pragensijní a internetová studovna. Do konce listopadu byla součástí ÚK i tzv. e-zóna. V knihovním fondu ÚK jsou výrazněji zastoupeny tituly odborné literatury, tituly cizojazyčné a také audiovizuální nosiče. Ke čtení a studiu je v prostorách ÚK určeno více než 408 míst, 19 stanic veřejného internetu, 1 internetová stanice pro slabozraké a 7 dalších speciálních PC.

Obvodní knihovny (OK) jsou regionálními organizačními články knihovní sítě MKP. Každá z nich řídí několik poboček v daných městských částech. **Poboček je celkem 40** (stav k 31. 12. 2015). Většina poboček i všechny bibliobusy jsou tzv. „rodinnými knihovnami“ nabízejícími své služby všem generacím čtenářů, tzn. že celý fond pobočky mohou využívat dospělí i děti, přičemž služby dětem bývají zpravidla podporovány zvláštní ucelenou nabídkou vhodné literatury odpovídající jejich zájmům a potřebám.

Větší pobočky mají také studovny a čítárny, jinde jsou studijní a čítarenská místa součástí interiéru vlastní knihovny – těchto míst je cca 1409. Nabízejí také 203 stanic veřejného internetu. V některých velkých knihovnách jsou oborově zaměřené úseky. Součástí pobočky Opatov je artotéka – specializovaný úsek s obrazovými dokumenty (grafické listy, reprodukce výtvarných děl, literatura o výtvarném umění). Pobočka Dáblvice má specializovaný fond kurzů angličtiny z darů Britské rady (učebnice, kazety, CD).

Adresář poboček Městské knihovny v Praze (stav k 31. 12. 2015)

Obvodní knihovna pro Prahu 1, 2, 3

[6 poboček; z toho 4 BB; 16 stanic internetu]

- č. 03 – Hradčany, Pohořelec 25, Praha 1
- č. 04 – Ostrčilovo nám. 1, Praha 2 [BB]
- č. 08 – Školská 30/1267, Praha 1 [BB]
- č. 15 – Žižkov, Husitská 70/110, Praha 3
- č. 51 – Dittrichova 2/1543, Praha 2 [BB]
- č. 65 – Záhřebská 20/158, Praha 2 [BB]
- č. 66 – Vozovna Za Žižkovskou vozovnou 18/2687, P3 [BB]

Obvodní knihovna pro Prahu 4, 11, 12

[9 poboček; z toho 6 BB; 37 stanic internetu]

- č. 24 – Michle, Michelská 7/1, Praha 4 [BB]
- č. 25 – Vikova 9/1223, Praha 4 – Pankrác
- č. 27 – Modřany, Vazovova 1/3229, Praha 12 [BB]
- č. 41 – Novodvorská 151/1013, Praha 4 [BB]
- č. 43 – Pankrác, Na Veselí 5, Praha 4
- č. 45 – Spořilov, Postupická 7/2932, Praha 4 [BB]
- č. 58 – Opatov, Opatovská 14/1754, Praha 11 [BB]
- č. 60 – Krč, Štúrova 64/1282, Praha 4
- č. 89 – Chodov, Jírovcovo nám. 1/1782, Praha 11 [BB]

Obvodní knihovna pro Prahu 5, 13, 16

[7 poboček; z toho 2 BB; 34 stanic internetu]

- č. 29 – Smíchov, nám. 14. října 15/83, Praha 5 [BB]
- č. 30 – Cibulka, Musílkova 62/335, Praha 5
- č. 31 – Velká Chuchle, Starochuchelská 7/20, P16
- č. 48 – Ostrovského, Na Skalce 29, Praha 5
- č. 62 – Barrandov, V Remízku 16/926, Praha 5 [BB]
- č. 81 – Lužiny, Archeologická 1/2256 Praha 13
- č. 84 – Stodůlky, Kovářova 4/1615, Praha 13

Obvodní knihovna pro Prahu 6, 7

[5 poboček, všechny BB; 23 stanic internetu]

- č. 05 – Sedmíčka, Tusarova 35/429, Praha 7 [BB]
- č. 35 – Břevnov, Bělohorská 56/1666, Praha 6 [BB]
- č. 37 – Dědina, Žukovského 2/888, Praha 6 [BB]
- č. 38 – Dejvice, Technická 6/2710, Praha 6 [BB]
- č. 42 – Petřiny, Mahulenina 31, Praha 6 [BB]

Obvodní knihovna pro Prahu 8, 9, 14

[7 poboček; z toho 5 BB; 41 stanic internetu]

- č. 07 – Kobylisy, Klapkova 26/3, Praha 8
- č. 10 – Vysočany, Zbuzkova 34/285, Praha 9 [BB]
- č. 13 – Hloubětín, Poděbradská 489, Praha 14
- č. 52 – Bohnice, Těšínská 4/600, Praha 8 [BB]
- č. 54 – Prosek, Mimoňská 2/645a, Praha 9 [BB]
- č. 87 – Černý Most, Gen. Janouška 2/1060, Pha 14 [BB]
- č. 88 – Ládví, Burešova 2/1661, Praha 8 [BB]

Obvodní knihovna pro Prahu 10, 15

[5 poboček; z toho 2 BB; 20 stanic internetu]

- č. 18 – Korunní 68/2160, Praha 10 [BB]
- č. 21 – Hostivař, Herbenova 27, Praha 15
- č. 47 – Zahradní Město, Jabloňová 2961, Praha 10
- č. 56 – Dům čtení, Ruská 192/1455, Praha 10
- č. 70 – Skalka, Rubensova 2/2237, Praha 10

č. 99 – odd. mobilních služeb, U Továren 27/261, Pha 15
3 bezbariérové bibliobusy (pojízdné knihovny) zapojené do datové sítě MKP a s internetem – 34 stálých stanic

[BB] bezbariérový přístup

Organizační schéma Městské knihovny v Praze platné od 1. prosince 2015

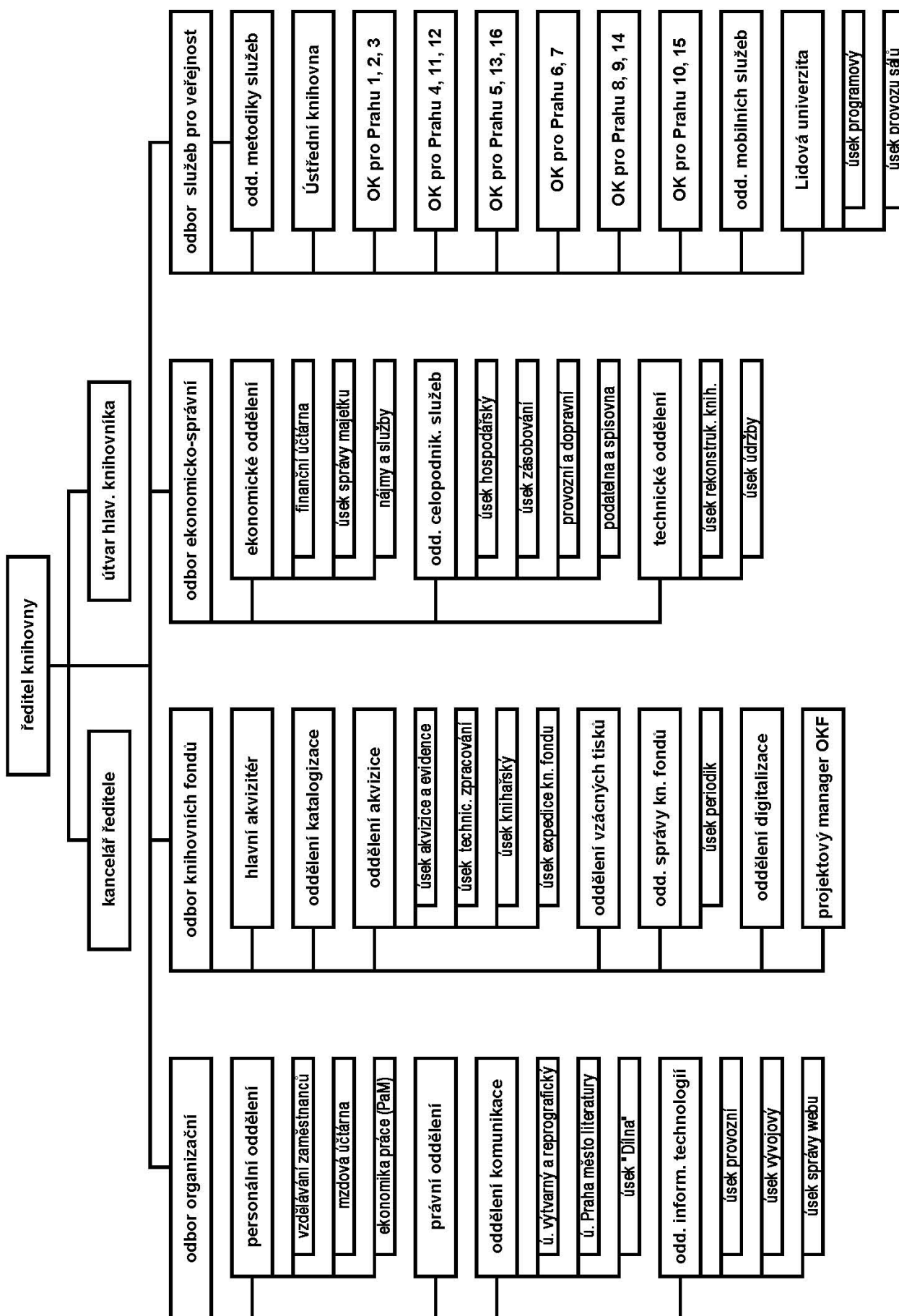

Organizační struktura MKP a její změny

MKP byla koncem r. 2015 tvořena 4 odbory s 26 odděleními, dělícími se dále na úseky (v případě obvodních knihoven na pobočky). Počtem pracovníků největší **odbor služeb** tvořila Ústřední knihovna s 9 úseky¹⁴, 6 obvodních knihoven se svými pobočkami, oddělení mobilních služeb (3 bibliobusy – pojízdné knihovny), Lidová univerzita se 2 úseky a oddělení metodiky služeb.

Ostatní činnosti umožňující chod instituce jsou soustředěny ve třech dalších odborech. Ty spolu s kanceláří ředitele a útvarem hlavního knihovníka sídlí na Mariánském nám. **Odbor organizační** vykonává personální a právní agendu, svým oddělením komunikace se stará o vnější vztahy, o Public Relations, o webové stránky MKP, o zahraniční vztahy, o činnosti výtvarné a tiskové. **Odbor knihovních fondů** provádí akvizici knihovního fondu, jeho evidenci, knihovnické a technické zpracování, katalogizaci, stará se o správu knihovního fondu a periodik, o digitalizaci knihovního fondu a ve specializovaném oddělení také o vzácné tisky, o jejich uchovávání a restaurování. **Odbor ekonomicko-správní** vykonává agendy ekonomické, rozpočtové, mzdové, správu majetku, stará se o údržbu, o zásobování, o vnitropodnikovou dopravu, o doplňkové služby (šatny, vrátnice, podatelna apod.), o rekonstrukce knihoven a o BOZP.

Výčet organizačních změn r. 2015: Dnem 30. 11. ukončila činnost e-zóna Ústřední knihovny a v jejích prostorech vznikl nový úsek oddělení komunikace nazvaný "Dílna". Po úpravách mobiliáře byla jeho činnost zahájena v lednu 2016. Jde o kreativní a inovační pracoviště MKP pro veřejnost, pro partnery a pro akce knihovny. Dne 30. 11. byla otevřena nová pobočka Vozovna v Praze 3 (Za Žižkovskou vozovnou 18/2687), která nahradila zrušenou knihovnu Chmelnice, uzavřenou v dubnu 2014.

Za další organizační změny lze pokládat trvalé uzavření některých poboček a naopak i otevření poboček nových – viz dále:

Změny v pobočkové síti MKP a uzavřené knihovny v r. 2015

- všechny pobočky i Ústřední knihovna od 27. 7. do 9. 8. uzavřeny v rámci letní provozní doby (v ÚK bylo možno i v tomto období vracet vypůjčené kn. jednotky),
- kn. č. 07 Kobylisy (Praha 8) od 11. 5. do 19. 6. 2015 uzavřena – sanační práce v objektu,
- kn. č. 18 Korunní (Praha 10) od 27. 7. do 5. 12. 2015 uzavřena – revitalizace interiéru a revize knihovního fondu,
- kn. č. 41 Novodvorská (Praha 4) od 2. 4. 2014 do 20. 3. 2015 v provizorním provozu (jen St a Pá 9–16, tj. 14 hod. týdně) – souviselo to s rekonstrukcí v objektu KD Novodvorská,
- nová kn. č. 66 Vozovna (Praha 3) otevřena 30. 11.; provozní doba standardní (5 dnů / 34 hod.),
- kn. č. 88 Ládví (Praha 8) od 13. 7. do 14. 8. 2015 uzavřena – revitalizace interiéru a revize knihovního fondu,
- pojízdné knihovny (MOB) – změny u stálých stanic se týkaly především minibusu Oskar (mj. i nové stanice v ZŠ Na Beránku, ZŠ Waldorfská, ZŠ Dolní Počernice, ZŠ Vybíralova a ZŠ Vratislavova a také nová stanice v Hobby centrum 4), od prosince zrušena stanice Chmelnice (bibliobus Iveco); celkový počet stanic se zvýšil z 29 na 34 (z toho počet stanic v základních školách z 8 na 13).

Rok 2015 přinesl tedy méně změn v knihovní síti než rok předcházející, ale přesto celkové výkony byly ovlivněny dočasným uzavřením některých knihoven, mj. se protáhla rekonstrukce objektu kulturního domu Novodvorská (Praha 4), naopak otevření nové pobočky Vozovna se posunulo až na konec roku. Další dočasné uzavírky se týkaly knihoven Kobylisy, Korunní a Ládví, dvě poslední patří svými výkony mezi ty v síti nejdůležitější.

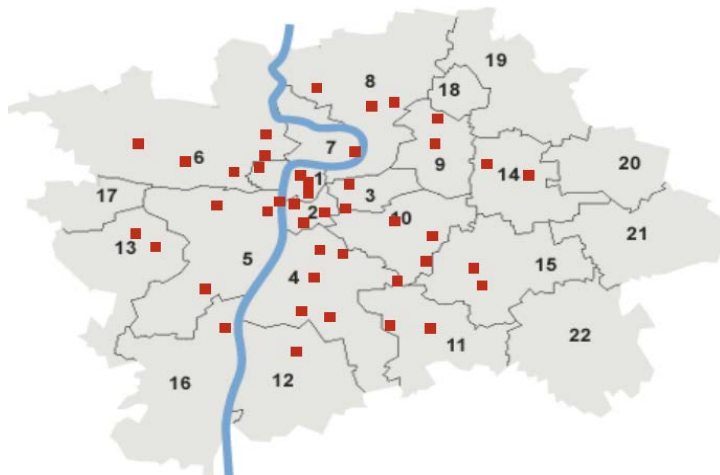

¹⁴ Jde o čtyři úseky zajišťující základní služby, dále o specializovaný úsek hudební, úsek divadelní a filmový, úsek služeb dětem a mládeži, úsek knihovního fondu ÚK a o Informační středisko a Pragensia.

Většina poboček pracovala ve stanoveném rozsahu provozní doby, tj. podle modelu přijatého v březnu 2012, který u většiny poboček zavedl i pondělní provozní dobu. Ve dnech 1. 7. až 30. 8. 2015 byla jako každoročně uplatněna letní (tj. redukováná) provozní doba a v jejím rámci došlo od 27. 7. do 9. 8. k úplné uzavírcce všech poboček i Ústřední knihovny (zde s možností vracet vypůjčené knihovní jednotky i během uzavírky).

Provozní doba poboček MKP – stav ke konci roku 2015

č.	pobočka	odd.	měst. část	Po	Út	St	Čt	Pá	So	hodin týdně
1	Ústřední knihovna	ÚK	1	13-20	9-20	9-20	9-20	9-20	13-18	56
3	Hradčany	1		12-17	12-17	12-17	12-17			20
8	Školská	1		13-19	11-19	11-19	11-19	9-15		36
4	Ostrčilovo nám.	1	2	–	9-16	12-19	12-19			21
51	Dittrichova	1		13-19	9-16	12-19	12-19	9-16		34
65	Záhřebská	1		13-19	9-16	12-19	12-19	9-16		34
15	Žižkov	1	3	13-19	9-16	12-19	12-19	9-16		34
66	Vozovna *)	1		13-19	9-16	12-19	12-19	9-16		34
24	Michle	4	4	–	9-16	12-18	12-18			19
25	Víkova	4		13-19	9-16	12-19	12-19	9-16		34
41	Novodvorská **)	4		13-19	9-16	12-19	12-19	9-16		34
43	Pankrác	4		–	9-16	12-19	12-19	9-16		28
45	Spořilov	4		13-19	9-16	12-19	12-19	9-16		34
60	Krč	4		13-19	9-16	12-19	12-19	9-16		34
29	Smíchov	5	5	13-19	9-19	9-19	9-19	9-19	9-13	50
30	Cibulka	5			9-18	12-18	12-18			21
48	Ostrovského	5		–	9-16	12-19	12-19			21
62	Barrandov	5		13-19	9-16	12-19	12-19	9-16		34
35	Břevnov	6	6	13-19	9-16	12-19	12-19	9-16		34
37	Dědina	6		13-18	9-16	12-18	12-18			24
38	Dejvice	6		13-19	9-19	9-19	9-19	9-19	9-13	50
42	Petřiny	6		13-19	9-16	12-19	12-19	9-16		34
5	Sedmička (od 16. 6.)	6	7	13-19	9-16	12-19	12-19	9-16	9-13	38
7	Kobylisy	8	8	13-19	9-16	12-19	12-19	9-16		34
52	Bohnice	8		13-19	9-16	12-19	12-19	9-16	9-13	38
88	Ládví	8		13-19	9-16	12-19	12-19	9-16	9-13	38
10	Vysočany	8	9	13-19	9-16	12-19	12-19	9-16		34
54	Prosek	8		13-19	9-16	12-19	12-19	9-16		34
18	Korunní	10	10	13-19	9-19	9-19	9-19	9-19	9-13	50
47	Zahradní Město	10		13-19		12-19		9-16		20
56	Dům čtení (Ruská)	10		13-19	9-16	12-19	12-19	9-16	9-13	38
70	Skalka	10		13-19	9-16	12-19	12-19	9-16		34
58	Opatov ***)	4	11	13-19	9-19	9-19	9-19	9-19	9-15	52
89	Chodov	4		13-19	9-16	12-19	12-19	9-16		34
27	Modřany	4	12	13-19	9-16	12-19	12-19	9-16		34
81	Lužiny	5	13	13-19	9-16	12-19	12-19	9-16	9-13	38
84	Stodůlky	5		–	9-16	12-19	12-19	9-16		28
13	Hloubětín	8	14	–	9-16	12-19	12-19			21
87	Černý Most	8		13-19	9-16	12-19	12-19	9-16		34
21	Hostivař	10	15	13-19	9-16	12-19	12-19	9-16		34
31	Velká Chuchle	5	16		13-18		10-18			13

*) Nová knihovna otevřená 30. Listopadu.

**) Knihovna Novodvorská byla do 20. 3. v provizorním provozu (jen 14 hod. týdně), poté po skončené rekonstrukci byl obnoven její normální provoz 34 hod. v 5 dnech týdně

***) Studovna Opatov v pondělí otevřena už od 9 hod. (9–19 hod.).

Doplňování a zpracování knihovního fondu

Akvizice knihovního fondu v r. 2015

- Nově bylo získáno 126 994 knihovních jednotek. Byly nakoupeny dokumenty celkem za 19,8 mil. Kč. Za knihy bylo utraceno 17,2 mil. Kč (cca 87,5 % z celkové částky použité na akvizici), dále 200 tis. Kč za hudbniny a 99 tis. Kč za vzácné a historické tisky. České a zahraniční noviny a časopisy MKP nakoupila za 685 tis. Kč (3,5 % akvizičního rozpočtu), zvukové nosiče za 440 tis. Kč (2,2 %), audiovizuální nosiče (DVD) za 114 tis. Kč. Na pořízení elektronických databází bylo věnováno 940 tis. Kč (4,7 % akvizičního rozpočtu), na nákup reprodukcí a grafik pro artotéku Opatov 128 tis. Kč (cca 0,6 %).
- Knihovna se průběžně věnuje problematice desiderat a s ní souvisejícím dokupům chybějících titulů do svého kmenového fondu. Návrhy knihovníků k dokoupení potřebných titulů jsou kontinuálně shromažďovány na speciální interaktivní stránce intranetu MKP.
- Získávání cizojazyčné literatury probíhá prostřednictvím nákupů a darů. Při výběru je zohledňována jak kvalita a atraktivnost titulů, tak také výhodnost nabídky. Celkově bylo v roce 2015 připsáno do fondu 5 575 svazků cizojazyčné literatury. Z toho 1 934 svazků byly dary a 3 641 sv. bylo zakoupeno za 708 tis. Kč. Akvizitěři MKP navštívili opět mezinárodní knižní veletrh ve Frankfurtu nad Mohanem.
- Akvizice filmových DVD od dodavatelů, se kterými má MKP uzavřenu rámcovou licenční smlouvu. Nakupujeme pro divadelní a filmový úsek Ústřední knihovny, úsek dětí a mládeže ÚK, pobočku Dům čtení a MOB, především minibus Oskar. Kromě nových titulů jsou také nakupovány DVD pro obnovu a doplnění již existujících titulů. Celkem bylo nakoupeno 565 filmových DVD v hodnotě 114 tis. Kč.
- Pokračoval projekt „Dejme knihám další šanci“, kterým MKP získává knihy do svého fondu prostřednictvím darů. Projektu se účastní všechny pobočky, získané knihy jsou tříděny a centrálně zpracovávány v oddělení akvizice. Takto bylo v roce 2015 získáno 8 509 svazků beletrie i naučné literatury. Dalších 4 139 darovaných svazků přijalo přímo oddělení akvizice, takže celkem bylo darem získáno 12 648 nových knihovních jednotek. Při výběru darů je striktně upřednostňována kvalita před kvantitou.
- V akvizičních procesech byly v r. 2015 výrazněji využívány tzv. nákupní seznamy B, které obsahují tituly nakupované do fondu MKP mimo nákupní komisi a zpracovávány v zrychleném procesu. Dále jsou nákupní komisi vybírány čtenářsky nejatraktivnější tituly, kterým je přednostním zpracováním maximálně zrychlena cesta ke čtenáři (knihovnický žargon je výstižně označuje jako „rychlíky“). V roce 2015 bylo těchto titulů 277.

Katalogizace

- V roce 2015 bylo v oddělení katalogizace kompletně zkatalogizováno 20 356 titulů (13 885 titulů knih, 460 titulů hudebnin, 1 584 zvukových dokumentů, 304 tzv. mluvicích knih a také včetně rekatalogizace 1 740 starších titulů). Bylo přitom provedeno 6 856 analytických rozpisů (jde převážně o podchycení informačních nosných úvodů a doslovů beletrie a samostatných statí naučné literatury) a 54 455 názvových rozpisů básní, povídek, pohádek či písní. Průběžně byly doplňovány a zpřesňovány soubory věcných deskriptorů a dalších rejstříků potřebných pro vyhledávání titulů v elektronickém katalogu.
- MKP nadále přispívala svými katalogizačními záznamy do Souborného katalogu ČR.
- V rámci digitalizačních projektů bylo naskenováno 3 100 lístků hudebního katalogu, firmou Comdat poté uloženo do formátu Marc 21 a nakonec převedeno do automatizovaného knihovnického systému Koniáš.
- Při katalogizaci byl prováděn výběr novinek pro web a výběr pro vydávání e-knih v MKP. Vzniklo několik elektronických bibliografií – jako podklad k digitalizačním projektům, k vybraným výročím, apod. Probíhají pravidelná setkání lektorů beletrie s knihovníky odboru služeb o novinkách v knihovním fondu.
- Věcné a jmenné zpracování dokumentů (1 274 hudebnin a 177 knih) určených k digitalizaci v rámci projektu PRALIT – „Záchrana a zpřístupnění pražské židovské literatury“, financovaného z dotačního programu „Norské fondy“.
- Pokračuje spolupráce s časopisem Biblio, týkající se hodnocení vybraných knižních novinek.

Technické zpracování knihovního fondu a jeho pohyb v rámci sítě MKP

- Všechny získané knihovní jednotky byly v oddělení akvizice zaevidovány do elektronické databáze MKP Koniáš a v úseku počítačového a technického zpracování a v knihařském úseku byly stanoveným způsobem centrálně zpracovány (opatřeny samolepkou se signaturou, číslem exempláře, orazítkovány, polepeny hřbetními páskami a zabaleny do izolepy či plastové fólie, případně podrobeny dalším knihařským úpravám, jako je např. zpevnění vazby). Od roku 2013 probíhá v oddělení akvizice centrální polepování knihovního fondu pro celou síť poboček MKP. Analýzou bylo zjištěno, že centralizovaný postup s vlastním

tiskem polepek vedl k polovičním nákladům na tuto část technického zpracování knihovního fondu (na cca 4,38 Kč oproti původním 9,69 Kč za polepení jedné knihovní jednotky).

- Obdobné polepování zvukových nosičů rovněž centrálně zajišťované úsekem počítačového a technického zpracování bylo zahájeno v prosinci 2015.
- Součástí akvizičního zpracování bylo do prosince 2015 také skenování obálek knih u naučné literatury a beletrie. Skeny vzniklé v oddělení digitalizace jsou součástí záznamů jako další identifikační a informační prvek knižního titulu. Nově budou skeny obálek stahovány z webu.
- Centrálně se zpracovávají i náhradní svazky za ztracené knihy. V roce 2015 se to týkalo 1330 knih.
- V knihařské dílně MKP jsou zpracovávány nejen nové knihovní jednotky (zpevňování, obalování apod.), ale provádějí se zde také převazby poškozených knih a další potřebné opravy knihovního fondu. K některým opravám dochází přímo v pobočkách (kam knihaři MKP dojíždějí). Celkem bylo v roce 2015 opraveno 25 003 knihovních jednotek (10 776 přímo v pobočkách, 14 227 v knihařských dílnách MKP v ústředí a na Opatově). Do ochranné fólie či do speciální izolepy bylo zabaleno 33 134 knih (fólie 22 108; izolepa 11 026).

Expedice a redistribuce knihovního fondu

- V roce 2015 bylo vyexpedováno do sítě MKP celkem 122 071 nově zpracovaných knih, map, DVD, CD a dalších knihovních jednotek. Z nich 118 769 prostřednictvím pracoviště expedice knihovního fondu, kde bylo zároveň redistribuováno do sítě 579 686 vrácených knihovních jednotek.
- Služba „vracení všude“ a „rezervace s dovozem“ i nadále vychází z principu, že knihovní fond MKP přestal být souhrnem izolovaných fondů jednotlivých poboček, ale stal se dynamickou množinou s podstatně efektivnější a racionálnější využitelností. Veřejnost to jednoznačně vnímá jako výrazné zvýšení uživatelského komfortu. Služba obsahuje i možnost zadávat rezervace na vybrané tituly ještě během jejich knihovnického zpracování (týká se to titulů nakupovaných v množství větším než 3 svazky).
- Do redistribučních mechanismů je zahrnuta i možnost vracet knihy MKP ve třech knihovnách zřizovaných městskými částmi (Zličín, Kbely, Řepy) – jde o agendu projektu „Metropolitní knihovna“, cíleného na kvalitativně vyšší spolupráci MKP a pražských místních veřejných knihoven. Předpokládá se postupné rozšíření i na další pražské veřejné knihovny.

Správa knihovního fondu

- Úplná revize knihovního fondu se uskutečnila v pobočkách Školská, Barrandov, Kobylisy, Ládví, Korunní a Skalka, zrevidováno bylo 97 508 knihovních jednotek. Revize byly prováděny včetně kontroly periodik.
- Oddělení správy knihovních fondů v roce 2015 odepsalo z knihovního fondu MKP 167 tis. opotřebovaných a nepotřebných knihovních jednotek. Prostřednictvím knižních výprodejů, webové nabídky i přímým oslovením jiných knihoven a některých dalších institucí a organizací se v r. 2015 podařilo prodat 40 579 vyřazených knih. jednotek. Naopak novou součástí knihovního fondu se stalo cca 127 tis. knih. jednotek.
- Centrální sklad knihovního fondu MKP v Jenči, zřízený v r. 2014, slouží k umístění a práci s fondem povinných výtisků periodik i neperiodických publikací, depozitní fond Ústřední knihovny a také tzv. maloobrátkový fond naučné literatury. Z těchto fondů jsou od 1. února 2015 na základě čtenářských objednávek zprostředkovány výpůjčky do zvolené pobočky sítě MKP (celkem bylo vyřízeno 135 objednávek). Služba je poskytována zdarma registrovaným čtenářům, a k objednávkám slouží webový formulář.
- Je zde také uložen rezervní fond, vyřazený fond určený pro prodej a podle potřeby i fond z dočasně uzavřených (rekonstruovaných) knihoven. Byly zde uspořádány dva prodejní dny vyřazeného knihovního fondu, při nichž bylo prodáno 11 562 knihovních jednotek. Prodejní dny jsou plánovány na každé čtvrtletí.

Práce s periodiky

- V úseku periodik správy KF bylo v roce 2015 zpracováno 4 371 titulů novin a časopisů, z toho do systému bylo připsáno 333 zcela nových titulů periodik.
- Inventurní kontrola periodického tisku proběhla v pobočkách Kobylisy, Ládví, Skalka, Barrandov, Školská a Korunní.
- Začala vznikat nová koncepce čtenářských služeb v MKP, mj. jde i o racionálnější akvizici periodik v jejich papírové podobě, a to s souvislostí s všeobecným poklesem zájmu o tuto formu využívání novin a časopisů (konkurence elektronických médií).
- Na základě Ministerstvem kultury schváleného odpisového seznamu probíhalo vyřazování povinných výtisků periodik.
- Pokračovalo věčné zpracování dalších hudebních periodik určených k digitalizaci.

Práce se vzácnými a historickými dokumenty v oddělení vzácných tisků

- Oddělení vzácných tisků MKP v ul. U Brusnice pokračovalo v podrobné katalogizaci svého fondu (nově bylo provedeno věcné zpracování u 1203 titulů a jmenné u 920 titulů). V rámci projektu PRALIT byly počátkem roku provedeny rešerše a katalogizace knih autorů židovského původu a dále knih s židovskou tematikou, které se nalézají ve fondu oddělení. Byla dokončena evidence periodik, která se nacházejí ve fondu oddělení (jejich evidence byla zničena v roce 2002 v Holešovicích během povodně).
- Do depozitáře s optimálními klimatickými podmínkami bylo přesunuto dalších 298 cenných titulů z fondu Ústřední knihovny.
- Badatelskou studovnu při oddělení vzácných tisků využilo v r. 2015 celkem 109 čtenářů, kteří zde ve speciálním režimu prezenčně studovali 205 knih. Dominoval měsíc duben s 34 knihami. Byl zaznamenán i zvýšený zájem o digitalizaci na zakázku.¹⁵
- Do fondu bylo nakoupeno 45 titulů v celkové hodnotě 98.735 Kč. Nákupy se zaměřují zejména na doplňování důležitých tematických kolekcí stávajícího fondu vzácných tisků. Šlo např. o ocelorytinu V. Morstadta „*Pohled na Prahu z Chotkových sadů*“ z roku 1840, který doplňuje sbírku grafických panoramat Prahy. Některá výpravná díla a faksimilie jsou získávány na základě povinnosti nakladatelů zasílat knihovně povinný výtisk, což samozřejmě vyžaduje průběžné sledování produkce v tomto segmentu vydavatelské činnosti a případné urgování této ze zákona vyplývající povinnosti nakladatelů.
- V restaurátorské dílně bylo zrestaurováno 24 svazků (8 kompletně, 16 postupem *in situ*, tj. bez rozebrání vazby). Čtvrtletní personální posílení restaurátorské dílny bylo financováno z grantu Státního fondu kultury.
- V rámci dotačního programu VISK 7 Ministerstva kultury¹⁶ byla opakovaně použita metoda hromadného odkyselení ZFB 2, a to za dotační prostředky ve výši 168 tis. Kč. Odkyseleno bylo 544 knih (váhově vyjádřeno šlo o 200 kg papíru). MK bylo v rámci pokračování dotačního programu požádáno o grantové prostředky i pro rok 2016. Pro již odkyselené knihy bylo vyrobeno 580 speciálních obalů z nekyselé lepenky, a to díky dotaci 50 tis. Kč z téhož dotačního programu VISK 7.
- V prostorách Ústřední knihovny se konalo několik výstav z fondu oddělení vzácných tisků (Karlův most v knihách a grafikách MKP, 120. výročí Národopisné výstavy československé v r. 1895, Jubilejní zemská výstava v roce 1891).
- Nejstarší knihy o památkách z fondu oddělení byly představeny ve dnech 22. a 23. října se na pražském Výstavišti na veletrhu Památky 2015. Také pokračovala spolupráce s Českým rozhlasem a propagace zajímavých unikátních a historických titulů na webových stránkách knihovny.

Digitalizace dokumentů a E-knihovna (elektronické dokumenty)

- V oddělení digitalizace pokračovala digitalizace historických dokumentů z fondu, v digitální knihovně Kramerius bylo v r. 2015 zpřístupněno 85 digitálních kopií těchto dokumentů MKP (z depozitního fondu a z fondu oddělení vzácných tisků).
- Byl nainstalován a testován nový produkční a archivační software ProArc.
- Pokračovalo skenování katalogizačních lístků, v roce 2015 se týkalo 302 tis. katalogizačních záznamů z názvového generálního katalogu knih. Díky grantu programu „Retrokon“ (projekt VISK 5 Ministerstva kultury)¹⁷ došlo k retrospektivní konverzi cca 4 500 katalogizačních záznamů dokumentů z fondu hudebnin. Záznamy se staly součástí Souborného katalogu ČR a jsou dostupné také v Národním informačním systému pro retrokonverzi.
- Byl zahájen rozsáhlý digitalizační projekt PRALIT – „Záchrana a zpřístupnění pražské židovské literatury“, financovaný z prostředků EHP a Norských fondů. Projekt bude dokončen v r. 2016.
- Byl zahájen dlouhodobý projekt digitalizace novinových výstřižků ze specializovaných úseků MKP.
- Oddělení digitalizace průběžně skenovalo obálky knih a nakladatelské obsahy nových titulů, jimiž je obohacován on-line katalog MKP.

¹⁵ Zájem byl o digitalizaci 26 titulů. Většinou se ale jednalo o díla, která nejsou volná z hlediska autorských práv, takže digitalizovány nakonec byly jen dva tituly.

¹⁶ Národní program digitalizace dokumentů ohrožených degradací kyselého papíru.

¹⁷ Národní program retrospektivní konverze katalogů knihoven v ČR – RETROKON v rámci projektu VISK 5 Ministerstva kultury (Veřejné informační služby knihoven).

- V novém editoru bylo zpracováno 102 digitálních kopií LP desek, které byly postupně zpřístupněny v Digitální knihovně Kramerius. Tato kolekce nahrávek obsahuje již 619 skladeb.
- Stažené digitální dokumenty (historické z aplikace Kramerius, e-knihy vydávané MKP a plné texty z licencovaných databází) představují svým počtem již 28 % počtu celkových primárních fyzických výpůjček, tedy zhruba 22 %, zprostředkovaných dokumentů je uživatelům dodáváno elektronicky.

Publikační činnost MKP v oblasti elektronických knih:

- Byla schválena koncepce pro vydavatelskou činnost MKP a zahájeno její naplňování s cílem zvýšit kvalitu (rozšíření pracovního týmu o korektorku a redaktorku) a zatraktivnit nabídku e-knih ke stažení (příprava edičního plánu na roky 2016 a následující). Bylo vydáno 48 nových titulů a celkem bylo v on-line katalogu MKP zpřístupněno 103 nových e-knih v češtině, angličtině i švédštině. Čtenáři si tak mohli na konci roku vybírat z 586 titulů, které dosáhly celkového počtu stažení 906 573.
- V rámci projektu „E-knihy do každé knihovny“ byla vyvinuta nová verze zabezpečeného programu pro čtení e-knih a distribuována na pobočky Bohnice, Ládví, Dům čtení, Opatov a Ústřední knihovna.
- Dlouhodobě MKP podporuje otevřený přístup k vědeckým informacím – její webový katalog v roce 2015 obsahoval celkem 42 507 titulů odborných časopisů v režimu open access.
- MKP zpřístupňovala registrovaným čtenářům 13 on-line databází zaměřených na odborné informace z humanitních věd, muzikologie, přírodních věd a také přehled české mediální produkce. Široké veřejnosti jsou potom dále dostupné otevřené zdroje, které jsou vybírány přímo knihovníky a soustředěny na jednom místě – webu MKP.
- Webové stránky projektu e-knihovny zaznamenaly 259 556 unikátních návštěv, nejnovějším webovým projektem pro rok 2015 byly „Domácí rádci“, se zaměřením na recepty a návody z dávných časů (tento projekt přivedl na web MKP dva a půl tisíce unikátních návštěvníků).
- V rámci dalšího rozvoje služby „Digitalizace na zakázku“ bylo připraveno rozšíření o volná díla k digitalizaci z unikátního fondu hudebnin.
- Oddělení katalogizace se editorsky podílelo na přípravě vydání elektronické knihy MKP nazvané „Vzorník 2015“ i dalších e-titulů (např. Karel Poláček).

Automatizovaný knihovní systém Koniáš a prostředky ICT

Automatizovaný knihovní systém MKP Koniáš slouží největší pobočkové knihovní síti v Česku, je v on-line provozu na 40 místech na území hl. m. Prahy a ve 3 bibliobusech. Jeho prostřednictvím se již uskutečnilo 93 milionů výpůjček. Databáze AKS Koniáš je synchronně udržována na dvou diskových polích, aby se eliminovala možná ohrožení vyplývající z případné havárie serveru. AKS Koniáš je koncepčně postaven na používání lišty s vyvolavatelnými moduly pro jednotlivé agendy, sloužící výpůjčním agendám i správě a budování databáze, včetně agend akvizičních a evidenčních.

Rozvoj AKS se v roce 2015 soustředil na několik témat, která lze zhruba rozčlenit do tří hlavních okruhů:

1) Zlepšení podmínek pro pobyt v knihovně a zvýšení uživatelského komfortu

- Do poboček bylo nakoupeno 150 nových počítačů (převážně na místa služebních počítačů). Navazuje to na předcházející dva roky, kdy proběhla generální obnova internetových počítačů pro veřejnost.
- Webové stránky knihovny jsou fakticky další „pobočkou“ knihovny, protože umožňují snadný přístup k mnoha službám a zdrojům knihovny, a to v časovém rozsahu násobně větším, než je provozní doba jakékoli pobočky.
- V souladu s vývojem informačních a komunikačních technologií je kladen velký důraz na internetové služby a zlepšování možnosti přistupovat ke stejnému uživatelskému rozhraní z různých míst a z různých zařízení. Proto po sjednocení on-line katalogu (tj. webové stránky, ke kterým přistupují čtenáři z domova) a rozhraní OPACů (tj. počítačů, které využívají čtenáři v prostorách knihovny pro objednávání a rezervaci titulů), následoval v roce 2015 další krok v podobě návrhu přepracování responzivního designu webu MKP. Měl by být pro uživatele intuitivnější, přehlednější, výkonově optimalizovaný, snadno prohlížitelný na všech typech zařízení, včetně tabletů a chytrých mobilních telefonů. Jeho vzniku předcházela analýza stávajícího stavu a řada průzkumů mezi uživateli. Vlastní implementace proběhne v roce 2016.

- PC, sloužící jako již zmíněné OPACy, byly v knihovnách postupně nahrazovány novými úspornými mini-počítači s velkým 21" monitorem, aby zprostředkovávané informace byly dostupnější i osobám s lehčím zrakovým postižením.
- MKP akceptuje jako čtenářský průkaz rovnocenný s vlastním průkazem a kartou opencard i kartu průkazu ISIC (mezinárodní studentskou identifikační kartu) a kartu ITIC (učitelskou) a je připravena tuto škálu rozšířit i na další vhodné a použitelné karty podobných parametrů.

2) Investice do infrastruktury a modernizace podpůrných agend

Jde především o investice do bezpečnosti dat a také jako prostředek ke zrychlení procesů v celém systému. V tomto smyslu jsou přínosem nejen pro zaměstnance, ale také (a přinejmenším ve stejné intenzitě a důležitosti) i pro čtenáře a další uživatele knihovny.

- V rámci těchto investic bylo pořízeno nové diskové pole o hrubé úložné kapacitě 80 TB, které nahradí dvě menší pole centrálního VMware clusteru v ústředí MKP na Mariánském nám. Jedná o multi-tier konstrukci s integrovanou 800GB SSD cache, která významně zvyšuje výkon celého pole. V dalších letech bude možné rozšiřovat toto pole o další úložnou kapacitu a umožnit to navýšení počtu virtuálních serverů, které pole využívají, a to bez degradace výkonu.
- Velká pozornost byla věnována realokačním algoritmům, zajišťujícím co nejefektivnější využívání fondu v rámci poboček MKP. Zde došlo k dalším úpravám ve výpočtu vyhodnocení prospěšnosti jednotlivých svazků v rámci sítě poboček MKP, vyladění se týkalo zejména parametru obsazenosti pobočky fondem.
- V souvislosti s nástupem nových katalogizačních pravidel RDA bylo třeba pozměnit strukturu katalogizačních údajů pořizovaných do databáze AKS Koniáš. Práce na tom budou pokračovat i v roce 2016.

3) Investice do konkurenceschopnosti MKP a její spolupráce s ostatními knihovnami

- Jedna z hlavních vývojových aktivit byla zaměřena na vytvoření zcela nového katalogizačního nástroje, který umožní katalogizátorům AKS Koniáše zpracovávat nové tituly přímo v MARCu podle pravidel RDA; katalog je připraven pro pilotní testování, práce budou pokračovat i v roce 2016.
- Zaměstnancům MKP jsou v rámci průběžného vzdělávání přístupné e-learningové kurzy s obecnými IT tématy, které se postupně rozšíří i o další, specificky knihovnická témata.
- MKP sdílí průběžně svá data se Souborným katalogem ČR. V této souvislosti byl zcela přebudován importní mechanismus, který nyní umožňuje stahovat data ve formátu MARC21 místo původního formátu Unimarc.

Další informace

- Pokračovaly digitalizační aktivity MKP a budování elektronické knihovny (viz předcházející kapitola). Na těchto činnostech se samozřejmě výrazně podílelo odd. informačních technologií (především implementací potřebných zařízení a postupů, zabezpečení dat, apod.). V souvislosti s projektem PRALIT bylo do odd. digitalizace dokoupeno nové vybavení – sociální scannery a diskové pole.
- Uživatelský přístup k internetu je možný ve všech pobočkách i v pojízdných knihovnách. Jde celkem o 203 PC. Většina pracuje se systémem Linux s prohlížečem Mozilla Firefox a s programy pro vytváření textových souborů, powerpointových prezentací, tabulek, lze využívat i USB paměti a možnost tisku. Zbývajících 5 jsou iMac (Apple). K dispozici je i PC pro slabozraké uživatele.
- Wifi připojení poboček – ve všech pobočkách sítě provozuje MKP otevřené, nezabezpečené wifi připojení k internetu (zpravidla s vyhrazenou kapacitou 2mbps). Toto připojení mohou využívat pro vlastní notebooky jak registrovaní čtenáři, tak i kdokoli z návštěvníků knihovny. Připojení se postupně posiluje, například v ÚK bylo v r. 2015 zcela obměna jeho infrastruktura a dnes tu za měsíc průměrně 8 tisíc uživatelů wifi stáhne cca 9GB dat.
- V průběhu roku 2014 změnila MKP poskytovatele mobilních hlasových a datových služeb, celoměstskou soutěž vyhrál Vodafone, který byl provozovatelem těchto služeb i v r. 2015. V roce 2016 se tato soutěž bude opakovat.

Vybavenost poboček výpočetní technikou – stav k 31. 12. 2015

knihovna	Praha	PC služební	elektronický katalog	veřejný Internet	speciální PC *)	PC celkem	informační monitory
01 Ústřední knihovna	1	69	34	19	24	146	8
03 Hradčany	1	1	1	1	0	3	
04 Ostrčilovo nám.	2	2	1	2	0	5	1
05 Sedmička	7	4	2	8	0	14	1
07 Kobylisy	8	4	1	3	0	8	
08 Školská	1	10	3	5	1	19	1
10 Vysočany	9	3	1	4	0	8	1
13 Hloubětín	14	2	1	2	0	5	
15 Žižkov	3	3	1	2	0	6	
18 Korunní	10	12	3	5	1	21	1
21 Hostivař	15	2	1	2	0	5	1
24 Michle	4	2	1	2	0	5	
25 Víkova	4	4	1	2	0	7	
27 Modřany	12	3	1	6	0	10	1
29 Smíchov	5	15	7	12	14	48	1
30 Cibulka	5	1	0	2	0	3	
31 Velká Chuchle	16	1	0	2	0	3	
35 Břevnov	6	5	3	5	0	13	1
37 Dědina	6	2	1	2	0	5	1
38 Dejvice	6	8	3	6	0	17	2
41 Novodvorská	4	5	1	5	0	11	1
42 Petřiny	6	3	1	2	0	6	
43 Pankrác	4	3	0	3	0	6	
45 Spořilov	4	6	2	4	0	12	1
47 Zahradní Město	10	2	1	2	0	5	
48 Ostrovského	5	2	0	2	0	4	
51 Dittrichova	2	4	1	2	0	7	1
52 Bohnice	8	10	4	11	1	26	1
54 Prosek	9	6	3	7	0	16	1
56 Dům čtení (Ruská)	10	11	4	8	0	23	5
58 Opatov	11	21	11	12	15	59	1
60 Krč	4	4	2	6	0	12	1
62 Barrandov	5	4	2	3	0	9	1
65 Záhřebská	2	8	2	4	0	14	1
66 Vozovna	3	4	1	5	0	10	
70 Skalka	10	3	1	3	0	7	
81 Lužiny	13	8	5	10	0	23	2
84 Stodůlky	13	4	1	3	0	8	1
87 Černý Most	14	3	1	7	0	11	1
88 Ládví	8	5	3	7	0	15	1
89 Chodov	11	4	1	3	1	9	1
99 odd. mobil. služeb		9	0	2	0	11	
celkem		282	113	203	57	655	40
knihovna	Praha	PC služební	OPAC & knihomat	veřejný Internet	speciální PC *)	PC celkem	informační monitory

*) Speciální PC pro veřejnost: V Ústřední knihovně 1 PC s internetem pro slabozraké, 4 PC pro vstup do databází, 2 PC pro CD-ROM a 1 speciální PC pro děti (programy pro dyslektiky, hry apod.); dále jde o 43 PC v počítačových učebnách (16 PC v ÚK, 12 PC v knihovně Smíchov a 15 PC v knihovně Opatov).

Činnost MKP v číslech (fond, výpůjčky, čtenáři, návštěvníci)

Počet knihoven k 31. 12. 2015: Ústřední knihovna a 40 poboček a 3 pojízdné knihovny
Počet zaměstnanců: úvazkový přepočet 434,47; fyzických osob 486 (k 31. 12. 2015)

Knihovní fond celkem (k 31. 12. 2015): 2 026 169 knihovních jednotek

z toho naučná literatura 41 %; beletrie 45,1 %; mapy 0,6 %; hudebniny 7,6 %; zvukové materiály (CD, MC, LP) 4,2 %; audiovizuální 0,19 %; grafické listy a reprodukce v artotéce knihovny Opatov 0,49 %; elektronické dokumenty (CD-ROM) 0,04 %; stolní hry 0,02 % a zatím oborově nezařazené kn. j. 0,7 %

Přírůstky knihovního fondu v r. 2015 126 994

Výpůjčky celkem (z toho Ústřední knihovna)	6 159 608	1 207 215
– naučná literatura (z toho Ústřední knihovna)	1 956 917	516 285
– beletrie (z toho Ústřední knihovna)	3 698 221	524 322
– noviny a časopisy (z toho Ústřední knihovna)	168 308	36 852
– mapy (z toho Ústřední knihovna)	23 806	6 353
– hudebniny (z toho Ústřední knihovna)	33 293	27 036
– zvukové materiály – CD, MC, LP (z toho Ústřední knihovna)	239 992	72 668
– audiovizuální materiály (z toho Ústřední knihovna)	33 511	22 939
– grafické listy a reprodukce artotéky knihovny Opatov	2 730	
– elektronické dokumenty – CD-ROM (z toho Ústřední knihovna)	986	391
– stolní hry (z toho Ústřední knihovna)	1 845	368

Registrovaných čtenářů, kteří v r. 2015 konzumovali knihovnické služby 180 669

– z toho čtenářů do 15 let (je jich 16,4 %) 31 135

Počet čtenářů registrovaných ke dni 31. 12. 2015 (platný průkaz k tomuto dni) 172 722

– z toho čtenářů do 15 let (je jich 25,7 %) 46 296

Nově registrovaných čtenářů 33 662

– z toho čtenářů do 15 let (je jich 24,1 %) 9 161

Uživatelských návštěv knihoven a studoven (vč. uživatelů internetových PC) 1 965 967

Kulturní a vzdělávací činnost (akce / návštěva)	3 918	155 702
z toho: pro dospělé (akce / návštěva)	1 109	76 084
pro mládež (akce / návštěva)	279	12 088
pro děti (akce / návštěva)	2 530	67 530

Návštěv fyzických uživatelů (vč. kulturních a vzdělávacích akcí) 2 121 669

Virtuálních návštěv registrovaných uživatelů 770 055

Návštěvy registrov. čtenářů (zalogování fyzicky & on-line) 2 463 001

Návštěvy on-line uživatelů e-slужeb (virtuální návštěvy) 15 850 878

Počet návštěv webové stránky knihovny 3 154 940

Elektronické katalogy a internet

Počet personálních počítačů určených pro uživatele 374

Počet pracovních stanic pro přístup uživatelů k síti internetu 195

Počet uživatelů internetových PC v knihovně 151 775

Poměrné ukazatele

Počet knihovních jednotek na 1 obyvatele 1,6

Počet výpůjček na 1 obyvatele 4,9

Počet knihovních jednotek na 1 aktivního čtenáře 11,7

Počet výpůjček na 1 aktivního čtenáře 35,7

Počet (fyzických) návštěv na 1 aktivního čtenáře 11,4

Počet výpůjček na 1 (fyzického) návštěvníka 3,1

Obrat knihovního fondu (počet výpůjček na 1 knihovní jednotku) 3,0

Komentář k výpůjční činnosti MKP v r. 2015

Počet obslužených registrovaných uživatelů MKP v r. 2015 byl **180 669**, z toho 31 135 byli uživatelé ve věku do 15 let (17,2 %). Jde o čtenáře, kteří v tomto roce konzumovali některou z adresných služeb MKP. Zároveň v r. 2015 bylo dalších 43 187 čtenářů (z toho 15 150 do 15 let), kteří alespoň část roku měli platný čtenářský průkaz MKP, ale adresnou službu nekonzumovali. **Ke dni 31. 12. 2015 měla MKP 172 722 registrovaných čtenářů** (tj. o 1,4 % více než v r. 2014), z toho 46 296 dětí (26,8 %). **Nově registrovaných čtenářů** (v podstatě nejdůležitější výkonný ukazatel) bylo **33 662** a meziroční nárůst zde činil 1,14 %.

Registrovaní čtenáři MKP ke dni 31. 12.
(Kult 12-01)

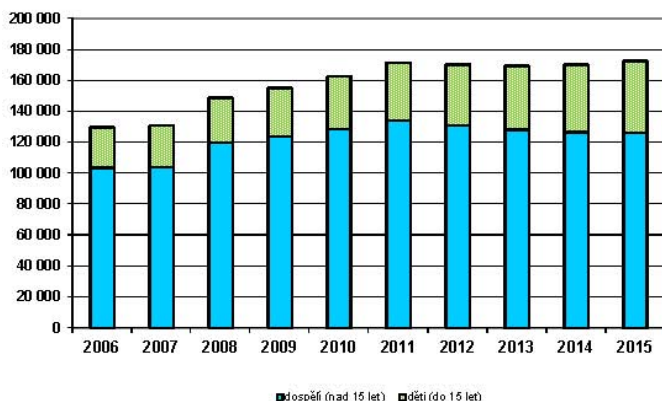

Čtenáři MKP konzumující její služby

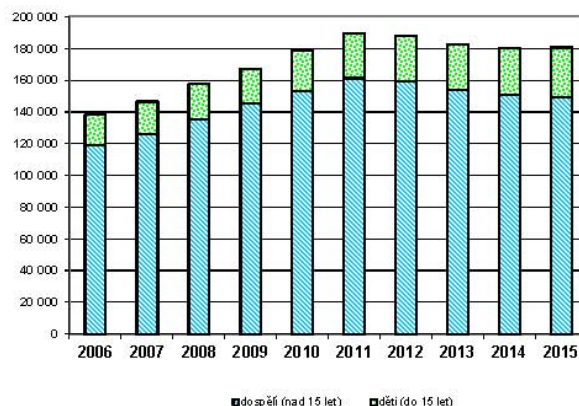

Držitelé platných čtenářských průkazů
nekonzumující žádné registrované služby

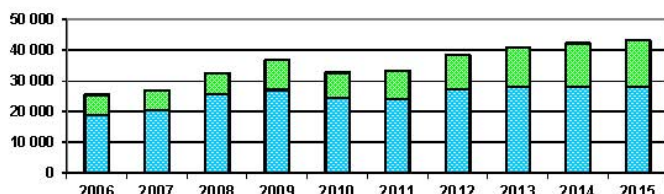

Nově registrovaní čtenáři

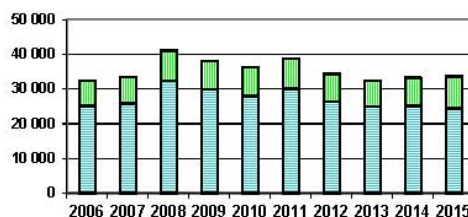

Průměrný věk registrovaného čtenáře v r. 2015 byl 35,15 let, přičemž průměrný věk dospělého čtenáře byl 41 let; dětského čtenáře 10,35 let; průměrný věk čtenáře 15 až 60 let činil 33,9 let a průměrný věk seniora (nad 60) byl 71 let. Podíl seniorů (čtenářů starších 60 let) je 15,4 %. Průměrný věk v r. 2015 nově registrovaného čtenáře byl 28,15 let, přičemž u nového čtenáře dětského to bylo 8,16; u čtenáře nad 15 let věku pak 35,63 let. Ženy (a dívky) jsou registrovanými čtenáři tradičně častěji než jejich mužské protějšky – poměr je 66,6 ku 33,4. U dětí je poměr vyrovnanější 56 ku 44, byť v r. 2015 se zastoupení dívek výrazně posílilo.

Věková struktura čtenářů MKP v r. 2015, 2014 a 2013

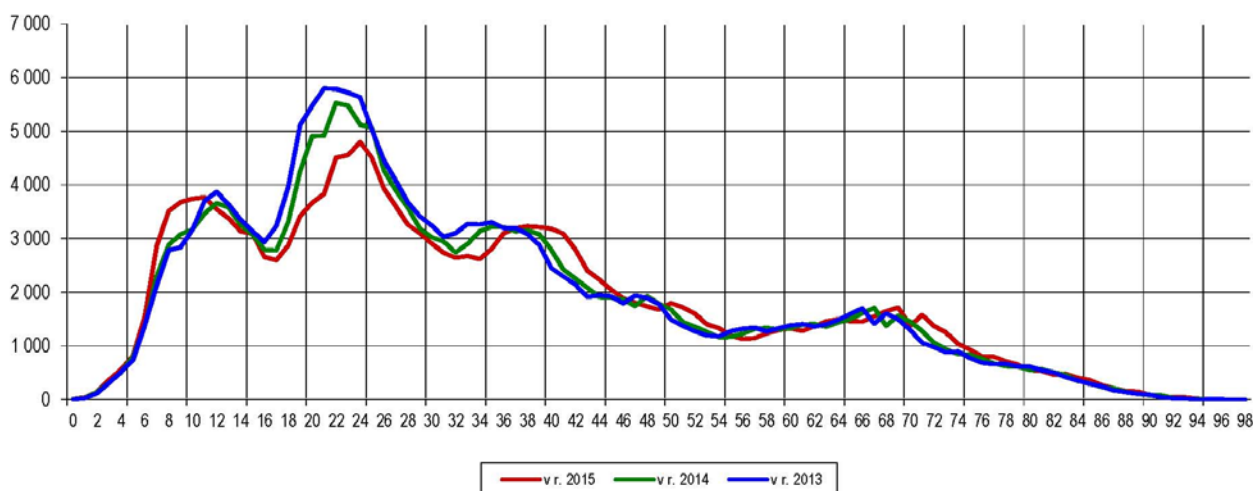

Registrovaní uživatelé (čtenáři) MKP v r. 2015 podle adresy trvalého bydliště – 98,3 % v ČR; 1,7 % v zahraničí; z hlediska ČR pak 79,6 % v Praze; 10,6 % ve Středočeském kraji; 9,8 % v ostatních krajích ČR.

Počet fyzických návštěv uživatelů vykazovaný v Ročním výkazu Kult (MK) 12-01 podle platné metodiky ministerstva kultury činil **2 121 669**. V tomto čísle je zahrnuto 1 814 192 návštěv přímo souvisejících s výpůjčními a studovenskými službami, dále 151 555 návštěv uživatelů internetových PC umístěných v knihovnách, dále 109 917 návštěvníků kulturních akcí a ještě 45 785 návštěvníků vzdělávacích akcí. V r. 2014 byl takto definovaný počet fyzických návštěv 2 147 062, takže jde o meziroční pokles o 1,5 % a podílejí se na něm všechny zde uvedené skupiny návštěvníků kromě návštěvníků kulturních a vzdělávacích akcí, kde naopak došlo k meziročnímu nárůstu o 6,13 %. Největší pokles (o 7,3 %) je u uživatelů internetových počítačů v pobočkách. Významně to jistě souvisí s tím, že ve všech pobočkách je wifi připojení, takže řada návštěvníků využívá vlastní notebooky a tablety, a tím se ocitají mimo statistiku.

Metodika „oficiální“ statistiky, daná celostátním výkazem o veřejné knihovně Kult (MK) 12-01 je taková, že nepodchytí velké množství návštěvníků, jejichž návštěva nesouvisí s protokolovanou výpůjčkou, s pořádanou akcí či s využitím internetu na počítačích knihovny. Jde o návštěvníky, kteří uskuteční neprotokolovanou prezenční výpůjčku z volného výběru knihovního fondu, studují zde, využívají wifi přístup knihovny nebo jim knihovna slouží jako místo sociální komunikace. V rámci projektu „ROI¹⁸ – Metodika měření hodnoty služeb knihoven“ zpracovala MKP metodiku, která umožňuje poměrně kvalifikovaný odhad počtu těchto návštěvníků. V r. 2015 šlo o cca 591 tis. dalších návštěvníků, kteří zde četli nebo studovali knihy z volného výběru (neprotokolované výpůjčky), u cca 228 tis. návštěvníků pobyt v knihovně souvisel s využitím jejího wifi připojení či dalšího technického vybavení knihovny (přehrávače, digitální piano, herní konzole apod.; elektrických zásuvek pro vlastní notebook apod.), u cca 174 tis. návštěvníků se jednalo o čistý prezenční pobyt (návštěvník nevyužil žádné další služby knihovny).

Souhrnný počet uživatelských návštěv MKP (tj. fyzických návštěvníků i virtuálních návštěv on-line; registrovaných čtenářů i uživatelů neregistrovaných) byl **17 972 547** (podle celostátní metodiky dané ročním výkazem pro MK ČR). Větší vypovídací hodnotu má ale **počet obslužených návštěvníků z řad registrovaných čtenářů** (při fyzické či virtuální návštěvě) – těch bylo celkem **2 463 001**. Meziroční pokles zde činil 1,25 % a byl dán návštěvami fyzickými.

Virtuální návštěvy, tj. **návštěvy uživatelů elektronických služeb** (služeb on-line)¹⁹ se do celkového počtu uživatelů knihovny započítávají číslem **15 850 878 (počet)**, což je součet:

- počtů vstupů do elektronického katalogu z prostoru mimo knihovnu	14 929 520
- počtů vstupů do elektronického výpůjčního protokolu z prostoru mimo knihovnu	907 309
- počtů vstupů do elektronických informačních zdrojů a databází ²⁰ z prostoru mimo knihovnu	14 049

Zároveň se **v rámci elektronických služeb** sledují a oficiálně vykazují ještě tyto **další statistické údaje**:

- počet návštěv webové stránky knihovny	3 154 940
- počet vstupů do elektronického katalogu z prostoru knihovny	1 825 744
- počet vstupů do elektronického výpůjčního protokolu z prostoru knihovny	195 190
- počet vstupů do elektronických informačních zdrojů a databází celkem z prostoru knihovny	703
- počet zobrazených (stažených) digitálních dokumentů	1 295 234
<i>(v tom je 902 103 z webu stažených e-knih vydaných MKP, 393 131 stažených ostatních e-dokumentů)</i>	
- výpůjčky e-dokumentů ²¹	1 646
- on-line informační služby (počet zodpovězených dotazů)	6 970

MKP již od r. 2003 sleduje jiný údaj o svých on-line službách, jde o **počet virtuálních návštěv registrovaných čtenářů MKP**²² – v r. 2015 jich bylo 770 055 což je o 6,3 % více než v r. 2014. Trvale existuje spojitost mezi kontinuálním nárůstem počtu virtuálních návštěv registrovaných čtenářů a poklesem návštěv fyzických spojených s knihovnickými službami (zalogovaných fyzických návštěvníků). Řada služeb je nyní dostupná on-line (rezervace, prolongace nebo výpůjčka e-knihy) a čtenář za nimi nemusí do knihovny vůbec fyzicky vůbec přijít. Popisovanou relaci mezi těmito statistickými veličinami ukazuje tento graf:

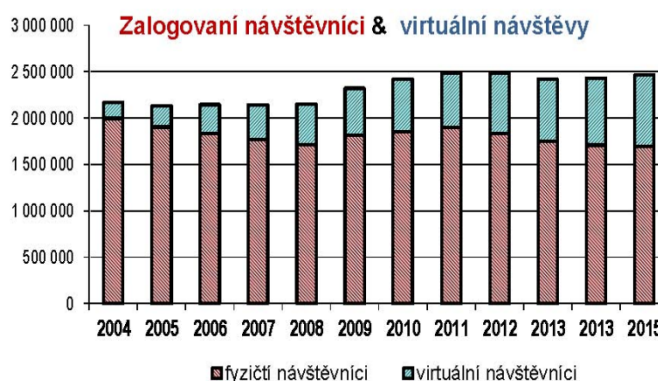

¹⁸ Return on Investment.

¹⁹ Jde o uživatele on-line služeb jak z řad registrovaných uživatelů knihovny, tak z „neregistrované“ veřejnosti.

²⁰ Těchto licencovaných elektronických informačních zdrojů měla MKP k dispozici 14.

²¹ Zahrnuje e-výpůjčky ze systémů typu eReading EBSCO, Ebrary. Nový ukazatel výkazu Kult (MK) 12-01 od r. 2015.

²² Platí zde pravidlo, že v jednom dni se 1 registrovanému čtenáři započítává pouze jediná virtuální návštěva.

Čtenáři uskutečnili **celkem 6 159 608 výpůjček** (6 153 798 ve vlastních knihovnách a 5 810 výpůjček pražským místním knihovnám z výměnných souborů MKP určených pro výkon regionálních funkcí). Proti roku 2014 jde o pokles o 1,9 %. Jde o dlouhodobý (celostátní a v podstatě celosvětový) trend poklesu fyzických výpůjček veřejných knihoven. Jistou kompenzací je velký počet výpůjček alternativních, tj. množství stažených digitálních dokumentů z e-knihovny MKP. Ale ani 902 tis. těchto „digitálních výpůjček“ ročně nestačilo k vyrovnaní úbytku. Přitom u nich jde už o 19 % počtu „klasických“ primárních výpůjček – viz graf:

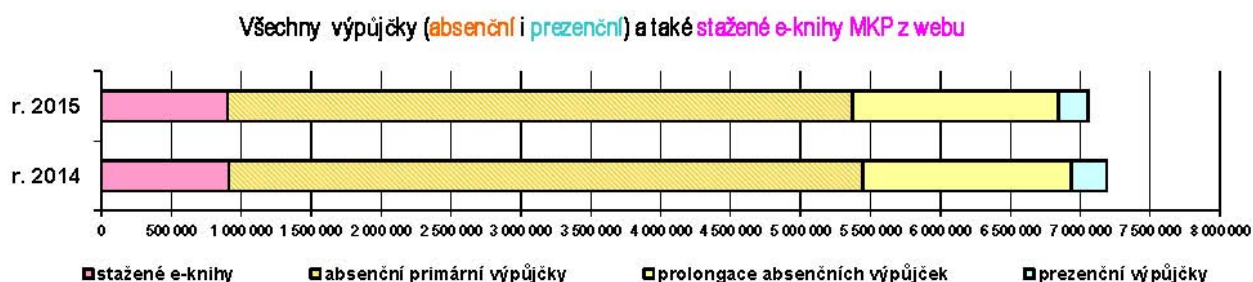

V celkovém vykazovaném počtu registrovaných výpůjček je započteno 4 471 251 absenčních primárních výpůjček (4 465 441 ve vlastní knihovní síti a 5 810 jako výpůjčky pro místní knihovny z výměnných souborů), dále 1 473 596 prolongací absenčních výpůjček a 214 761 protokolovaných prezenčních výpůjček (vč. 205 ve studovně vzácných tisků). Pokud jde pouze o primární výpůjčky (absenční i prezenční), jejich součet je 4 686 012.

Oborově zůstává skladba registrovaných výpůjček přibližně stejná jako v minulých letech – beletrie 60 %, naučná literatura 31,8 %, zvukové nosiče 3,9 %, noviny a časopisy 2,7 %, hudebniny (partitury) 0,54 %, mapy 0,39 %, audiovizuální nosiče (filmy) 0,54 %, obrazové materiály opatovské artotéky 0,04 % a elektronické dokumenty (multimediální a softwarové nosiče) 0,02 % a stolní hry 0,03 %. Dospělí čtenáři uskutečnili 5 532 535 výpůjček (89,8 %), děti do 15 let 627 072 výpůjček (10,2 %) – tento poměr (90 : 10) je dlouhodobě stabilní. Výpůjčky realizované prostřednictvím mezi-knihovní výpůjční služby (584 jsou započteny do výpůjček ÚK.

Meziroční pokles se týkal většiny sledovaných oborových skupin – u beletrie činil 1,6 %, u naučné literatury 2,7 %, u zvukových nosičů 0,5 %, u novin a časopisů 3,7 %, u hudebnin 9,5 %, u map 9,7 %, u obrazových materiálů artotéky o 7,2 % a u elektronických dokumentů (na multimediálních a softwarových nosičích) 12,5 %. Nárůst zaznamenaly jen výpůjčky audiovizuálních nosičů (filmy na DVD) a to o 12,5 %, a také stolní hry o 34,7 %.

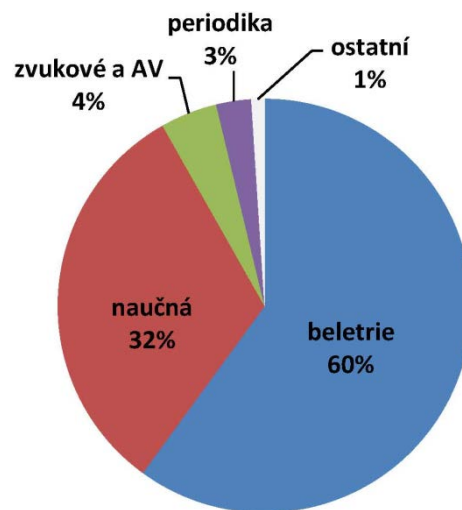

V Ústřední knihovně se realizovalo 19,6 % výpůjček, v pobočkách 79,1 % a v pojízdných knihovnách 1,3 %. U výpůjček pro děti to bylo 6,9 % v ÚK, 88,7 % v pobočkách a 4,4 % v pojízdných knihovnách. Dlouhodobě klesá podíl protokolovaných prezenčních výpůjček (bylo jich jen 215 tis., o 15,6 % méně než v r. 2014), čtenáři výrazně preferují výpůjčky absenční.

Výše uvedená statistická data o výpůjčkách vycházejí ze statistických zjišťování pro celostátní Roční výkaz o knihovně Kult (MK)12-01 a zahrnují pouze výpůjčky protokolované. Nepostihují ale celý segment prezenčních služeb, především neprotokolované prezenční výpůjčky z volného výběru knihovního fondu, četbu knih, časopisů a novin v prostorách knihovny, studijní pobyt v knihovně apod.

Díky již zmíněnému projektu „ROI – Metodika měření hodnoty služeb knihoven“ má MKP nástroj pro kvalifikovanou kvantifikaci těchto svých služeb. Díky němu jsou počínaje r. 2015 k dispozici důležité údaje i o této části služeb knihovny. Především jde o **cca 900 tis. neprotokolovaných prezenčních výpůjček z volného výběru** knihovního fondu. Z nich zhruba 100 tis. bylo vyhledáno s asistencí knihovníka a ostatních cca 800 tis. si čtenáři i neregistrovaní návštěvníci knihovny vyhledali sami. Když těchto 900 tis. neprotokolovaných prezenčních výpůjček přičteme ke 4 680 tis. protokolovaných primárních výpůjček, dostáváme se k **5 580 tis. všech primárních výpůjček**.

Služby Ústřední knihovny: Ze 1 207 215 v roce 2015 evidovaných výpůjček uskutečněných při 342 223 návštěvách bylo 1 027 333 výpůjček absenčních a 179 882 prezenčních. Znamená to, že se ÚK na absenčních výpůjčkách podílela 17,3 %, na prezenčních 83,8 %, na počtu čtenářských návštěv 21,2 %. Další návštěvníci (bylo jich 68 443) v knihovně studovali, tj. využívali v jejích prostorách literaturu a časopisy z volného výběru, e-zónu 20 450 uživatelů, Informační středisko ÚK dalších 31 944 a internetovou studovnu 20 746. Celkem šlo o 484 106 návštěv, což je 1717 návštěv denně neboli 182 návštěv za 1 provozní hodinu.

Statistické údaje o výpůjční činnosti poboček MKP v r. 2015

č. k.	pobočky	Pha	obslouž. čtenářů*)	návštěv celkem **)	výpůjček celkem	výpůjček beletrie	výpůjček naučné	výpůjček periodik	audiální a audiovizual.	ostatních výpůjček
1	Ústřední knihovna	1	65 132	484 106	1 207 215	516 285	524 322	36 852	95 607	34 148
3	Hradčany		992	4 764	12 921	7 278	3 931	730	903	78
8	Školská		15 989	72 176	218 398	118 566	76 623	8 902	11 954	2 353
4	Ostrčilovo nám.	2	2 740	12 254	36 084	26 112	8 307	843	717	105
51	Dittrichova		6 606	26 899	72 537	45 666	22 764	1 319	2 391	396
65	Záhřebská		5 078	23 036	61 654	39 617	18 816	1 750	855	616
15	Žižkov	3	4 569	19 272	67 005	45 334	19 422	1 222	787	239
66	Vozovna		1 349	2 181	7 312	4 913	2 171	59	125	45
24	Michle	4	2 386	11 337	37 713	25 007	10 151	1 173	1 303	80
25	Vikova		4 155	26 890	106 095	75 124	24 523	3 192	2 656	601
41	Novodvorská		4 709	23 638	91 227	63 224	20 781	2 667	4 147	408
43	Pankrác		4 092	17 855	60 805	40 828	15 569	1 640	2 359	408
45	Spořilov		3 762	24 486	83 393	55 747	20 971	2 567	3 164	943
60	Krč		4 831	27 977	98 330	67 869	24 472	2 570	3 107	313
29	Smíchov	5	21 609	130 488	335 916	203 202	114 161	7 523	8 975	2 056
30	Cibulka		799	4 870	20 385	14 802	3 536	1 540	466	41
48	Ostrovského		2 466	15 719	31 659	22 395	7 641	959	563	102
62	Barrandov		3 845	27 093	85 807	56 826	21 587	3 518	3 576	300
35	Břevnov	6	6 652	42 550	130 073	78 881	39 593	3 309	7 457	833
37	Dědina		1 580	10 411	35 451	23 887	8 807	2 099	569	89
38	Dejvice		17 709	97 170	310 940	191 234	102 250	7 696	8 274	1 485
42	Petřiny		4 315	24 352	95 792	62 588	25 781	3 602	3 112	709
5	Holešovice	7	10 092	58 854	168 872	106 379	49 319	4 803	7 626	745
7	Kobylisy	8	7 482	33 182	89 222	59 830	23 804	2 725	2 261	601
52	Bohnice		7 720	51 930	204 811	126 859	58 094	5 582	13 360	916
88	Ládví		12 153	81 739	254 883	164 889	77 258	5 787	5 980	968
10	Vysočany	9	6 419	36 129	106 505	67 454	31 860	2 838	3 084	1 269
54	Prosek		6 340	38 432	148 836	102 261	37 797	4 179	3 983	616
18	Korunní	10	13 665	67 239	237 308	145 114	74 550	4 462	11 929	1 254
47	Zahradní Město		2 188	14 583	53 947	39 353	11 973	1 353	1 033	235
56	Ruská (Dům čtení)		10 966	63 942	240 779	159 561	59 589	5 274	14 820	1 534
70	Skalka		5 088	26 721	86 690	63 732	19 870	1 655	1 189	245
58	Opatov	11	19 791	139 404	580 476	354 571	186 750	15 211	18 959	4 985
89	Chodov		4 131	22 998	69 097	43 281	18 857	3 364	3 112	484
27	Modřany	12	3 282	20 199	69 935	48 336	17 886	2 153	1 245	315
81	Lužiny	13	11 433	76 541	261 470	168 059	80 859	5 099	6 572	882
84	Stodůlky		4 805	22 302	85 443	57 699	22 472	1 371	3 559	342
13	Hloubětín	14	2 582	13 801	42 729	31 545	8 999	1 225	704	257
87	Černý Most		4 120	26 808	95 310	60 495	28 426	1 515	4 549	326
21	Hostivař	15	2 549	15 610	56 599	39 037	13 030	2 653	1 619	260
31	Velká Chuchle	16	504	3 716	13 679	9 244	2 786	1 174	464	11
99	odd. mobilních služeb	***)	5 523	22 204	80 288	61 286	14 396	153	4 388	65
97	stud. vzácných tisků	#)		109	205		205			
	CELKEM MKP			1 965 967	6 153 798	3 694	1 954	168	273 503	62 659

*) Počet registrovaných čtenářů, jimž byla v roce 2015 v dané pobočce poskytnuta alespoň jednou nějaká adresná služba.

**) Počet fyzických návštěv knihoven a studoven vč. návštěv uživatelů internetových PC v knihovnách, nejsou započtení návštěvníci akcí.

***) Tři pojízdné knihovny (2 bibliobusy a 1 minibus) s 34 stanicemi na území městských částí Praha 2, 4, 5, 6, 7, 8, 10, 12, 14, 15 a 20.

#) Studovna vzácných tisků je součástí oddělení vzácných tisků (restaurátorská dílna a speciální sklad); sídlí v ul. U Brusnice 220 v Praze 6.

Ve sloupci „ostatní výpůjčky“ jsou sečteny výpůjčky kartografických materiálů (23 806), hudebnin (33 293), grafické materiály (2 730), elektronické materiály (986) a stolní hry (1 845). V tabulce není uvedeno 5 810 výpůjček místním knihovnám z výměnných souborů (bel. 3 853; naučná 1 957).

Kulturní a vzdělávací činnost MKP v r. 2015

Služby MKP pro pražskou veřejnost jsou širší než je jenom shromažďování a půjčování knih a dalších dokumentů, poskytování a zprostředkování informací. Jejich součástí je také práce osvětová, vzdělávací a kulturně-výchovná. V r. 2015 uskutečnila MKP celkem 3 918 kulturních a vzdělávacích akcí (proti 3 755 akcím v r. 2014 to představuje 104,3 %). Účastníků akcí bylo 155 702 (proti 146 703 v r. 2014 to představuje 106,1%). Z toho 620 akcí uskutečnilo specializované oddělení MKP „Lidová univerzita“. Jde o 103,2 % počtu v r. 2014 (601). Počet návštěvníků těchto akcí byl 71 396, tedy 106,6 % počtu v r. 2014 (66 969).

Proporce počtu akcí pro dospělé, mládež a děti je 28,3 %, 7,1 % a 64,6 %. U počtu návštěvníků jde o proporce 48,9 %, 7,8 % a 43,4 %. Vzdělávacích akcí bylo 1 727 (44,1 %) a akcí kulturních 2 191 (55,9 %). Návštěvníků akcí vzdělávacích bylo 45 785 (29,4 %) a návštěvníků akcí kulturních 109 917 (70,6 %). Pro školy bylo pořádáno v pobočkách, v Ústřední knihovně a v minibibliobusu Oskar 2 142 akcí (2 016 pro základní školy a 126 pro školy střední) – účast 43 954 žáků a 3 131 studentů.

Kulturní a vzdělávací akce odboru služeb MKP v r. 2015

POČET AKCÍ	počet kulturních akcí pro				počet vzdělávacích akcí pro *)				celkový počet akcí pro			
	dospělé	mládež	děti	celkem	dospělé	mládež	děti	celkem	dospělé	mládež	děti	celkem
Ústřední knihovna	79	21	143	243	112	90	25	227	191	111	168	470
OK 1, 2, 3	45	18	214	277	12	4	83	99	57	22	297	376
OK 4, 11, 12	14	14	241	269	23	23	214	260	37	37	455	529
OK 5, 13, 16	27	31	142	200	93	23	343	459	120	54	485	659
OK 6, 7	1	1	245	247	11	1	90	102	12	2	335	349
OK 8, 9, 14	1	3	279	283	6	5	136	147	7	8	415	430
OK 10, 15	45	2	175	222	37	5	111	153	82	7	286	375
odd. mobilních služeb	34	2	22	58	3		36	39	37	2	58	97
ÚK a OK 1 až 10	246	92	1 461	1 799	297	151	1 038	1 486	543	243	2 499	3 285
Lidová univerzita	314	34	31	379	239	2		241	553	36	31	620
odbor služeb celkem	560	126	1 492	2 178	536	153	1 038	1 727	1 096	279	2 530	3 905
odd. komunikace	13			13					13			13
MKP CELKEM	573	126	1 492	2 191	536	153	1 038	1 727	1 109	279	2 530	3 918
akce pro	dospělé	mládež	děti	celkem	dospělé	mládež	děti	celkem	dospělé	mládež	děti	celkem

*) Z toho se 128 akcí týkalo oblasti informačních komunikačních technologií (ITC).

ÚČASTNÍCI	počet účastníků kulturních akcí pro				počet účastníků vzděláv. akcí pro				celkový počet účastníků akcí pro			
	dospělé	mládež	děti	celkem	dospělé	mládež	děti	celkem	dospělé	mládež	děti	celkem
Ústřední knihovna	2 460	674	3 647	6 781	1 940	2 387	611	4 938	4 400	3 061	4 258	11 719
OK 1, 2, 3	2 347	387	4 493	7 227	300	38	1 420	1 758	2 647	425	5 913	8 985
OK 4, 11, 12	1 136	243	5 565	6 944	509	493	4 613	5 615	1 645	736	10 178	12 559
OK 5, 13, 16	1 500	411	3 403	5 314	1 431	527	7 379	9 337	2 931	938	10 782	14 651
OK 6, 7	28	44	5 513	5 585	115	18	1 723	1 856	143	62	7 236	7 441
OK 8, 9, 14	33	61	5 619	5 713	144	138	2 537	2 819	177	199	8 156	8 532
OK 10, 15	1 073	25	3 334	4 432	984	95	2 259	3 338	2 057	120	5 593	7 770
odd. mobilních služeb	3 776	79	3 574	7 429	83		2 243	2 326	3 859	79	5 817	9 755
ÚK a OK 1 až 10	12 353	1 924	35 148	49 425	5 506	3 696	22 785	31 987	17 859	5 620	57 933	81 412
Lidová univerzita	42 821	5 545	9 232	57 598	13 175	623		13 798	55 996	6 168	9 232	71 396
odbor služeb celkem	55 174	7 469	44 380	107 023	18 681	4 319	22 785	45 785	73 855	11 788	67 165	152 808
odd. komunikace	2 229	300	365	2 894					2 229	300	365	2 894
MKP CELKEM	57 403	7 769	44 745	109 917	18 681	4 319	22 785	45 785	76 084	12 088	67 530	155 702
akce pro	dospělé	mládež	děti	celkem	dospělé	mládež	děti	celkem	dospělé	mládež	děti	celkem

Údaje uvedené v odd. komunikace se týkají akcí, které se konaly jinde než v ÚK nebo v pobočkách, tj. většinou mimo knihovnu.

Akce Ústřední knihovny a poboček OK

Kulturní a vzdělávací akce organizuje ÚK a většina poboček. Často jde o setkání s autory literárních děl a dalšími osobnostmi. Významná část těchto aktivit je určena dětem a mládeži a je připravována ve spolupráci se školami. Žáci a studenti jsou seznamováni se službami veřejné knihovny a se základy informatické a bibliografické gramotnosti (vyhledávání informací, práce s katalogem apod.). V některých pobočkách s vhodnými prostory bývají pravidelně pořádány výstavy, většinou výstavy výtvarných děl profesionálních i amatérských tvůrců.

Ilustrativní výběr z 3 285 kulturních a vzdělávacích akcí Ústřední knihovny a poboček

Ústřední knihovna	Kurt Gebauer (výstava objektů)
Ústřední knihovna	Velký knižní audio čtvrtek (pořad o vzniku audioknih)
Ústřední knihovna	Uprchlíci – fakta nebo dojmy? (panelová diskuze v Malém sále o tématu velmi aktuálním)
ÚK - úsek divadelní	Noc divadel (celopražská akce)
ÚK - úsek hudební	Koncerty na schodech
ÚK – úsek pro děti	Po zavíračce (festival pro mládež)
ÚK – úsek pro děti	Pavel Čech (beseda a výtvarná dílna)
Barrandov	Dětský den (tradiční oslava za účasti bibliobusu Oskar)
Barrandov	Martinské trhy (komunitní akce s ukázkou tradičních řemesel)
Barrandov	Mezi terasami, ateliéry a sídlištěm (veřejná debata o historii a současnosti této čtvrti)
Bohnice	Jana Šouflová (koncert známé harfenistky)
Břevnov	Hudební podvečer (koncert knihovníků a přátel)
Břevnov	Finanční gramotnost pro seniory (přednáška)
Dejvice	Divadlo Baribal (adventní představení) – <i>grant MČ Praha 6</i>
Dům čtení	Srbsko-chorvatsko-český večer (literární pásmo)
Dům čtení	Zmizelá Praha 10 (Společně pro Desítku, komunitní večer)
Dům čtení	Bohuslav Reynek (literární pořad z cyklu Vlastní světy)
Dům čtení	Sídliště Solidarita (přednáška o historii lokality)
Dům čtení	Večer o uprchlické krizi (veřejná debata)
Hostivař	Antonín Švehla (beseda o místním rodákovi, předsedovi agrární strany a ministerském předsedovi)
Hostivař	Marka Miková (divadlo pro děti) – <i>finanční dotace MČ Praha 15</i>
Hradčany	Restaurant Day (celopražský festival amatérských gastronomů)
Hradčany	Tomáš Řízek (výstava ilustrací)
Hradčany	Pražské trio a Jan Thuri (koncert)
Korunní	Storytelling (setkávání s příběhy)
Korunní	Pište povídky (literární dílna)
Lužiny	Petra Braunová (autorské čtení)
Lužiny	První narozeniny (komponovaný pořad k výročí otevření pobočky v nových prostorách OC Lužiny)
Modřany	Jiří Hájíček (autorské čtení)
Opatov	Dobry večer, pane Shakespeare (divadelní představení)
Opatov	Táta, máma a já (divadelní představení)
Oskar (bibliobus)	Letní Letná (účast na festivalu nového cirkusu)
Oskar (bibliobus)	Na vlnách MKP (cyklus autorských čtení na Náplavce)
Ostrčilovo nám.	Marek Řezanka (autorské čtení)
Ostrovského	P. M. Šlik (autorské čtení a křest knihy)
Ostrovského	Halloween (komponovaný pořad)
Prosek	Netopýři ve městě (přednáška s živými zvířaty)
Sedmička	Divadlo Milana Formana (adventní představení) – <i>grant MČ 7</i>
Smíchov	Noc bez Andersena (variace na celostátní akci)
Smíchov	Ženy a muži v českých dějinách (cyklus přednášek)
Smíchov	Krajka a módní papír (přehlídka oděvů a výstava)
Stodůlky	Alois Štindl (výstava obrazů)
ve 3 pobočkách	Zažít město jinak (pražský festival)
v 5 pobočkách	Noc s Andersenem (celostátní akce)
ve 2 pobočkách	Muzejní noc (celopražská akce)

...a o některých z těchto akcí podrobněji:

- **Po zavíračce** – již tradiční festival hudby, divadla a improvizace spojený s příjemným pobytem v knihovně, neboli „Zažijte knihovnu jinak!“, knihovnu otevřenou do pozdních večerních hodin, pohodlnou, neformální, s kavárnou, plnou hudby a mladých lidí; koná se 2krát ročně.
- **Velký knižní čtvrtek, Velký knižní audio čtvrtek** – akce se konají ve spolupráci s firmou KOSMAS a jsou zaměřené na autorská čtení nových knih od prestižních českých i zahraničních autorů.
- **Restaurant Day** – festival amatérských gastronomů; navazuje na facebookové aktivity foodbloggerů.
- **Noc divadel** – celopražská akce, v jejímž rámci se v MKP koná přehlídka divadelních představení, autorských čtení, koncertů; součástí je i výtvarná dílna pro děti.
- **Koncerty na schodech** – konají se 1krát měsíčně na schodech budovy na Mariánském náměstí, vždy jako překvapení pro návštěvníky knihovny a jako zpestření sobotního provozu.
- **Děti, čtete?** – festival dětských knih ve spolupráci s nakladatelstvím Meander a v rámci projektu Praha město literatury.

Činnost Lidové univerzity

Hlavním pořadatelem akcí pro dospělé je Lidová univerzita, což je oddělení odboru služeb pro veřejnost, které působí jako kulturní a vzdělávací centrum MKP. Přípravuje přednáškové cykly a semináře k žadaným tématům společenských a přírodních věd, umění, politiky, zprostředkovává kulturní pořady, mj. divadelní představení a koncerty, organizuje filmový klub. Snaží se být alternativou ke komerčnímu způsobu prezentace kulturních hodnot, chce být prostorem k relaxaci, k hodnotnému prožívání volného času i k získávání nových vědomostí. Cenová hladina nabízených pořadů je standardně udržována na výši dostupné všem vrstvám veřejnosti. K nejoblíbenějším pořadům patří cykly o výtvarném umění, architektuře a historii, přednášky s filozofickou, psychologickou a sociologickou tematikou, cestopisy, setkání se známými osobnostmi z kulturního i politického života, výchovně-vzdělávací pořady pro děti a mládež. Nejnavštěvovanějšími akcemi jsou zejména filmové projekce, festivaly a přehlídky. Filmový klub MKP se stal jedním z největších v České republice. Součástí filmových projekcí jsou i projekce ve 3D-formátu. Tím, že v budově Ústřední knihovny v centru města jsou k dispozici dva multifunkční sály, je tato činnost zajištěna i technicky a stala se neodmyslitelnou součástí pražského kulturního života.

Kulturní akce Lidové univerzity:	počet pořadů	počet akcí	počet účastníků	z toho akce určené mládeži a dětem *)
Filmový klub MKP	2	48	4 155	
Filmové festivaly a přehlídky	6	48	6 307	z toho 19 akcí pro mládež, 1 805 účastníků
Ostatní filmové cykly a projekce	23	78	9 650	
Filmové projekce pro školy	2	4	1 001	4 akce pro mládež, 1 001 účastníků
Ostatní festivaly a přehlídky	2	7	2 492	
Koncerty	25	39	11 815	16 akcí pro děti, 4 554 úč., 2 pro mládež, 700 úč.
Hudební a komponované pořady	6	15	1 403	
Divadelní a taneční představení **)	17	18	4 618	z toho 8 akcí pro děti, 2 413 úč., 8 akcí pro mládež, 1 659 úč.
Literární akce, setkání s osobnostmi	12	14	1 699	1 akce pro děti, 350 účastníků
Diskuzní pořady a besedy	14	21	1 766	
Konference, sympozia	3	25	3 425	1 akce pro děti, 60 účastníků
Ostatní pořady a akce ve spolupráci	8	48	6 342	
Pořady pro seniory	2	8	690	
Kulturní akce pro děti a mládež ***)	5	6	2 235	5 akcí pro děti, 1 855 úč., 1 pro mládež, 380 úč.
kulturní akce LU v roce 2015 celkem	127	379	57 598	

*) Z toho celkem 34 kulturních akcí pro mládež se 5 545 účastníky a 31 akcí pro děti se 9 232 účastníky.

**) Včetně akcí pro děti a mládež (např. Stvoření tance, Happening tanečních konzervatoří, Den stepu, Taneční učitelé).

***) Např. My si rozumíme, Máme talent, Francouzské lyceum, Dětský balet, Tanec Axé Capoeira.

Vzdělávací akce Lidové univerzity:	počet pořadů	počet akcí	počet účastníků	z toho akce určené mládeži a dětem
Přednáškové cykly	75	205	12 410	
Semináře	10	19	609	
Kurzy	1	15	156	
Besedy a akce pro školy, besedy pro seniory	1	2	623	2 akce pro mládež, 623 účast.
Vzdělávací akce LU v roce 2015 celkem	87	241	13 798	

Akce LU (kulturní i vzdělávací) celkem:	214	620	71 598	
--	------------	------------	---------------	--

Celkový přehled kulturních a vzdělávacích akcí Lidové univerzity v r. 2015:

10 let s Festivalem krátkých filmů (ve spolupráci s Festivalem v Karlových Varech); 14. Islandský den (ve spolupráci s Klubem islandských fanatiků); 3D PROJEKCE; Akademie k 70. výročí školy pro sluchově postižené (ve spolupráci s SPŠE Ječná); Alternativní cesty (sebe)poznání; Alternativní cesty ke zdraví (ve spol. s časopisem Meduňka a Společností SALOCO); Alternativní cesty poznání a sebepoznání; Amatérský film včera, dnes a zítra; Architektura a vývoj lidského vědomí – přednášky akad. arch. O. Hozmana; Architektura a vývoj lidského vědomí – seminář; Archivní film dnes – seminář (ve spolupráci s Národním filmovým archivem, Kanceláří Kreativní Evropa); Australské dny 2015 (ve spolupráci s agenturou ALFA – AGENCY s. r. o.); Autorský výtvarný čs. filmový plakát v kontextu celosvětové plakátové tvorby; Baletní představení Louskáček (ve spolupráci s Dětským baletem Praha); Baletní představení Giselle (ve spolupráci s Baletní školou Jána Nemce); Benátky včera a dnes; Blokády a bolesti krční páteře – přednáška; Blokády a bolesti krční páteře – seminář; Cesta kolem světa – akademie Francouzského lycea (ve spol. s Francouzským lyceem v Praze); Cesta na sever IV. – Dánsko (ve spol. se Skandinávským domem); Cestovatelská DIA SHOW (ve spolupráci s Martinem Loewem); Cestovatelské středy; Cestovatelské úterky; Cesty ke zdraví – přednáška MUDr. Š. Cihelkové; Cesty ke zdraví a spokojenému životu (ve spolupráci s časopisem Regenerace); Co je možné fotit, co je vhodné o tom točit a co se smí vysílat?; Cyklus přednášek o zdraví (ve spolupráci s Výborem dobré vůle Olgy Havlové); Časování – písničky a povídky; Dětský galavečer s knihou (ve spolupráci s STRADEA – Strašnická dětská agentura); Dich wählte der Weg (ve spolupráci s Verein Eurythmeum CH); Dny Kanady (ve spolupráci s Velvyslanectvím Kanady); Dny Kanady pro školy (ve spolupráci s Velvyslanectvím Kanady); Době přiměřený finanční a hospodářský řád jako kulturní příspěvek Evropy světu;

Egyptská kniha mrtvých (ve spol. s Nová Akropolis); Ekologické stavby v širších souvislostech (seminář); English Language club – Interaktivní jazykový kurz; FENG SHUI – zdravý životní styl současnosti; Feng Shui do roku 2015; Festival brazilské kultury a capoeiry v Praze (ve spolupráci s Art 4 People, o.s.); Filmová výročí; Filmové projekce pro zaměstnance MKP; Filmový klub MKP; Filmový nový rok (O koních a lidech, Příběh Marie, Železná srdce); Finanční gramotnost v praxi; GHMP – doprovodné přednášky k výstavě J. Mančušky (ve spol. s GHMP); Hans Christian Andersen v Čechách a českých překladech (ve spol. se Skandinávským domem); Harmonické vztahy podle feng-shui; Harmonie prostoru a vztahů; Harmonie prostoru; Hight schooldays 2015; Historie a tajemství Valdštejnského paláce v Praze; Hovory s Patricií Anzarí; Hradišťan – koncert; Hudba a film; Hudebně poslechové pořady Jiřího Černého; Chi kung, lék proti stresu a jiným nemocem; Ilegální magazín VOKNA; Indigové děti; Internet a jeho rizika; Izrael – země kontrastů; Jablonoň panna – absolventský koncert eurythmického vzdělávání v Čechách a na Moravě (ve spolupráci se Sdružením Eurythmea); Jak se dívat na balet – vystoupení žáků Baletní školy Jána Nemce (ve spol. s Baletní školou J. Nemce); Jazzový koncert projektu EAST WEST EUROPEAN JAZZ ORCHESTRA TWINS 2015 (ve spolupráci s Konzervatoří J. Ježka); Jeden svět – filmové projekce pro školy (ve spolupráci s nadací Člověk v tísni); Jeden svět 2015 – 17. ročník mezinárodního festivalu dokumentárních filmů (ve spolupráci s nadací Člověk v tísni); Kauza Pavel Wonka ve světle (ne)vyrovnání se s minulostí u nás – projekce dokumentárního filmu s besedou; Když nám vztahy ničí život – přednášky MUDr. Špatenky; Když zaválí hot-jazz nebo swing – koncert Ondřej Havelky a jeho Melody Makers; Když zaválí hot-jazz nebo swing Ondřeje Havelky a jeho Melody Makers – koncert; Keltské Vánoce – Koncert keltské a irské hudby; Knihovny palmových listů (Ing. Krejčí); Kolem světa – cyklus cestovatelských přednášek (ve spolupráci s Karlem Wolfem); Komentované vycházky po Praze; Koncert – Jana Kratochvílová a Illuminatica; Koncert dětského folklorního souboru Kytice (ve spolupráci s Občanským sdružením Kytice); Koncert skupiny Asonance; Koncert Festivalu Kytara napříč žánry (ve spolupráci se Stanislavem Barkem); Koncerty Ústřední hudby AČR (ve spolupráci s Ústřední hudbou AČR); Kouzlo linie ve výtvarném umění; KPVU – přednášky o výtvarném umění (spol. s Klubem přátel výtvarného umění); Král je mrtev, ať žije král. Shakespearovy politické hry (ve spolupráci s Britskou radou); Křest knihy Luboše Vránka – Persie: Země Boha a Slunce; Kühnův sbor – čtyři předvánoční koncerty (ve spolupráci s Kühnovým dětským sborem); Kuchyně – srdce našeho domu podle feng-shui; Kvinterna – vánoční koncert; Kyberfest (ve spolupráci s Magistrátem hlavního města Prahy); Láskou k meditaci a meditaci k lásce (ve spolupráci s časopisem Regenerace); Lichtenštejnové a Lichtenštejnsko včera, dnes a zítra, Lichtenštejnské sbírky umění; Literatura Live (ve spolupráci s Gymnáziem Duhovka); Malý festival židovské hudby (ve spolupráci s Muzikou Judaikou); Maminkám k svátku – koncerty Kühnova dětského sboru (ve spolupráci s Kühnovým dětským sborem); Měsíc Kalevaly (ve spolupráci se Skandinávským domem); Mezinárodní den stepu (ve spolupráci s Tanečním studiem ZIG-ZAG); Mini sci-fi fest – filmové projekce; Módní poradna aneb setkání se stylistkou (seminář); My máme talent (ve spolupráci s DDM Praha 7); Myšlení a stres (ve spolupráci s časopisem Regenerace); Netradiční setkání s Karlem Vachkem a jeho sourozenci; Normalizace versus paralelní kultura – J. Šiklová; Organická architektura; Osobnosti českého kubismu; Ostatní filmové projekce (Mission: impossible); Osudové ženy – umělkyně; Osvobození ČSR – krev, stíny a naděje (ve spolupráci s Obcí spisovatelů); Osvobození Evropy od nacismu 1945 (ve spolupráci s Publicum Comodum); Persie – země boha a slunce II.; Po stopách Karla IV. – (Svatá říše římská za Karla IV.); Pocta Filipu Topolovi – projekce filmu Krev na klávesách; Pocta Ivanu Martinu Jirousovi; Pocta M. J. Husovi – projekce filmu; Pod sombrero – taneční vystoupení (ve spolupráci s o. s. Dvorana); Podoby tance – taneční představení pro školy (ve spolupráci s Pražskou taneční konzervatoří); Podoby tance (ve spolupráci s Pražskou taneční konzervatoří a SOŠ); Podvečery s Regenerací (ve spolupráci s časopisem Regenerace); Pohádka B. Němcové – eurythmické vystoupení žáků Waldorfského lycea (ve spolupráci s Waldorfským lyceem); Pohoršovna Daniely Fišerové (ve spolupráci s nakl. Mladá fronta); Portugalsko – Alejandro; Posvátná místa východních Čech; Prague Cello Quartet – koncert; Praha industriální éry – stále přítomná i mizející; Praha industriální éry – stále přítomná i mizející; Praha město archeologů – seminář (ve spolupráci s Národním památkovým ústavem); Praha středověká; Praha vědecká; Právní poradna; Premiéra filmu Boží mlýny – Krajina se železnou oponou (ve spolupráci s Synergia film); PROJEKCE A DIALOGY – filmové projekce FAMU (ve spolupráci s FAMU); Projekce pro školy – Kód Enigmy, Toman Brod; PROJEKT 100 – 2015 (ve spolupráci s Asociací českých filmových klubů); PROJEKT 100 – 2015 Premiéra AČFK – Perný den (ve spolupráci s AČFK); Proměny na cestě ke štěstí (ve spolupráci s časopisem Regenerace); Přednáška o kamenech – přednášky MUDr. Zemka; Předpremiéra AČFK a ČFSD – Fénix (ve spolupráci s AČFK); Předpremiéra filmu Dítě 44 (ve spolupráci s Bontonfilmem); Příběhy z ateliéru umělců; Quo Vadis Evropa, z pohledu propukajícího jara roku 2015? – přednáška V. Cílk; RAD Studio World Tour; Radůza s doprovodnou kapelou – koncert; Rudy Linka Trio – Acoustic & Electric – koncert; Saturday English language club – jazykový seminář; Science to go; Seminář o pražských památkách (ve spolupráci se Společností pro technologie ochrany památek STOP); Semináře o pražských památkách (spol. se Společností pro technologie ochrany památek – STOP); Sestupy a naděje Jana Balabána; Setkání s V. Poltikovičem; Setkání Lidových muzik (ve spolupráci s Dětským folklorním souborem Kytice); Setkání s V. Poltikovičem – projekce filmů Indiánské inspirace, Zeměloď pluje, Síla rozhodnutí, Maestra Ayahuasca; Setkání s V. Poltikovičem – projekce filmů Kruhy v obilí, Učitelé z hvězd; Setkání s Viliem Poltikovičem a Tomášem Škrdlantem – Brána smrti II.; Setkání s Karlem Slachem a Ctiborem Turbou; Setkání s V. Poltikovičem – slavnostní premiéra filmu Žijeme z energie, jsme energie; Shakespeare a zrod anglického divadla – prof. Hliský (ve spolupráci s Britskou radou); Shakespearovy sonety aneb různé podoby lásky – prof. Hliský (ve spolupráci s Britskou radou); Síla rodu a šťastné Vánoce – (ve spolupráci s časopisem Regenerace); Slavnostní galakonzert Dětského baletu Praha (ve spolupráci s Dětským baletem Praha); Snídaně s Creative Mornings (ve spolupráci s Creative Mornings); Spiritualita a film (ve spolupráci s Akademickou famostí Praha); Spiritualita a film (ve spolupráci s Akademickou famostí Praha); Společenské odpoledne 3. věku (ve spolupráci s Klubem aktivního stáří); Společnost bratří Čapků uvádí ... (ve spolupráci se Společností bratří Čapků); Starý zákon ve výtvarném umění; Stvoření tance – baletní představení (ve spolupráci s Tanečním centrem Praha); Svatojakubská cesta a poutnictví dnes; Šípková Růženka – vystoupení žáků Baletní školy Jána Nemce (ve spol. s Baletní školou J. Nemce); Švýcarské dny (ve spolupráci s CK Toulky Evropou a velvyslanectvím Švýcarska); Tajemství kosmetiky; Taneční kontrasty; Taneční korunka Dětského baletu Praha – II. ročník mezinárodní soutěžní přehlídky mladých tanečníků v klasickém tanci (ve spolupráci s Dětským baletem Praha); Taneční učitelé roku 2015 (ve spolupráci s Tanečním centrem Praha); Terapie filmem – Expozice – Nákaza citem; Termojaderná fúze – Cesta je také cíl; Tvůrčí psaní – seminář; Týden lesů (ve spolupráci s ČR – Ústav pro hospodářskou úpravu lesů, Brandýs nad Labem, organizační složka státu); Týden vědy a techniky (ve spolupráci se Střediskem spol. činností AV ČR); Umělci rudolfínské Prahy; Umělec a člověk – přednášky prof. Daniela o výtvarném umění; Ústřední vojenská hudba AČR (ve spolupráci s Ministerstvem obrany ČR); Vánoční koncert Dětského folklorního souboru Kytice (ve spolupráci s Dětským folklorním souborem Kytice); Vánoční koncert sboru Claireton; Vánoční koncert základní školy Biskupská (Big Band Biskupská and Tiny Band); Varovné signály těla a duše (ve spolupráci s časopisem Regenerace); Ve víru valentýnských vášní – film Parádně pokecal, premiéra filmu Padesát odstínů šedi; Večer otázek a odpovědí na témata nejen Shakespearovská (ve spolupráci s Britskou radou); Večer plný muzikálů (ve spolupráci s Dětským baletem Praha); Večer s J. H. Krchovským; Večer s Originálním Videojournalem; Velikáni italské renesance; Velikonoční rozjímání – projekce filmu; Vladimír Mišík & Ivan Hlas – koncert; Vlamské a holandské malířství 17. stol.; Významné osobnosti v dějinách Prahy s Ing. Stříbným; Vztahy, osobnosti a oběti; Zahrajte mi do kola – koncert folklorního souboru JARO (ve spolupráci se Sdružením rodičů a přátel dětských folklorních souborů JARO); Zelenáči – Vánoční koncert; Ženy v umění a jejich osudy; Život duše v koloběhu roku – absolventský koncert eurythmického vzdělávání v Čechách a na Moravě.

Lidová univerzita pořádala **96 kulturních a vzdělávacích pořadů ve spolupráci s dalšími institucemi a subjekty**. Pořady měly **303 jednotlivých akcí** a navštívilo je **49 527 zájemců**.

Šlo např. o tyto pořady (uvedeno pořadí těch nejnavštěvovanějších):

Jeden svět 2015 – 17. ročník mezinárodního festivalu dokumentárních filmů (s nadací Člověk v tísni); Kühnův sbor – sedm vánočních koncertů; Dny Kanady (s Velvyslanectvím Kanady); O pražských památkách (se Společností pro technologie ochrany památek); Projekce a dialogy (s FAMU); Koncerty Ústřední hudby Armády ČR; Australské dny 2015; Spiritualita a film (s Akademickou farností Praha); Taneční korunka Dětského baletu Praha; My máme talent (s DDM Praha 7); Praha – město archeologů (s Národním památkovým ústavem) a další.

Lidová univerzita nabízí institucím i jednotlivcům také možnost krátkodobého pronájmu těchto sálů v čase, kdy nejsou využívány knihovnou. V rámci **komerčního pronájmu sálů** v budově Ústřední knihovny se v r. 2015 odehrálo **dalších 65 akcí**, jejichž pořadateli byly cizí subjekty.

Účast MKP na hromadných akcích – Často jde o akce celostátní nebo celopražské; mnohdy se konají ve všech či ve většině poboček nebo naopak mimo prostory MKP, ale s její účastí či dokonce za jejího spoluorganizátorství. Jde například o tyto akce: Březen – měsíc čtenářů; Noc s Andersenem (pro děti); CONiáš (pro milovníky fantasy literatury); Pražská muzejní noc; Noc divadel; knižní veletrh Svět knihy a další.

Vnější komunikace MKP a její působení na veřejnost

Hlavní komunikační témata roku 2015 byla:

- **Praha v knihovně** – hlavním tématem externí i interní komunikace MKP bylo město Praha. Související informace byly zveřejňovány na webové stránce „Praha v knihovně“ (www.prahavknihovne.cz). Byly to jak pozvánky na akce, tak tematické články věnující se Praze v knihách (čeští autoři, překladová literatura, knížky pro děti, netradiční průvodce, fantastika, novinky ve fondu pragensijního úseku Ústřední knihovny). Knihy s pražskými tématy byly propagovány i formou krátkých videí – „Čtenářskou minutkou“, kde svoji pražskou knihu představily vedoucí úseku pragensií Věra Benyovszká („Praha, město věží“) a vedoucí oddělení vzácných tisků Jana Kozáková („Pražské pohledy V. Morstadta“). Fond oddělení vzácných tisků byl v rámci spolupráce prezentován na veletrhu Památky.²³ Téma se promítlo také do programu „Pražské muzejní noci“²⁴ i do obsahu programových cyklů Kulturního a vzdělávacího centra MKP („Praha mizející pohledem architektů“) a Domu čtení (prezentace pražských autorů formou autorského čtení). Pobočky MKP se staly místem konání veřejných diskusí nad Strategickým plánem hl. m. Prahy i pravidelných setkání pořádaných místními občanskými sdruženími (např. cyklus „Zaostřeno na Desítku“ v Domě čtení). Zajímavou součástí pragensijní náplně r. 2015 se stala upozornění na skrytá umělecká díla v blízkosti knihoven inspirovaná projektem „Vetřelci a volavky“.²⁵ Spolupráce s pražskými organizacemi se týkala i akcí – např. s Planetáriem hl. m. Prahy byl uspořádán „Steampunkový piknik“ ve Stromovce a ve Staré čističce se natáčela další z „Čtenářských minutek“. Praha čtenářská se objevila na 30 soutěžních snímcích ve fotografické soutěži „Čtu si...“²⁶, kde čtyři nejlepší fotografie byly vydány v několikatisícovém nákladu jako originální čtenářská pohlednice. Vyhlášení soutěže bylo doplněno čtenářskými momentkami Jakuba Pavlovského z projektu „Book´s Calling“.²⁷



Foto: Hana Šimková (Nejde před tím utéct)

- **Revitalizované a rekonstruované pobočky Novodvorská, Korunní, Ládví a nová knihovna Vozovna** – jejich otevření a informování veřejnosti; s tím souvisí i příprava projektu nové knihovny na Petříně a její prezentace v místě i Zastupitelstvu Městské části Praha 6
- **Situace kolem ohrožené pobočky Záhřebská** (Praha 2) – reakce na prodej domu městskou částí, hrozba uzavření z důvodů navýšení nájemného, snaha o řešení, komunikace s občanskými aktivitami²⁸
- **Významná výročí** – 70 let od konce druhé světové války; 600. výročí upálení Mistra Jana Husa

²³ <http://www.incheba.cz/veletrh/pamatky.html>

²⁴ <http://www.prazskamuzejninoc.cz/2015/>

²⁵ Souvisí to s projektem „Vetřelci a volavky“, který se zabývá dokumentací, popularizací a ochranou výtvarného umění ve veřejném prostoru z období normalizace – viz: <http://www.vetrelciavolavky.cz/>.

²⁶ <https://www.mlp.cz/cz/novinky/1098-ctu-si/>

²⁷ <http://www.bookscalling.eu/>

²⁸ V závěru roku se podařilo díky zřizovateli, tedy hl. m. Praze, nalézt cestu, jak provoz pobočky zachovat v nezkráceném rozsahu.

Knihovna v sítích

Městská knihovna v Praze se prezentuje v několika sociálních sítích. Sdílí zde příspěvky, komunikuje se svými příznivci a reaguje na jejich zájmy. Zároveň se snaží budovat skrze sociální sítě osobnější vztahy se svými čtenáři i širokou veřejností. Profily MKP fungují částečně jako newsletter, který informuje o nových službách, o nejzajímavějších akcích knihovny apod. Zároveň fungují jako druhý OTRS²⁹ knihovny, tj. pomáhají odpovídat na dotazy, informovat a řešit uživatelské problémy čtenářů a návštěvníků knihovny. Jde především o oficiální profil na Facebooku s více než 26 tis. fanoušky a o 3 další tematické profily (Kultura v MKP /1270/; K4U – Tvoje knížky, tvoji přátelé /426/; CONiáš – sci-fi a fantasy /560/); dále o 2 účty na Twitteru (@KnihovnaPraha; @KoniasUR); na Google+, Foursquare, Instagramu. MKP přidává videa do svého kanálu na Youtube, a to i v tematických řadách (čtenářské minutky, filmové minutky, audiopohádky, kulturní smyčky). Komunikace v sítích je tematicky velmi rozmanitá, nejlépe to charakterizuje výběr jednotlivých témat:

Podpora komunikačního tématu Rok s Prahou 2015; informace o vybraných kulturních akcích (Filmový klub MKP, 3D projekce, Mini sci-fi fest, Koncerty – Jana Kratochvílová, Rudy Linka, Prague Cello Quartet, Keltské Vánoce, cyklus přednášek Science to go, přednášky prof. Hilského, cyklus cestovatelských přednášek Kolem světa, pravidelná setkání s umělci v rámci cyklu Barevné čtvrtky, autorská čtení, workshopy a dílny na pobočkách MKP, Debata na aktuální téma uprchlické krize, Diskuze o Strategickém plánu hl. města Prahy); změny na pobočkách a služby knihovny (znovuootevření poboček Novodvorská a Korunní, revitalizace pobočky Ládví, otevření pobočky Vozovna, dočasná uzavření či technické problémy na pobočkách, špuntomat, aplikace Městská knihovna v Praze do mobilních telefonů, nástěnka přání a stížností, komiksový koutek, placovač, knihy na celé léto, průkaz pod stromeček, změny v provozních dobách – letní uzavírka, státní svátky, Vánoce, výměny knih, audiopohádky, akce bibliobusu Oskar, aktivity projektu Praha město literatury – literární procházky, čtení rezidenta Liama Piepera); e-knihy (zdůrazňujeme možnost stahování e-knih, vybíráme zajímavé e-knihy, připomínáme nové přírůstky); další významné akce (Velký knižní čtvrtek, CONiáš, Muzejní noc, Na vlnách MKP, Den poezie, Noc divadel, Restaurant Day, Svět knihy, Čaj se Sherlockem Holmesem, Týden knihoven, Po zavíračce, Festival Děti, čtete?, Výprodej knih v Jenči); připomínáme různá výročí (výročí úmrtí Václava Havla, 70. let od konce 2. světové války, 600 let od upálení mistra Jana Husa, 70. narozeniny Jiřího Žáčka, 85. narozeniny Adolfa Borna, 70. narozeniny Ondřeje Neffa, 80. narozeniny Káji Saudka, 245 let od narození Ludwiga van Beethovena, 90 let od narození Věstonické Venuše); soutěže (S Golemem po Praze, Čtu si, literárně divadelní soutěž ve spolupráci s divadlem ABC).

Praha město literatury

Hlavním cílem projektu je podpořit vnímání Prahy mezi obyvateli i návštěvníky jako místa, které inspiruje k vlastní tvorbě a podněcuje k četbě a zájmu o literaturu a knihy obecně. Jedním ze splněných cílů a zásadních mezníků projektu byl pro Prahu získání členství v síti kreativních měst literatury UNESCO (1. 12. 2014). Praha se tak zapojila do celosvětové prestižní sítě kreativních měst UNESCO, která nyní sdružuje 20 měst v oblasti literatury.³⁰ Celkově má síť kreativních měst 116 členských měst z 54 zemí celého světa.



Aktivity projektu PML v roce 2015:

▪ Zahájení programu pražských rezidenčních pobytů

Partneři projektu „Praha město literatury“ dlouhodobě usilovali o zajištění rezidenčních pobytů pro zahraniční autory v Praze. Od října 2015 se podařilo zahájit rezidenční program, který umožní pobyt pro šest zahraničních autorů ročně. Každý z autorů bude v Praze po dobu dvou měsíců pracovat na literárním díle, které se svým tématem bude věnovat Praze a bude se také účastnit pražského literárního života (besedy, veřejná čtení, čtení ve školách). Prvním rezidentem se stal Liam Pieper z australského Melbourne.

▪ Zahraniční spolupráce –

Nezbytnou podmínkou členství v síti kreativních měst je spolupráce se zahraničními partnery projektu, účast na společných setkáních UNESCO kreativních měst a spolupráce v rámci jednotlivých kreativních oblastí. V roce 2015 se jednalo o celosvětové setkání všech kreativních měst UNESCO v Kanazawě v Japonsku (květen) a o pracovní setkání kreativních měst literatury v německém Heidelbergu (červen). Souběžně se MKP prostřednictvím projektu PML zapojila i do řady projektů zahraničních. Šlo o celoroční spolupráci s krakovským projektem „Multipoetry“ (propagujícím díla českých autorů v zahraničí), o přípravu projektu „Poetry of Neighborhoods“ v Heidelbergu, který by měl podpořit vzájemné kontakty mezi českými a německými autory a podnítit jejich spolupráci na překladech jejich děl, a o partnerství úspěšného projektu „Your City in 100 Words“, který získal finanční podporu z Visegrádského fondu. S UNESCO MKP spolupracuje na hodnocení přihlášek a výběru nových členských měst UNESCO sítě.

▪ Aktivity partnerů –

Projekt „Praha město literatury“ má více než třicet partnerů, kteří se svými aktivitami podílejí na jeho propagaci a na zajištění některých společných akcí. Tím se např. podařilo zajistit a propagovat letní literární večery na Náplavce (projekt „Na vlnách MKP“), akci „Literatura v parku“ a četné další akce (literární workshopy pro veřejnost, cyklus literárních vycházek, literární večery, výstavu nejkrásnějších českých dětských knižních ilustrací aj.).

²⁹ OTRS (Open-source Ticket Request System) – systém, pomocí něhož se evidují a vyřizují e-maily.

³⁰ Montevideo, Tartu, Norwich, Uljanovsk, Bagdád, Reykjavík, Óbidos, Dunedin, Granada, Heidelberg, Nottingham, Barcelona, Ljublaň, Iowa City, Melbourne, Edinburgh, Dublin, Krakov, Lvov.

Koncepce rozvoje knihoven – Priorita 19 (Informační část portálu Knihovny.cz)

Městská knihovna v Praze je garantem několika priorit z oblasti marketingu, které vycházejí z vládou schválené „Koncepce rozvoje knihoven v ČR na léta 2011 až 2015“. Pracovní skupina „Priorita 19“ (konstituovaná při Ústřední knihovnické radě) se zabývá marketingovou podporou aktivit centrálních i lokálních služeb systému českých veřejných knihoven. V roce 2015 tato pracovní skupina vypracovala spolu s odborníky na branding z firmy Lovebrand „**Manifest knihoven**“, který v osmi stručných bodech jasně definuje, co knihovny poskytují a co je reprezentuje na veřejnosti. Manifest má být užitečnou pomůckou zejména pro menší knihovny, které nemají kapacity na zpracování vlastních strategických materiálů.



Dále šlo o aktivní účast na projektu „**Realizace statické informační části Centrálního portálu českých knihoven Knihovny.cz**“, grantově podporovaným Ministerstvem kultury v rámci programu VISK 8/B. Ve spolupráci s pracovní skupinou pro Centrální portál knihoven a dalšími odborníky byly vypracovány dva business modely fungování tohoto portálu, a to pro knihovny a pro běžné uživatele. Modely slouží pro zjednodušení práce, jasně definují priority i kritické body při vývoji portálu a stanovují cílové skupiny a primární kanály komunikace s nimi. Pracovníci MKP společně s pracovní skupinou a firmou Direct People zpracovali uživatelské scénáře. Výsledkem byl podrobný návrh obsahových částí webu a jeho fungování, který vycházel z testování a z hloubkových rozhovorů s více než 30 respondenty. Byl tak vytvořen ideální stav fungování portálu, kterého sice zatím není možné dosáhnout, ale který představuje cílové řešení.³¹

Byl také vytvořen web <http://info.knihovny.cz>, který poskytuje informace o českých knihovnách, jejich službách a významných celonárodních akcích a projektech a který nabízí uživatelsky přívětivý adresář knihoven, v němž lze snadno vyhledávat podle mnoha parametrů. V rámci technického řešení této části portálu Knihovny.cz byly analyzovány možnosti automatického sběru informací o akcích knihoven pro zobrazení na webu s tím, že se tato „informační část“ stane integrální součástí portálu. Od října do prosince probíhala informační roadshow, která portál představila ve všech krajích a ve dvou přednáškách (Praha, Brno) i odborným a specializovaným knihovnám. Tuto roadshow koordinovala MKP a provedla také její vyhodnocení.³²

Dále šlo o realizaci projektu „**Příklady dobré praxe Public relations v českých knihovnách**“, podpořeného grantem Ministerstva kultury. Byl spuštěn blog o PR knihoven <http://pr.knihovna.cz/> (tvorba mediálního plánu, tiskových zpráv, komunikace na sociálních sítích, komunikační vzdělávání zaměstnanců apod.). Z blogových příspěvků byla následně vydána e-kniha „**Příklady dobré praxe PR v českých knihovnách**“. Další byl v rámci projektu vydán v e-verzi překlad knihy „**Přijímání výzvy: Tvorba nové vize veřejných knihoven**“ amerického Aspen Institute³³ v říjnu 2014, která nabízí širší pohled na vize a funkce veřejných knihoven a zároveň uvádí konkrétní příklady nových služeb poskytovaných v knihovnách. Součástí projektu byla i série osmi přednášek a odborných workshopů v krajských městech (267 účastníků).

Ediční činnost MKP

Výroční zpráva MKP za rok 2014 byla vydána v on-line podobě: www.mlp.cz/rok2014.

O akcích knihovny pravidelně informuje měsíční programová skládáčka (náklad 10 000 ks), o programu Filmového klubu MKP pak „filmová“ skládáčka (náklad 2 000 ks), podle potřeby (změny ve službách a provozu poboček) byl aktualizován leták **Knihovna ve zkratce**. Příležitostně jsou sestavovány i obsáhlejší bibliografie. V r. 2015 to byly *Druhá světová válka*, *CONiáš*, *Knížky pod stromček*. Grafická úprava těchto materiálů je dílem výtvarného úseku MKP, který vytváří většinu dalších uživatelských tiskovin (plakáty k akcím, letáky).

On-line byly zpřístupněny další pohádky natočené ve spolupráci s nahrávacím studiem Knihovny a tiskárny pro nevidomé K. E. Macana, divadelním spolkem Bloud a nakladatelstvím Meander, a sice undergroundové pohádky z knihy Čertovo kopyto.

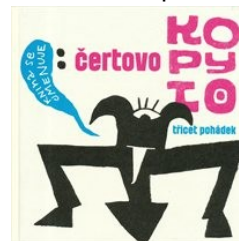

Pokračovalo natáčení úspěšných **Čtenářských minulek**, série byla rozšířena o **Filmové minuty** (pozdávky na filmové projekce do sálů Ústřední knihovny. Novou pobočku Lužiny představil v krátkém videu autor architektonického uspořádání interiéru architekt Tomáš Hořava. Profesor Kurt Gebauer, významná osobnost českého výtvarného umění, diváky provedl instalací svých objektů v půjčovně Ústřední knihovny. Nechyběla ani tradiční pozvánka na CONiáše v režii EpicFilmu s parní lokomotivou Šlechtičnou v hlavní roli a zveřejněn byl i záznam veřejné diskuse v Malém sále ÚK o migrační vlně.³⁴

³¹ Business modely a uživatelské scénáře jsou zveřejněny na informačním webu projektu <http://koncepte.knihovna.cz/>.

³² Přednášek se zúčastnilo celkem 513 odborných pracovníků a byly velmi dobře hodnoceny obsahově i pro odbornosti lektorů.

³³ <http://www.aspeninstitute.cz/en/>

³⁴ Videá (vč. zmíněných audiopohádek) jsou nahrávána na kanál MKP na službě YouTube a vkládána do postů na FB stránce www.facebook.com/knihovna.

Regionální funkce MKP a její služby místním veřejným knihovnám

Městská knihovna v Praze (MKP) je také krajskou knihovnou pro kraj hl. m. Praha ve smyslu ustanovení § 11 zákona č. 257/2001 Sb. o knihovnách a podmínkách provozování veřejných knihovnických informačních služeb (knihovní zákon). Z toho vyplývá pro MKP v souladu s „Programem podpory zajištění regionálních funkcí knihoven“ úkol zajišťovat regionální metodické a servisní služby pro ostatní veřejné knihovny v Praze.

V rámci plnění svých regionálních funkcí obsluhovala Městská knihovna v Praze v roce 2015 celkem 40 pražských veřejných knihoven. Jedná se o 20 místních knihoven profesionalizovaných, o 19 knihoven s dobrovolným pracovníkem. Tyto služby rovněž poskytovala i veřejné knihovně se speciálním fondem zaměřeným na oblast hospicové péče a paliativní medicíny, „Knihovně Cesty domů“. Všechny obsluhované knihovny (MVK) jsou evidovány u Ministerstva kultury jako knihovny základní. Místní veřejné knihovny jsou zřizovány jednotlivými městskými částmi hlavního města. „Knihovna Cesty domů“ je zřizována hospicovým občanským sdružením Cesta domů.

Seznam místních knihoven, jichž se tato odborná spolupráce týká:

Běchovice	Královice	Řepy
Benice	Kunratice	Satalice
Březiněves	Letňany	Slivenec
Čakovice	Lipence	Suchdol
Čakovice (Třeboradice)	Lochkov	Šeberov
Đáblice	Lysolaje	Štěrboholy
Dolní Chabry	Nedvězí	Uhřetěves
Dolní Počernice	Petrovice	Újezd nad Lesy
Dubeč	Praha 11 (kn. Chodov)	Vinoř
Horní Počernice	Praha 12 (Husova kn. Modřany)	Zbraslav
Kbely	Praha 2 (Kn. na Vinohradech)	Zličín
Klánovice	Přední Kopanina	Kn. hospicu Cesty domů
Koloděje	Radotín	
Kolovraty	Řeporyje	

V roce 2015 pokračoval pilotní **projekt Metropolitní knihovny**. Vzorem pro tento projekt je knihovní síť MKP, která je zcela prostupná, což znamená, že knihovní jednotka půjčená v jedné pobočce se dá vrátit v kterékoli jiné. Metropolitní knihovna tuto možnost od podzimu 2014 rozšířila i o místní veřejné knihovny městských částí Kbely, Řepy (Kulturní centrum Průhon) a Zličín. V roce 2015 došlo k rozšíření a prohloubení spolupráce, takže v MKP i ve všech třech zapojených místních veřejných knihovnách je možno vracet v libovolné knihovně veškerý fond místních knihoven i výpůjčky MKP napříč všemi zmiňovanými knihovnami. V současné době nejsou pražské knihovny vzájemně prostupné (každá z knihoven používá jiný automatizovaný knihovní systém, má jiné čtenářské průkazy) a fondy mohou sdílet jen prostřednictvím meziknihovní výpůjční služby (MVS). Cílem projektu Metropolitní knihovna je propojení služeb pražských knihoven tak, aby byly pro veřejnost pohodlnější a srozumitelnější.

MKP pomáhala uvedeným obsluhovaným knihovnám:

- v zajištění a udržení dostupnosti veřejných knihovnických a informačních služeb ve všech částech hl. města Prahy, dosažení srovnatelných standardů v těchto službách jak mezi místními knihovnami jednotlivých pražských městských částí, tak mezi nimi a knihovní sítí MKP;
- v efektivním využívání veřejných finančních prostředků účelnou koordinací v knihovnických službách i v odborné činnosti;
- v technologickém rozvoji v souladu s informačními potřebami uživatelů knihoven, tj. průběžně pomáhá k jejich přeměně v moderní knihovny se standardy služeb na úrovni automatizovaných poboček MKP;
- v kvalifikačním rozvoji pracovníků pomocí programů celoživotního vzdělávání knihovníků, jde především o kurzy informačních a komunikačních technologií (základní počítačová gramotnost), rekvalifikační knihovnický kurz v Národní knihovně ČR, o semináře, přednášky a dílny;
- průběžně pro ně zajišťovala metodickou a poradenskou pomoc, mj. jim pomáhá s průběžnou aktualizací a revizí knihovního fondu i s podáním žádostí o granty;
- MKP zpracovává statistiku jejich knihovnické činnosti, tj. každoročně sumarizuje krajskou statistiku knihovnických činností pro účely statistických zjišťování v resortu Ministerstva kultury. Roční výkaz o knihovně za rok 2014, formulář Kult (MK) 12-01, odevzdalo všech 39 obsluhovaných MVK a „Knihovna Cesty domů“, tedy celkem 40 knihoven obsluhovaných MKP; pražské místní knihovny jsou pravidelně informovány o výsledcích statistického šetření;

- vytváří pro ně výměnné soubory knihovní fondů, zajišťuje jejich cirkulaci a distribuci; tento fond má k 31. 12. 2015 celkem 30 365 svazků. Již několik let je nabídka titulů do výměnných souborů výrazně rozšířena spojením knihovního fondu určeného primárně pro výměnné cirkulační soubory s rozsáhlým fondem Oddělení mobilních služeb MKP. Obsluhované místní knihovny mají k dispozici podstatně větší a rozmanitější nabídku beletrie a naučné literatury pro všechny věkové kategorie, neboť si mohou vybírat z několikanásobně většího fondu. Jeden výměnný soubor obsahoval průměrně 161 svazků; pro 23 místních knihoven jich bylo vyexpedováno 36;
- roční přírůstek výměnného knihovního fondu zakoupeného z prostředků na plnění regionální funkce MKP činil 761 knihovních jednotek. Z výměnných souborů využily místní knihovny v r. 2015 celkem 5 810 knihovních jednotek, z toho 3 853 svazků beletrie a 1 957 svazků naučné literatury; jejich reálné „výpůjčkové zhodnocení“ je pak zahrnuto do výpůjčních statistik oněch 23 participujících knihoven;
- celkem 39 místním veřejným knihovnám bylo zakoupeno celoroční předplatné časopisu Čtenář;
- v poradenské a konzultační činnosti bylo místním knihovnám a jejich pracovníkům poskytnuto celkem 302 konzultací.³⁵

Zahraniční spolupráce

Aktivity MKP v oblasti zahraniční souvisejí jak se členstvím MKP v mezinárodních asociacích IFLA (International Federation of Library Associations and Institutions), IAML (International Association of Music Libraries, Archives and Documentation Centres) a SIBMAS (The International Association of Libraries and Museums of the Performing Arts) a jejich aktivitami, tak s přímou spoluprací s jednotlivými zahraničními knihovnami. Ředitel MKP Tomáš Řehák je členem kongresu IFLA, a to za sekci Metlib (Metropolitan Libraries), jejímž členem je i MKP.

Zahraniční cesty zaměstnanců MKP (účast na konferencích, knižních veletrzích a exkurze)

Dánsko, Švédsko	exkurze po knihovnách	Jaroslava Štěřbová, hlavní knihovník	2.–6. 2. 2015
Curych, Švýcarsko	METLIB odborná konference	Tomáš Řehák, ředitel MKP	3.–8. 5. 2015
Kanazawa, Japonsko	UNESCO CCN odborná konference	Tomáš Řehák	25.–28. 5. 2015
Švýcarsko	studijní cesta SDRUK	Marie Čadková	2.–4. 6. 2015
Stockholm, Švédsko	ELAG odborná konference	Tomáš Řehák	7.–12. 6. 2015
Heidelberg, Německo	setkání PML	Kateřina Bajo	25.–28. 6. 2015
New York, USA	IAML odborná konference	Blanka Ellederová, hudební úsek	21.–26. 7. 2015
Aarhus, Dánsko	Next Library odborná konference	Tomáš Řehák, Zuzana Kopencová, Ondřej Černý, Martina Dokládalová	11.–16. 9. 2015
Bratislava, Slovensko	CSTI odborná konference	Eva Vadkerti	7.–9. 10. 2015
Frankfurt nad Mohanem (Německo)	Frankfurter Buchmesse 2015, knižní veletrh	Ladislav Lukavský, Michael Fiala a Tomáš Tysl, odd. akvizice OKF	16.–18. 10. 2015
Dánsko	studijní cesta SKIP	Jaroslava Štěřbová, Soňa Pomikálková, Václav Štupalský, Ondřej Polesný	26.–30. 10. 2015

Ve standardní podobě pokračovaly kontakty nepřímé, zprostředkované komunikačními technologiemi a mající značný tematický rozsah (směřování knihovnických služeb, problematika financování, akviziční spolupráce, dramaturgie doprovodných aktivit, mobilní služby, komunitní role knihoven, digitalizace a zpřístupňování elektronických dokumentů apod.).

Také prostřednictvím projektu „**Praha město literatury**“ se MKP v r. 2015 zapojila do řady zahraničních projektů (viz kapitola o projektu na str. 31).

³⁵ Podle pravidel NIPSu se evidují se písemné, telefonické i osobní konzultace a instruktáže trvající minimálně 0,5 hodiny pracovního času.

Zahraniční návštěvy v MKP

- Ve dnech 2. až 3. března dvě metodičky z City Library of Reykjavík - návštěva a odborný seminář v prostorách MKP (na pozvání InBáze)³⁶;
- dne 10. dubna – kolega z Städtische Bibliotheken Dresden absolvoval exkurzi v bibliobusech MKP a radil se s jejich knihovníky v souvislosti se zamýšleným nákupem nového bibliobusu pro drážďanskou knihovnu;
- dne 22. května se uskutečnilo se tradiční a každoroční setkání ředitele MKP Tomáše Řeháka se skupinou knihovníků a studentů knihovnictví z USA;
- dne 5. srpna navštívilo MKP pět 5 kulturních představitelů města Šanghaj a tamní knihovny v souvislosti s mezinárodní spoluprací Windows of Shanghai³⁷;
- ve dnech 2.–11. září byli hosty MKP Knud Schulze z knihovny v dánském Aarhusu a Jakob Heide Petersen z Kodaňské knihovny, kteří pro zaměstnance knihovny uspořádali přednášku a následně se zúčastnili odborné knihovní konference v Olomouci „Knihovny současnosti 2015“, pořádané Sdružením knihoven ČR, jejíž hlavním organizátorem byla MKP;
- MKP je tradičně cílem mnoha dalších návštěv kolegů ze zahraničí. V roce 2015 šlo také o exkurze knihovníků a studentů knihovnictví z Estonska, Irska, Kazachstánu, Německa, Polska a USA. Prohlédli si, provázeli odborným výkladem, Ústřední knihovnu a některé pobočky.

Personální problematika

Řízení lidských zdrojů v MKP

Zde byl důraz kladen zejména na vzdělávání a na profesně osobnostní rozvoj zaměstnanců. Pokračovala práce na kompetenčních profilech pro jednotlivé pozice a na metodice řízení pracovního výkonu a hodnocení zaměstnanců. Personální oddělení se kromě běžných pracovních činností intenzivně věnovalo implementaci nového personálního softwaru, procesům řízení lidských zdrojů, vzdělávání a profesnímu rozvoji zaměstnanců, kompetenčním profilům, řízení pracovního výkonu a hodnocení zaměstnanců. Z hlediska BOZP (bezpečnosti a ochrany zdraví při práci) je třeba uvést, že v roce 2015 došlo k jednomu pracovnímu úrazu.

Struktura vzdělání pracovníků MKP	počet	%
vysokoškoláci - obor knihovnictví a informatika	45	9,3 %
vysokoškoláci - ostatní obory	78	16,0 %
absolventi bakalářského studia	61	12,6 %
VYSOKOŠKOLÁCI CELKEM	184	37,9 %
ABSOLVENTI VYŠŠÍCH ODBORNÝCH ŠKOL	30	6,2 %
absolventi středních knihovnických škol	88	18,1 %
absolventi gymnázií	55	11,3 %
absolventi ostatních středních škol s maturitou	82	16,9 %
absolventi odborných učilišť s maturitou	21	4,3 %
STŘEDOŠKOLÁCI CELKEM	246	50,6 %
absolventi učilišť a středních škol (bez maturity)	24	4,9 %
základní vzdělání	2	0,4 %
OSTATNÍ CELKEM	26	5,3 %
CELKEM V TRVALÉM PRAC. POMĚRU	486	100 %

Personální stav MKP:

Limit počtu zaměstnanců na rok 2015 v přepočteném stavu byl stanoven na 462,5 úvazku. Průměrný přepočtený evidenční počet zaměstnanců činí 434,47.

Z celkového evidenčního počtu 486 zaměstnanců (fyzické osoby) ke dni 31. 12. 2015 bylo 372 žen (tj. 76,5 %) a 114 mužů (tj. 23,5 %).

Z téhož evidenčního počtu byla zjišťována i vzdělanostní struktura zaměstnanců, již vyjadřuje tato tabulka.

Pomoc dobrovolníků – v několika pobočkách a v pojízdných knihovnách byla v roce 2015 při zajištění některých akcí využita i pomoc dobrovolníků z řad veřejnosti a příznivců knihovny – celkem šlo o 37 osob, které věnovaly knihovně celkem 1 127,5 pracovních hodin, průměrně tedy každý odpracoval 30,5 hod.

V MKP také absolvují **odbornou praxi studenti** některých oborově spřízněných středních, vyšších odborných a vysokých škol. V r. 2015 jich bylo celkem 17. Šlo o studenty VOŠIS (Vyšší odborná škola informačních služeb), Slezské univerzity Opava (Ústav bohemistiky a knihovnictví), Střediska praktického vyučování Nakladatelství Primus, Vyšší odborné školy grafická a střední průmyslové škola grafické, UISK FF UK, Waldorfského gymnázia (vždy po 1 studentovi) a o 11 studentů Střední škola knižní kultury v Praze.

³⁶ InBáze – komunitní centrum pro migranty a českou veřejnost - <http://www.inbaze.cz/>.

³⁷ <http://windowofshanghai.library.sh.cn/>

Vzdělávání zaměstnanců

Knihovna se dlouhodobě snaží dostupnými prostředky a formami prohlubovat kvalifikaci a odborné znalosti a dovednosti svých zaměstnanců a knihovníků pražského regionu. V interním vzdělávání zaměstnanců byla pozornost věnována zejména tématům osobnostního rozvoje zaměstnanců ve službách (absolvovali prohlubující kurzy především v oblasti komunikace, psychosociálních dovedností). U vedoucích zaměstnanců šlo především o rozvoj manažerských dovedností. Pokračovalo intenzivní vzdělávání v kurzech angličtiny, v kurzech užívání nových technologií a v literatuře. Další školení se týkala inovací v knihovních službách, některá témata zde vzešla i ze zkušeností jiných českých a zahraničních knihoven.

Celkem bylo pro zaměstnance MKP, pracovníky místních veřejných knihoven a dalších veřejných knihoven regionu zajištěno **689 vzdělávacích akcí** (celkem **1 655** vyučovacích hodin) **pro 5 961 účastníků**, a to včetně celoroční výuky angličtiny. Tato statistika vzdělávání se týká z 98% zaměstnanců MKP. Na intranetu MKP jsou také přístupné zaměstnancům e-learningové kurzy bez omezení, neeviduje se zde počet hodin samostudia, ty nejsou tedy zahrnuty v celkovém počtu vzdělávacích akcí.

V roce 2015 k tomu kromě prostředků z vlastního rozpočtu MKP využila i dotaci Ministerstva kultury ve výši **48 000 Kč**. V rámci programu „**VISK2 – Mimoškolní vzdělávání knihovníků**“, který je dlouhodobě zaměřen na informační a komunikační technologie, se v roce 2015 uskutečnilo v **10** tematických modulech **33** kurzů, jejichž celková časová dotace činila **121** vyučovacích hodin. Kurzy úspěšně absolvovalo **343** účastníků ze **382** přihlášených zájemců. Šlo jak o zaměstnance MKP, tak v souladu s podmínkami dotace i o knihovníky jiných veřejných knihoven pražského regionu.

Výběr témat z dalších vzdělávacích aktivit MKP:

- **Literatura a odborné přednášky** – 10. a 11. setkání s lektory beletrie, přednášky Současná francouzská literatura, Vietnamská literatura, Švýcarské a německé knihovny, Americká literatura
- **Exkurze v jiných knihovnách** – Městská knihovna v Třinci a Knihovna města Ostrava
- **Finanční řízení** - Roční zúčtování daně z příjmů, FO ze závislé činnosti za rok 2015, Odměňování zaměstnanců ve veřejných službách a správě v roce 2015, Vnitřní předpisy v účetní praxi příspěvkových organizací, Fakturace 2015 – účetní a daňové doklady (dopady novel DPH 2015, elektronická fakturace a další změny), Neziskové organizace v roce 2015
- **Komunikace a osobní rozvoj** – Komunikace a jednání s klientem, Antistresový program pro každý den, Time management IV. generace
- **Marketing a management** – Management dobrovolnictví, Koučování v manažerské praxi, Efektivní vedení lidí, Jak řídit, podporovat a hodnotit pracovní výkon, Antistresový program pro každý den, Prozákaznický přístup v MKP
- **Odborné konference v ČR** – Komunikační strategie pro knihovny, INFORUM, Přerod akvizice a správy elektronických fondů v odborných knihovnách, Knihovny Současnosti 2015, Seminář k digitalizaci pro KK III., Techniky kreativního myšlení, Současnost literatury pro děti a mládež, Informační vzdělávání ve veřejných knihovnách, Design služeb jinak: Inovace a renovace služeb knihoven, Konference Home office jako módní trend i jako právní a IT riziko, Konference Management 2020+
- **PC kurzy** – Školení webových OPACů, Koniáš, Prezentační dovednosti a Powerpoint, Excel, Expertní kurzy IT, MARC 21, kurzy VISK2
- **Práce se specifickými skupinami uživatelů** – Specifika komunikace s Romy s přihlédnutím na prostředí knihoven, Bezdomovectví
- **První pomoc** – Kurzy první pomoci
- **Ostatní témata** – např. Adaptační a vstupní školení, E-learningové kurzy na práci s intranetem MKP a na MS Office – Word, Excel, PowerPoint, Školení BOZP, Školení preventivních požárních hlídek atd.

Hospodaření Městské knihovny v Praze v roce 2015

Rozbor plnění plánu práce a prostředků na platy – HČ a VČ

Plán práce

Limit počtu zaměstnanců na rok 2015 v přepočteném stavu byl stanoven na:	462,5
Průměrný evidenční počet zaměstnanců přepočtený:	434,47
Evidenční počet zaměstnanců (fyzické osoby) k 31. 12. 2015:	486
z toho: ženy	372

Mateřská dovolená počet žen k 31. 12. 2015	1
Rodičovská dovolená počet žen k 31. 12. 2015	16
Rodičovská dovolená počet mužů k 31. 12. 2015	0
Neplacené volno do 4 let věku dítěte k 31. 12. 2015	1

Plnění povinného podílu občanů se zdravotním postižením (OZP)

Povinný podíl OZP (4 % z průměrného přepočteného počtu zaměstnanců):	17,35
Celkem ZP a ZP s TZP:	18,10
Splněno zaměstnáním v organizaci, odvod do státního rozpočtu není.	

Pracovní neschopnost v roce 2015

Průměrný počet nemocensky pojištěných osob:	430
Počet nově hlášených případů pracovní neschopnosti:	389
z toho:	
pro nemoc:	302
pracovní úrazy:	1
ostatní úrazy:	10
ošetřování člena rodiny:	67
peněžitá pomoc v mateřství:	9
Počet kalendářních dnů pracovní neschopnosti:	5242
z toho:	
pro nemoc:	3022
pracovní úrazy:	4
ostatní úrazy:	682
ošetřování člena rodiny:	411
peněžitá pomoc v mateřství:	1123

Prostředky na platy v roce 2015 – hlavní činnost

Výše neinvestičního příspěvku neumožnila alokovat prostředky na platy ve schválené výši.

Vedení Městské knihovny v Praze přidělilo na platy pouze částku 120 816,4 tis. Kč a snížilo počet pracovních míst na 433,42 úvazku.

Podstatná část prostředků na platy je použita na platové tarify. Nižší než plánované čerpání této složky platu je způsobeno především přesunem části platů do náhrad za nemocnost, návštěvy lékaře apod. a náhrad za čerpání dovolené.

Limit prostředků na platy byl v roce 2015 čerpán takto:

Složka platu	v tis. Kč	% limitu
Platové tarify	75 726,1	62,68
Náhrady platu	13 065,3	10,81
Příplatky za vedení	2 692,7	2,23
Osobní příplatky	13 080,5	10,83
Odměny	14 956,8	12,38
Příplatky za soboty a neděle	681,4	0,56

Ostatní složky	613,6	0,51
----------------	-------	------

Ostatní osobní náklady

Na OON bylo v roce 2015 vyčerpáno 2 475,1 tis. Kč. Objem prostředků na ostatní osobní náklady je dán kulturně výchovnou činností organizace a zajišťováním lektorů prostřednictvím dohod o provedení práce.

Rozbor hospodaření

Neinvestiční příspěvek

Městské knihovně v Praze byl schválen neinvestiční příspěvek ve výši 230 000 tis. Kč a upraven k 31. 12. 2015 na 242 999,7 tis. Kč.

Úprava ve výši 12 999,7 tis. Kč byla provedena na základě těchto rozpočtových opatření:

Název	účelový znak	v tis. Kč	usnesení RHMP č.
Quo vadis knihovno	34070	+58,0	936,
VISK 2 – Zvyšování kvalifikace knihovníků...	34053	+ 47,0	1090
VISK 3. Spočítáme vám ROI	34053	+ 570,0	1090
VISK 5 – Retrokon, hudební fond	34053	+ 171,0	1090
VISK 7 – Konzervační ošetření dokumentů z fondu odd. vzácných tisků	34053	+168,0	1090
VISK 8/B – Centrální portál českých knihoven	34053	+ 508,0	1090
VISK 7 - Výroba ochranných obalů pro vzácný fond MKP	34053	+ 50,0	1090
Praha – kreativní město literatury		+1 500,0	1569
PRALIT –FM Norsko	100	967,6	1186
Převod z fondu Finančního vypořádání – provoz poboček		+ 4 000,0	2677
Opravy Korunní a nákup KF		+ 3 544,7	2790
Zvýšení platových tarifů v souvislosti s nařízením vlády 278/2015 Sb.		+ 676,3	2678
PRALIT – FM Norsko	95028	739,1	2967

Účelové dotace

Dotace FM Norsko

PRALIT – Záchrana a zpřístupnění pražské židovské literatury

Městská knihovna v Praze má ve svém fondu rozsáhlou sbírku dokumentů autorů židovského i nežidovského původu. Tato sbírka patří do souboru děl, která se nazývají pražská židovská literatura. Jedná se o širší okruh děl s řadou unikátních dokumentů ze specializovaných úseků MKP - z oddělení vzácných tisků a z hudebního oddělení, které je považováno za nejstarší a největší veřejnou hudební knihovnu v ČR. Zejména se jedná o bohemikální periodika, významné dokumenty hudebního charakteru a dále o knihy autorů židovského i nežidovského původu, kteří přispěli do souboru děl, které můžeme nazývat pražská židovská literatura. Tyto dokumenty obsahují jedinečné a nenahraditelné informace; pocházejí z období 2. poloviny 19. a 1. poloviny 20. století. Detailně ilustrují podobu tehdejšího multinacionálního kulturního života odehrávajícího se ve střední Evropě. Vlivem špatného životního prostředí je samotná existence dokumentů ohrožena de-

gradací původního průmyslově vyrobeného - tzv. kyselého papíru. Jejich fyzický stav negativně ovlivnilo také časté využívání čtenáři knihovny i badatelé v této oblasti. Díky převodu do digitální podoby je možné nejen zachránit informace v nich obsažené a uchovat původní podobu dokumentu pro budoucí generace, ale také využít dalších výhod spojených s dostupností dokumentu pomocí webového rozhraní.

MKP v roce 2015 obdržela na digitalizaci dotaci z FM Norsko, projekt je dvouletý a je z 80% financován z FM Norsko a 20% účelovou dotací hl. města Prahy. MKP obdržela do konce roku 2015 z FM Norsko dotaci jen za období 2-6/2015, tj. 739 131 Kč, ostatní náklady financovala z neinvestičního příspěvku hl. města, v roce 2016 dojde k finančnímu vypořádání celého projektu.

Státní dotace – MK ČR

VISK 2 Zvyšování kvalifikace knihovníků pražského regionu v oblasti využívání informačních zdrojů a technologie

MKP obdržela v roce 2015 z dotace Ministerstva kultury ČR na program VISK 2 – Mimoškolní vzdělávání knihovníků 47 000 Kč. Dotace byla vyčerpána v plné výši. V rámci tohoto programu proběhlo mimoškolní vzdělávání knihovníků, tematicky již tradičně věnované informačním a komunikačním technologiím. Celkem proběhlo v 10 tematických modulech 33 kurzů, jejichž celková časová dotace činila 121 vyučovacích hodin. Kurzy úspěšně absolvovalo 343 účastníků z 382 přihlášených zájemců.

VISK 3 Spočítáme vám ROI

MKP získala v roce 2015 z dotace Ministerstva kultury ČR z programu VISK 3 na první etapu projektu 570 000 Kč. Dotace byla vyčerpána v plné výši. V rámci projektu byly provedeny průzkumy zaměřené na nové trendy ve službách knihoven a z takto získaných dat byly vypracovány analýzy. Vedle těchto zásadních činností byly uskutečněny 2 semináře Šťastné číslo pro knihovnu a 3 dílny navazující na semináře.

VISK 5 Retro konverze generálního katalogu MKP

V roce 2015 získala Městská knihovna v Praze grant ve výši 171 000 Kč z podprogramu VISK 5 - Retrokon na retrospektivní konverzi 4 500 záznamů nejstarších a nejvzácnějších hudebních tisků z fondu MKP. Rekatologizaci provedla externí firma COMDAT, s.r.o. Tyto retro katalogizované záznamy byly na konci roku 2015 nahrány na ftp Národní knihovny ČR pro zpřístupnění v Souborném katalogu a zpřístupněny v systému NRIS Národní knihovny ČR.

VISK 7 Výroba ochranných obalů pro vzácný fond MKP

MKP v roce 2015 obdržela od MK ČR 50 000,- Kč z programu VISK 7 – Kramerius na výrobu ochranných obalů pro vzácný fond MKP. Dotace byla vyčerpána v plné výši. Z dotace bylo vyrobeno cca 580 ochranných krabic a desek z kvalitní archivní lepenky na vybranou část vzácného fondu MKP.

VISK 7 Konzervační ošetření dokumentů z fondu Oddělení vzácných tisků Městské knihovny v Praze v rámci podprogramu VISK 7

MKP v roce 2015 obdržela od MK ČR 168 000 Kč z programu VISK 7 – Kramerius na odkyselení vybraných svazků knih ze vzácného fondu MKP. Dotace byla vyčerpána v plné výši. Z dotačních peněz bylo konzervační metodou ošetřeno 209 kg knih, tj. 544 svazků z kolekce topografik. Odkyselení probíhalo hromadnou odkyselovací metodou ZFB: 2, které zajistila firma STREBAR, s.r.o., ve spolupráci se společností ZFB - Zentrum für Bucherhaltung GmbH se sídlem v Lipsku.

VISK 8B Realizace statické informační části Centrálního portálu knihoven Knihovny.cz

V roce 2015 obdržela MKP 508 000 Kč z programu VISK 8B na projekt jehož cílem bylo připravit uživatelsky přívětivý portál, který zprostředkuje a zároveň představuje fondy, služby, celonárodní akce a síť českých knihoven široké veřejnosti. Dotace byla vyčerpána v plné výši.

V rámci projektu byly zpracovány dva zásadní materiály sloužící pro přípravu celého portálu, a to uživatelské scénáře a business modely celého portálu.

Knihovna 21. století Quo vadis knihovno

MKP v roce 2015 získala 58 000 Kč z programu Knihovna 21. století na projekt podporující marketingové a PR aktivity českých knihoven prostřednictvím samostatného blogu <http://pr.knihovna.cz>, respektive prostřednictvím webu <http://konceptce.knihovna.cz>, na němž jsou komunikovány všechny dokumenty rozvíjené v rámci konceptce knihoven. Dotace byla vyčerpána v celé výši.

Státní fond kultury ČR

Restaurování knih ze vzácného fondu Městské knihovny v Praze

MKP v roce 2014 obdržela od Státního fondu kultury ČR 75 000 Kč na projekt restaurování 12 vybraných svazků knih z 18. stol. ze vzácného fondu MKP. V roce 2015 bylo profinancováno 30 004 Kč a projekt ukončen.

Dotace z rozpočtu hlavního města Prahy

Praha – kreativní město literatury

Dotace ve výši 1 500 tis. Kč byla 100% vyčerpána.

Hlavním cílem projektu je podpořit vnímání Prahy mezi obyvateli i návštěvníky jako místa, které inspiruje k vlastní tvorbě a podněcuje k četbě a zájmu o literaturu a knihy obecně. Jedním ze splněných cílů, a zásadních mezníků projektu byl pro Prahu získání členství v síti kreativních měst literatury UNESCO (1. 12. 2014). Praha se tak zapojila do celosvětové prestižní sítě kreativních měst UNESCO, která nyní sdružuje 20 měst v oblasti literatury (Edinburgh, Krakow, Iowa City, Dublin, Reykjavík, Heidelberg, Ljubljana, Lvov...). Celkově má síť kreativních měst 116 členských měst z 54 zemí celého světa.

Hlavní aktivity projektu v roce 2015:

- **Zahájení programu pražských rezidenčních pobytů:** Partneři projektu Praha město literatury dlouhodobě usilovali o zajištění rezidenčních pobytů pro zahraniční autory v Praze. Od října 2015 se podařilo zahájit rezidenční program, který umožní pobyt pro šest zahraničních autorů ročně. Každý z autorů bude v Praze po dobu dvou měsíců pracovat na literárním díle, které se svým tématem bude věnovat Praze a bude se také účastnit pražského literárního života (besedy, veřejná čtení, čtení ve školách).
- **Zahraniční spolupráce:** Naprosto nezbytnou podmínkou členství v síti kreativních měst je spolupráce se zahraničními partnery projektu, účast na společných setkáních UNESCO kreativních měst a spolupráce v rámci jednotlivých kreativních oblastí. V květnu 2015 jsme se účastnili celosvětového setkání všech kreativních měst UNESCO v Kanazawě v Japonsku. V červnu 2015 jsme se účastnili pracovního setkání kreativních měst literatury v Heidelbergu v Německu.

PRALIT – Záchrana a zpřístupnění pražské židovské literatury

V roce 2015 jsme obdrželi 967 606 Kč, tj. 20 % předpokládaných nákladů dvouletého projektu PRALIT na spolufinancování projektu, který je dotován z 80% FM Norsko. V roce 2015 bylo vyčerpáno 497 961,66 Kč, zbývající část bude čerpána v roce 2016.

Dotace z rozpočtu MČ Praha

V roce 2015 obdržela MKP neinvestiční příspěvek ve výši 885 tis. Kč od MČ Praha na krytí provozních nákladů knihoven:

v tis. Kč	
MČ Praha 1	500,0
MČ Praha 7	15,0
MČ Praha 6	320,0
MČ Velká Chuchle	50,0

Náklady

byly schváleny ve výši 255 972 tis. Kč a na základě jednotlivých rozpočtových opatření k 31. 12. 2015 upraveny na 276 061 tis. Kč. Plnění ve výši 274 326,5tis. Kč k upravenému rozpočtu představuje 99,4 %.

Náklady byly kryty těmito zdroji:

Neinvestiční příspěvek MHMP	86,10 %
Neinvestiční příspěvek MČ HMP	0,32 %
Státní dotace	0,26 %
Vlastní zdroje (tržby, dary, fondy)	12,74 %

Čerpání jednotlivých nákladových seskupení v tis. Kč:

Spotřebované nákupy

Na celkové výši 34 577,1 tis. Kč se podílí:

Spotřeba materiálu**24 870**

z toho:

nákup knihovního fondu	19 931
materiál na zpracování knihovního fondu	492
ochranné pomůcky	22
čtenářské průkazy	76
kancelářské potřeby	534
čisticí a úklidové prostředky	61
hygienické potřeby	178
všeobecný materiál	364
tonery	1 076
materiál pro VT	176
materiál pro údržbu	119
spotřeba PHM	343
náhradní díly	101
materiál na zjištění kulturních a vzdělávacích akcí	32
propagační materiál	24
nákup dlouhodobého drobného hmotného majetku - OTE	1 311
rozřadovače	30

Spotřeba energie**9 707**

elektrická energie	8 398
plyn	769
teplo	435
vodné, stočné	105

Služby

Objem 55 683 tis. Kč představuje 98,14 % upraveného rozpočtu, na čerpání se podílí:

Výkony spojů**1 897**

z toho:

poplatky za telefon	625
poštovní poplatky	327
poplatky internet	904
poplatky za rozhlas a televizi	41

Nájemné a služby**26 688**

z toho:

nájemné	15 620
služby	11 068

Úklid**7 013****Opravy a údržba****7 608**

z toho:

Běžná údržba:**4 198**

revize	511
opravy a údržba autoparku	318
opravy kancelářské techniky vč. kopírek	128
opravy telefonní ústředny	105
opravy vzduchotechniky	620
opravy audio a kinotechniky	115
opravy výpočetní techniky	253
opravy výtahů	388
ostatní běžná údržba a opravy	1 760

Účelová údržba**3 410**

Korunní	1 547
proměny poboček- Ládví, Novodvorská	1 207
malý sál	656

Cestovné**519**

z toho:

tuzemské	150
zahraniční	369

Náklady na reprezentaci**59****Jiné služby****11 900**

z toho:

vzdělávání	937
půjčovně filmů	52
poplatky bankovních domů	210
konzultační a poradenské služby	172
vazby, převazby	161
umělecké honoráře	857
práce výrobní povahy (bezpečnostní folie, žaluzie, výroba archivních krabic, dopravní značení pro bibliobusy apod.)	1 028
služby oddělení komunikace vč. propagace	1 737
odvoz odpadu	208
údržba zeleně, praní prádla, apod.	511
ostraha	999
zpracování dat VT	1 783
provoz šatny	294
projektové práce, překlady apod.	394
přepravné	1 552
inzerce	344
preventivní zdravotní péče	112
úklid WC	378
jiné náklady (pohotovost EPS, členské poplatky apod.)	171

Osobní náklady

Osobní náklady ve výši 168 331 tis. Kč představují 99,97 % upraveného rozpočtu

z toho:

náklady na platy	120 816
zdravotní a sociální zákonné náklady	41 548
zákonné sociální náklady (FKSP)	1 216
ostatní osobní náklady	2 475
náhrada mzdy z důvodu pracovní neschopnosti	735
závodní stravování	1 200
Kooperativa – pojištění odpovědnosti	338
jiné sociální náhrady	3

Daně a poplatky**590**

z toho:

poplatky za autorská práva	150
správní poplatky	58
soudní poplatky	159
příspěvky zájmových sdružení aj.	35
ostatní (poplatky, vymáhání pohledávek, apod.)	98

poplatky - konference	81
dálniční známky	9

Jiné pokuty a penále **2**

Ostatní náklady **722**

z toho:

pojistné majetku	648
pojistné platební karty	1
náhrady čtenářům za odcizené věci	5
stipendia (rezidenční pobyt Praha město literatury)	68

Odpisy **8 663**

Odpisový plán ve výši 8 751 tis. Kč vyčerpán na 100,11 %. Překročení limitu odpisů o 9 291 Kč je v souladu se Směrnicí k odepisování dlouhodobého majetku pro příspěvkové organizace, z plánu odpisů majetku, pořízeného z dotací státních rozpočtu a ze zahraničí, který byl stanoven ve výši 472 tis. Kč, bylo vyčerpáno 375 tis. Kč. Nedočerpání je zapříčiněno nepořízením jednoho datového uložště v rámci projektu PRALIT, bude zakoupeno v roce 2016.

Náklady na drobný dlouhodobý majetek **5 723**

z toho:

DDNM	88
DDHM	5 635

Náklady z vyřazených pohledávek **4**

Finanční náklady (kurzové ztráty) **4**

Srážková daň **28**

Výnosy (bez dotací)

Celkové výnosy za rok 2015 ve výši 34 583,9 tis. Kč. představovaly 109,18% plánovaných výnosů v této skladbě (v tis. Kč) :

Tržby z knihovnické činnosti celkem **23 566**

z toho:

čtenářské poplatky	9 966
kopírování	263
zpozdě	12 082
ostatní sankční poplatky čtenářů	1 253
ostatní výnosy z kulturních akcí	2

Tržby Lidové univerzity **3 144**

Ostatní výnosy **7 874**

z toho:

rezervní fond – dary	270
náhrady škod od pojišťoven	70
přeplatky z minulých let	1 681
úroky a kurzové zisky	150
služby spojené s nájmem	303
vydobyte pohledávky	914
náhrady škod od zaměstnanců	13
prodej publikací	17
účastnické poplatky, rozpuštěné dohadné položky, vratky jistin aj.	4 456

Hospodářský výsledek

V roce 2015 MKP hospodařila s úsporou neinvestičního příspěvku ve výši 4 077 419,50 Kč.

Městské knihovně byl v závěru roku navýšen neinvestiční příspěvek o 7 544,7 tis. Kč. Tyto finanční prostředky nebylo v silách MKP za necelé dva měsíce při dodržení veškeré legislativy (výběrová řízení apod.) a ekonomické výhodnosti (kvalita zboží, služeb, nedostatek zboží koncem roku, nevyhovující nabídka KF) efektivně využít, a proto se MKP rozhodla, že bude ekonomičtější vykázat úsporu a odvést do fondu Finančního vypořádání PO hl. m. Prahy s tím, že budou pro Městskou knihovnu v Praze dalším finančním zdrojem v roce 2016.

Kapitálové transfery

číslo akce	ÚZ	Název	SR v tis. Kč	UR v Kč	Čerpání v Kč	Rozdíl v Kč	Poznámka
0004246	94	Rekonstrukce a modernizace (REaMO) ústředí MK	2 600	2 600 000	2 600 000,00	0,00	
0041429	94	Výstavba knihovny Petřiny	2 000	1 000 000	236 104,00	763 896,00	převod 2016
0041430	99	Výstavba knihovny Petřiny		63 855	63 855,00	0,00	
0042229	99	Výpočetní technika		163 812	163 812,00	0,00	
0042561	94	Rekonstrukce malého sálu - ústředí MKP	1 800	1 910 000	1 769 679,71	140 320,29	převod 2016
0010226	95528	PRALIT-Záchrana a zpřístupnění pražské židovské literatury		2 433 500	2 433 500,00	0,00	
0010226	992	PRALIT-Záchrana a zpřístupnění pražské židovské literatury		550 500	0,00	550 500,00	převod 2016
0010226	100	PRALIT-Záchrana a zpřístupnění pražské židovské literatury		746 000	608 375,90	137 624,10	převod 2016
0042563	94	Pořízení generátoru - záložního zdroje el.energie	750	148 500	138 123,00	10 377,00	převod 2016
0042799	94	Inovace prostor pro komunitní, vzdělávací a pobytové služby - ÚB		2 433 500	121 066,06	2 312 433,94	převod 2016

Hospodaření FKSP v tis. Kč

	Plán	Skutečnost
Zdroje		
z toho:		
zůstatek k 1. 1. 2015	447	447
příděl v r. 2015	1 206	1 218
z toho:		
hlavní činnost		1 215
doplňková činnost		3
Celkem zdroje	1 653	1 666
Čerpání		

z toho:		
kultura, tělovýchova a sport	80	70
závodní stravování	490	529
peněžní dary při prac. a život. jubileích	160	191
penzijní připojištění	400	362
sociální výpomoci	5	
očkování	130	14
rezerva	358	
Celkem	1623	1 166
Zůstatek k 31. 12. 2015	30	500

Výše jednotného přidělu do FKSP odpovídá skutečné výši vyplacených platů v hlavní a v doplňkové činnosti organizace.

- Peněžní dary byly vyplaceny v souladu se zásadami při pracovních a životních jubileích a při prvních odchodech do důchodu 79 zaměstnancům. Jejich výše překročila 15 % podíl základního přidělu do FKSP o 8 000 Kč. V roce 2014 jsme nedočerpali 15 % přiděl o 19 000 Kč, tzn., že do roku 2016 převádíme na pracovní a životní jubilea 11 000 Kč.
- Prostředky na kulturu byly využity na příspěvek zaměstnancům na pořady a koncerty pořádané Lidovou univerzitou MKP a na setkání zaměstnanců.
- Nejvyšší částka z rozpočtu představuje příspěvek zaměstnancům na stravování.
- Možnost očkování proti chřipce využilo 53 zaměstnanců.
- Příspěvek na penzijní připojištění byl poskytnut 200 zaměstnancům.

Doplňková činnost

Jako doplňkovou činnost provozovala MKP pronájem nebytových prostor pro provozování bufetu, nápojových automatů a krátkodobý pronájem sálů včetně vybavení v budově na Mariánském náměstí a pokračovala v prodeji drobných předmětů (tužky, tašky apod.).

Podíl doplňkové činnosti na celkové činnosti MKP má plánovaně klesající tendenci, jelikož pro MKP i nadále zůstává prioritou hlavní činnost.

	v tis. Kč
Náklady vč. daně z příjmu	844
Výnosy	1 593
z toho:	
pronájem sálů	869
pronájem bufetu	565
ostatní pronájmy (nápojové automaty, filmování apod.)	92
prodej drobných předmětů, nápoje	61
ostatní	5
Hospodářský výsledek po zdanění	749

Rozbor hospodaření PO za rok 2015

Hlavní činnost

v tis. Kč

	Schv. rozp. 2015	Uprav. rozp. k 31. 12. 2015	Skutečnost k 31. 12. 2015	% plnění k UR	Skutečnost k 31. 12. 2014
VÝNOSY celkem (mimo účet 672)	25 500,0	31 674,6	34 583,9	109,18	29 455,2
z toho : z knihovnické činnosti	21 000,0	21 000,0	23 565,6	112,22	23 380,0
z ostat. činnosti - vlast.akce	2 500,0	2 800,0	3 143,6	112,27	3 092,6
ostatní výnosy	2 000,0	7 874,6	7 874,7	100,00	2 982,6
NÁKLADY celkem	255 972,0	276 061,3	274 326,5	99,37	264 841,4
z toho vybrané položky					
Spotřebované nákupy - z toho:	28 528,0	34 961,7	34 577,1	98,90	35 911,7
spotřeba materiálu (501)	19 188,0	25 229,2	24 870,4	98,58	26 390,1
spotřeba energie (502)	9 340,0	9 732,5	9 706,6	99,73	9 521,6
Služby - z toho:	50 788,0	56 738,8	55 682,9	98,14	50 892,4
opravy a udržování (511)	4 530,0	7 623,0	7 608,4	99,81	5 854,7
cestovné (512)	522,0	543,0	518,7	95,52	515,4
náklady na reprezentaci (513)	40,0	51,0	58,9	115,49	33,0
nájemné a služby (nebyt.prost.) (518)	26 276,0	26 955,3	26 688,2	99,01	24 984,1
úklid (518)	7 261,0	7 071,3	7 012,8	99,17	6 834,8
výkony spojů (518)	2 237,0	2 092,4	1 897,4	90,68	2 030,7
ostraha objektů (518)	1 010,0	1 013,0	999,3	98,65	1 001,8
propagace (518)	450,0	1 552,2	1 737,2	111,92	725,6
Osobní náklady - z toho:	163 341,0	168 372,9	168 330,7	99,97	161 040,7
prostředky na platy (521 030x)	117 960,0	120 816,4	120 816,4	100,00	115 971,5
ostatní osobní náklady (521 031x)	1 611,0	2 483,4	2 475,2	99,67	1 844,6
zákon. soc. pojištění (524)	40 270,0	41 548,6	41 548,2	100,00	39 746,6
zák. soc. náklady - FKSP(527 030x)	1 190,0	1 215,5	1 215,5	100,00	1 167,0
Daně a poplatky (53x)	740,0	614,0	589,6	96,03	502,1
Ostatní náklady - z toho:	704,0	789,2	722,2	91,51	679,4
sml.pokuty a úroky z prodlení (541)					
jiné pokuty a penále (542)					0,6
manka a škody (547)					
Odpisy dlouhodobého majetku	8 751,0	8 751,0	8 663,3	99,00	8 733,0
z dotace hl.m.P.-zdroj 416 (551 03xx-08xx)	8 279,0	8 279,0	8 288,3	100,11	8 601,8
ze stát.dotace a zahraničí (551 09xx)	472,0	472,0	375,0	79,45	131,2
Drobný dlouhod. majetek (558)	3 119,0	5 798,0	5 722,8	98,70	6 981,3
Daň z příjmů (591)	0,0				
Hospodářský výsledek	-230 472,0	-244 386,7	-239 742,6	98,90	-235 386,2
			*)		
Neinvestiční příspěvek	230 000,0	240 688,6	240 688,6	98,90	237 419,5
Státní dotace		2 311,1	2 311,1	98,90	501,0
Ostatní (672)	472,0	1 387,0	1 290,0	98,90	1 308,2
Celkový výsledek hospodaření	0,0	0,0	4 547,1	98,90	3 842,5

*) Ve sloupci skutečnost uvádějte:

- v řádku **neinvestiční příspěvek** skutečně poskytnuté finanční prostředky v roce 2015 plus případný průúčtováný odvod z fondu investic za současného zvýšení neinvestičního příspěvku- v řádku **státní dotace** skutečně poskytnuté finanční prostředky ze státního rozpočtu prostřednictvím hl. m. Prahy- v řádku **ostatní** průúčtované fin. prostředky na účtu 672 např. odpisy ze st. dotace, OPPK, dotace ze stát. fondů, MČ, Agentur atZpracovala: Ing. Libuše Matyášová
telefon: 222113409

Schválil: Ondřej Vavřík

Dne: 27.1.2016



Rozbor hospodaření PO za rok 2015

Doplňková činnost

v tis. Kč

	Schválený rozpočet 2015	Skutečnost k 31. 12. 2015	% plnění
VÝNOSY celkem	1 504,6	1 592,9	105,87
NÁKLADY celkem	980,5	843,9	86,07
z toho vybrané položky			
Spotřebované nákupy	116,6	116,2	99,66
z toho: spotřeba materiálů	17,6	17,7	100,57
spotřeba energie	57,0	57,0	100,00
Služby	225,8	172,7	76,48
z toho: opravy a udržování	19,0	18,6	97,89
cestovné			
nájemné a služby (nebyt.prostory)	85,0	46,2	54,35
úklid	63,0	61,1	96,98
výkony spojů	6,0	3,7	61,67
Osobní náklady - z toho:	493,5	413,6	83,81
mzdové náklady (521 003x)	340,0	276,7	81,38
ostatní osobní náklady	28,0	30,0	107,14
zákonné soc. pojištění	122,0	104,3	85,49
zák. soc. náklady - FKSP	3,5	2,8	80,00
Daně a poplatky (53x)	0,0	0,0	
Ostatní náklady - z toho:	0,0	0,0	
smluvní pokuty a úroky z prodlení			
jiné pokuty a penále			
manka a škody			
Odpisy dlouhodobého majetku	17,6	17,5	99,43
z toho: z budov a staveb (551)			
zařízení (551)	17,6	17,5	99,43
Drobný dlouhod. majetek (558)			
Daň z příjmů (591 a 595)	108,0	105,4	97,59
HOSPODÁŘSKÝ VÝSLEDEK	524,1	749,0	142,90
(+ zisk, - ztráta)			

Zpracovala: Ing. Libuše Matyášová
telefon: 222113409

Schválil: Ondřej Vavřík

Dne:
27.1.2016

V2 *Matyášová*



Kapitálové výdaje

včetně použití vl. zdrojů z FI k IA, státní dotace a ostatních zdrojů (fondů EU apod.)

Přehled o investiční akci								kap. 0662		
Číslo akce: 0004246										
Název akce: Rek. a modernizace ústředí, MK										
Adresa akce: Mariánské nám. 1, 115 72 Praha 1										
IČ-Organizace: 00064467 Městská knihovna v Praze								Typ: PO		
Zodpovědná osoba: Ondřej Čemý					Telefon: 222 113 452					
Správce akce: radní Wolf										
Zahájení akce(rok): 1997		Ukončení akce(rok): 2019		Typ akce: R						
Finanční profil akce v korunách (na 2 desetinná místa) v Kč										
CELKEM	Náklady akce celkem (CNA)	Profinanc. KV a IP z FI do 31.12.2014	Rozpočet schválený KV	Rozpočet upravený - KV a schvál.použití IP z FI (k IA)	Skutečné čerpání KV a IP z FI	Nedočerpané KV pro ponechání nebo vrácení	Rozpočet schválený KV	Zbýva požadavek na KV event. IP z FI		
								roky 2015	rok 2016	další roky
								89 853 530,00	76 956 692,80	0,00
Zdroje: KV - HMP	84 730 417,18	71 832 839,98		2 600 000,00	2 600 000,00		2 000 000,00	8 296 837,20		
KV - státní	0,00									
FI k IA - PO	5 123 852,82	5 123 852,82								
KV - ostatní	0,00									
								8 297 577,20		
Nákl.akce (pův.):	další roky	2017	2018	2019	2020	2022	2023	další...		
	rozpis:	2 500 000,00	2 500 000,00	2 500 000,00	797 577,20	0,00	0,00	0,00		
	Zdroje: KV - HMP	2 500 000,00	2 500 000,00	2 500 000,00	797 577,20					
	KV - státní									
	FI k IA - PO									
	KV - ostatní									
Komentář										
<p>V roce 2015 bylo z akce Rekonstrukce a modernizace ústředí, ÚK pořízeno:</p> <ul style="list-style-type: none"> * SW - multilicence McAfee Endpoint Protection Suite GOV * Server BCS Supermicro E3-1231 s alternativním provedením * aktivátor/deaktivátor knih * aktualizace webu * vozík na knihy * licence GINIS- EKO * investiční práce a dodávky v rámci modernizace pobočky Korunní * diskové pole * výběrové řízení na úložiště pro digitalizace (nebylo v uznatelných nákladech projektu PRALIT) 										
Zpracoval: Ing. Libuše Matyášová		Schválil: Ondřej Vavřík			Datum: 1.02.2016					

Poznámka

Celkové náklady akce (CNA) = Profinanc. do 31.12.14 + Skut.čerp.2015 (KV a IP z FI) + Nedočerp.KV 2015 + Schvál.rozp.KV 2016 + Zbývá.požad.na další roky

CNA a částky v jednotlivých letech jsou uváděny včetně DPH.

IA - investiční akce

PIA - Přehled o investiční akci (formulář)

Typ inv. akce - R - probíhající akce - rozestavěná stavba, Z - akce zahajovaná v daném roce

PO - příspěvková organizace

KV - kapitálové výdaje

IP - inv. prostředky

FI k IA - fond investic (vlastní zdroje) PO související s IA

Kapitálové výdaje

včetně použití vl. zdrojů z FI k IA, státní dotace a ostatních zdrojů (fondů EU apod.)

Přehled o investiční akci								kap. 0662	
Číslo akce:		41429							
Název akce:		Výstavba knihovny Petřiny							
Adresa akce:		Mahulenina ul. č.p. nouzové 31, Praha 6							
IČ-Organizace:		00064467 Městská knihovna v Praze					Typ: PO		
Zodpovědná osoba:		Ondřej Vavřík			Telefon:		222 113 250		
Správce akce:		radní Wolf							
Zahájení akce(rok):		2011		Ukončení akce(rok):		2018			
				Typ akce:		R			
Finanční profil akce v korunách (na 2 desetinná místa) v Kč									
CELKEM	Náklady akce celkem (CNA)	Profinanc. KV a IP z FI do 31.12.2014	Rozpočet schválený KV	Rozpočet upravený - KV a schvál.použití IP z FI (k IA)	Skutečné čerpání KV a IP z FI	Nedočerpané KV pro ponechání nebo vrácení	Rozpočet schválený KV	Zbývá požadavek na KV event. IP z FI	
			rok 2015					rok 2016	další roky
	81 756 000,00	9 094 145,00	2 000 000,00	1 063 855,00	299 959,00	763 896,00	3 177 000,00	68 421 000,00	
Zdroje: KV - HMP	81 728 000,00	9 066 145,00	2 000 000,00	1 063 855,00	299 959,00	763 896,00	3 177 000,00	68 421 000,00	
KV - státní	0,00								
FI k IA - PO	28 000,00	28 000,00							
KV - ostatní	0,00								
81 756 000,00								68 421 000,00	
Nákl.akce (pův.):	další roky	2017	2018	2019	2020	2022	2023	další...	
	rozpis:	30 000 000,00	38 421 000,00	0,00	0,00	0,00	0,00	0,00	
	Zdroje: KV - HMP	30 000 000,00	38 421 000,00						
	KV - státní								
	FI k IA - PO								
KV - ostatní									
Komentář									
<p>MČ Praha 6 vznesla požadavek na revizi architektonické studie, proto byly práce na dokumentaci k územnímu rozhodnutí pozastaveny, byla zpracována nová architektonická studie, kterou vytvořil ve spolupráci arch. Zavadii s ateliérem MONOM. Po schválení studie byly zahájeny práce na dokumentaci k územnímu rozhodnutí a byly provedeny průzkumy k inženýrským sítím.</p>									
Zpracoval:		Schválil:			Datum:				
Ing. Libuše Matyášová		Ondřej Vavřík			1.02.2016				

Poznámka

Celkové náklady akce (CNA) = Profinanc.do 31.12.14 + Skut.čerp.2015 (KV a IP z FI) + Nedočerp.KV 2015 + Schvál.rozp.KV 2016 + Zbývá.pozad.na další roky

CNA a částky v jednotlivých letech jsou uváděny včetně DPH.

IA - investiční akce

PIA - Přehled o investiční akci (formulář)

Typ inv. akce - R - probíhající akce - rozestavěná stavba, Z - akce zahajovaná v daném roce

PO - příspěvková organizace

KV - kapitálové výdaje

IP - inv. prostředky

FI k IA - fond investic (vlastní zdroje) PO související s IA

Kapitálové výdaje

včetně použití vl. zdrojů z FI k IA, státní dotace a ostatních zdrojů (fondů EU apod.)

Přehled o investiční akci								kap. 0662	
Číslo akce: 42563									
Název akce: Pořízení generátoru - záložního zdroje el.energie									
Adresa akce: Mariánské nám.1, Praha 1									
IČ-Organizace: 00064467		Městská knihovna v Praze					Typ: PO		
Zodpovědná osoba: Ondřej Vavřík				Telefon: 0					
Správce akce: radní Wolf									
Zahájení akce(rok): 2015		Ukončení akce(rok): 2016			Typ akce: Z				
Finanční profil akce v korunách (na 2 desetinná místa)								v Kč	
	Náklady akce celkem (CNA)	Profinanc. KV a IP z FI do 31.12.2014	Rozpočet schválený KV	Rozpočet upravený - KV a schvál.použití IP z FI (k IA)	Skutečné čerpání KV a IP z FI	Nedočerpané KV pro ponechání nebo vrácení	Rozpočet schválený KV	Zbývá požadavek na KV event. IP z FI	
								rook 2015	rook 2016
CELKEM	750 000,00	0,00	750 000,00	148 500,00	138 123,00	10 377,00	601 500,00	0,00	
Zdroje: KV - HMP	750 000,00	0,00	750 000,00	148 500,00	138 123,00	10 377,00	601 500,00		
KV - státní	0,00								
FI k IA - PO	0,00								
KV - ostatní	0,00								
			750 000,00					0,00	
Nákl.akce (pův.):	další roky		2017	2018	2019	2020	2022	2023	další...
	rozpis:		0,00	0,00	0,00	0,00	0,00	0,00	0,00
	Zdroje: KV - HMP								
	KV - státní								
	FI k IA - PO								
	KV - ostatní								
Komentář									
<p>Umístění generátoru na střechu budovy na Mariánském nám. 1 je technicky a finančně náročnější než se jevil původní záměr, celou akci je nutné ještě znovu projednat se zástupci MHMP a zvolit adekvátní řešení až v roce 2016..</p>									
Zpracoval: Ing. Libuše Matyášová			Schválil: Ondřej Vavřík			Datum: 1.02.2016			

Poznámka

Celkové náklady akce (CNA) = Profinanc.do 31.12.14 + Skut.čerp.2015 (KV a IP z FI) + Nedočerp.KV 2015 + Schvál.rozp.KV 2016 + Zbývá.požad.na další roky

CNA a částky v jednotlivých letech jsou uváděny včetně DPH.

IA - investiční akce

PIA - Přehled o investiční akci (formulář)

Typ inv. akce - R - probíhající akce - rozestavěná stavba, Z - akce zahajovaná v daném roce

PO - příspěvková organizace

KV - kapitálové výdaje

IP - inv. prostředky

FI k IA - fond investic (vlastní zdroje) PO související s IA

Kapitálové výdaje

včetně použití vl. zdrojů z FI k IA, státní dotace a ostatních zdrojů (fondů EU apod.)

Přehled o investiční akci								kap. 0662		
Číslo akce: 42561										
Název akce: Rekonstrukce malého sálu - ústředí MKP										
Adresa akce: Mariánské nám.1, Praha 1										
IČ-Organizace: 0064467 Městská knihovna v Praze								Typ: PO		
Zodpovědná osoba: Ondřej Vavřík					Telefon: 222 113 250					
Správce akce: radní Wolf										
Zahájení akce(rok): 2015			Ukončení akce(rok): 2016			Typ akce: Z				
Finanční profil akce v korunách (na 2 desetinná místa)								v Kč		
CELKEM	Náklady akce celkem (CNA)	Profinanc. KV a IP z FI do 31.12.2014	Rozpočet schválený KV	Rozpočet upravený - KV a schvál.použití IP z FI (k IA)	Skutečné čerpání KV a IP z FI	Nedočerpané KV pro ponechání nebo vrácení	Rozpočet schválený KV	Zbývá požadavek na KV event. IP z FI		
								roky 2015	roky 2016	další roky
								roky 2015	roky 2016	další roky
	1 910 000,00	0,00	1 800 000,00	1 910 000,00	1 769 679,71	140 320,29	0,00	0,00		
Zdroje: KV - HMP	1 910 000,00	0,00	1 800 000,00	1 910 000,00	1 769 679,71	140 320,29				
KV - státní	0,00									
FI k IA - PO	0,00									
KV - ostatní	0,00									
1 910 000,00 0,00										
Nákl.akce (pův.):	další roky	2017	2018	2019	2020	2022	2023	další...		
	rozpis:	0,00	0,00	0,00	0,00	0,00	0,00	0,00		
	Zdroje: KV - HMP									
	KV - státní									
	FI k IA - PO									
	KV - ostatní									
Komentář										
<p>V roce 2015 jsme vyměnili v malém sále sedačky, rozšířili jeviště, zmodernizovali osvětlení a zakoupili digitální projektor. V roce 2015 mělo být pořízeno nové plátno, ale do výběrového řízení se nikdo nepřihlásil, proto nemohlo být zakoupeno. Nákup plánujeme zrealizovat v roce 2016, proto žádáme o převedení nevyčerpaných prostředků do roku 2016.</p>										
Zpracoval: Ing. Libuše Matyášová			Schválil: Ondřej Vavřík			Datum: 1.02.2016				

Poznámka

Celkové náklady akce (CNA) = Profinanc.do 31.12.14 + Skut.čerp.2015 (KV a IP z FI) + Nedočerp.KV 2015 + Schvál.rozp.KV 2016 + Zbývá.požad.na další roky

CNA a částky v jednotlivých letech jsou uváděny včetně DPH.

IA - investiční akce

PIA - Přehled o investiční akci (formulář)

Typ inv. akce - R - probíhající akce - rozestavěná stavba, Z - akce zahajovaná v daném roce

PO - příspěvková organizace

KV - kapitálové výdaje

IP - inv. prostředky

FI k IA - fond investic (vlastní zdroje) PO související s IA

Kapitálové výdaje

včetně použití vl. zdrojů z FI k IA, státní dotace a ostatních zdrojů (fondů EU apod.)

Přehled o investiční akci								kap. 0662	
Číslo akce:		42799							
Název akce:		Inovace prostor pro komunitní, vzdělávací a pobytové služby - ÚB							
Adresa akce:		Mariánské nám. 1, Praha 1							
IČ-Organizace:		00064467	Městská knihovna v Praze				Typ: PO		
Zodpovědná osoba:		Ondřej Vavřík	Telefon:		222 113 250				
Správce akce:		radní Wolf							
Zahájení akce(rok):		2015	Ukončení akce(rok):		2018	Typ akce: Z			
Finanční profil akce v korunách (na 2 desetinná místa) v Kč									
	Náklady akce celkem (CNA)	Profinanc. KV a IP z FI do 31.12.2014	Rozpočet schválený KV	Rozpočet upravený - KV a schvál.použití IP z FI (k IA)	Skutečné čerpání KV a IP z FI	Nedočerpané KV pro ponechání nebo vrácení	Rozpočet schválený KV	Zbývá požadavek na KV event. IP z FI	
								rook 2015	rook 2016
CELKEM	5 630 000,00	0,00	0,00	2 433 500,00	121 066,06	2 312 433,94	0,00	3 196 500,00	
Zdroje: KV - HMP	5 630 000,00			2 433 500,00	121 066,06	2 312 433,94	0,00	3 196 500,00	
KV - státní	0,00								
FI k IA - PO	0,00								
KV - ostatní	0,00								
	5 630 000,00							3 696 500,00	
Nákl.akce (pův.):	další roky		2017	2018	2019	2020	2022	2023	další...
	rozpis:		3 196 500,00	500 000,00	0,00	0,00	0,00	0,00	0,00
	Zdroje: KV - HMP		3 196 500,00	500 000,00					
	KV - státní								
	FI k IA - PO								
	KV - ostatní								
Komentář									
<p>Nutným předpokladem provozu moderní veřejné knihovny s širokou a atraktivní nabídkou služeb je odpovídající vybavenost jejích prostor, jejich průběžné přizpůsobování se měnícím se nárokům a potřebám návštěvníků. Zásadní rekonstrukce budovy, resp. Ústřední knihovny, byla dokončena koncem roku 1997. V devadesátých letech bylo také definováno určení jednotlivých prostor a očekávaný rozsah a druh služeb. Po uplynutí téměř dvaceti let je zřejmé, že fyzické a morální opotřebení některých stavebních a interiérových částí knihovny je překážkou nejen pro udržení stávajících služeb, ale je také zásadním problémem v zavádění služeb nových. Plánujeme zrekonstruovat WC v předsáli, kde se plánuje demolice přiček, nové podlahy, obklady a ve vzniklém prostoru s kompletně novými instalacemi kanalizace, elektroinstalace, VZT a zdravotnické.</p> <p>Dále se plánuje rozšíření prostoru občerstvení (bistra) z 1.PP do prostoru nevyužívané šatny ve 2.PP po nově zbudovaném schodišti. Bistro v 1.PP bude mít nové dispoziční uspořádání a bude mít nové interiérové vybavení včetně technologického vybavení pro menší gastro-provoz. Bude navržena možnost přímého propojení občerstvení ve 2.PP a modernizovaného sociálního zařízení vybavením nového vstupu.</p>									
Zpracoval:		Schválil:		Datum:					
Ing. Libuše Matyášová		Ondřej Vavřík		1.02.2016					

Poznámka

Celkové náklady akce (CNA) = Profinanc.do 31.12.14 + Skut.čerp.2015 (KV a IP z FI) + Nedočerp.KV 2015 + Schvál.rozp.KV 2016 + Zbývá.pozad.na další roky

CNA a částky v jednotlivých letech jsou uváděny včetně DPH

IA - investiční akce

PIA - Přehled o investiční akci (formulář)

Typ inv. akce - R - probíhající akce - rozestavěná stavba, Z - akce zahajovaná v daném roce

PO - příspěvková organizace

KV - kapitálové výdaje

IP - inv. prostředky

FI k IA - fond investic (vlastní zdroje) PO související s IA

Kapitálové výdaje

včetně použití vl. zdrojů z FI k IA, státní dotace a ostatních zdrojů (fondů EU apod.)

Přehled o investiční akci								kap. 0662
Číslo akce: 42562								
Název akce: PRALIT - Záchrana a zpřístupnění pražské židovské literatury								
Adresa akce: Provoznická 3, Praha 1								
IČ-Organizace: 00064467							Typ: PO	
Zodpovědná osoba: Zuzana Kopencová					Telefon: 222 113 205			
Správce akce: radní Wolf								
Zahájení akce(rok): 2015			Ukončení akce(rok): 2016			Typ akce: Z		
Finanční profil akce v korunách (na 2 desetinná místa)								v Kč
	Náklady akce celkem (CNA)	Profinanc. KV a IP z FI do 31.12.2014	Rozpočet schválený KV	Rozpočet upravený - KV a schvál.použití IP z FI (k IA)	Skutečné čerpání KV a IP z FI	Nedočerpané KV pro ponechání nebo vrácení	Rozpočet schválený KV	Zbývá požadavek na KV event. IP z FI
								roky
								roky
CELKEM	3 730 000,00	0,00	3 730 000,00	3 730 000,00	3 041 875,90	688 124,10	688 124,10	0,00
Zdroje KV - HMP	608 375,90		746 000,00	746 000,00	608 375,90	137 624,10		
KV - HMP				550 500,00	0,00	550 500,00		
FI k IA - PO	137 624,10						137 624,10	
KV - ostatní	2 984 000,00		2 984 000,00	2 433 500,00	2 433 500,00		550 500,00	
2 984 000,00								
Nákl.akce (pův.):	další roky	2017	2018	2019	2020	2022	2023	další...
	rozpis:	0,00	0,00	0,00	0,00	0,00	0,00	0,00
	Zdroje: KV - HMP							
	KV - státní							
	FI k IA - PO							
KV - ostatní								
Komentář								
<p>Projekt PRALIT je z 80% financován z FM Norsko, ale platby jsou provedeny prostřednictvím MF ČR až po schválení žádosti o platbu, tedy zpětně (cca po 4 měsících). Proto byla z finančních prostředků hl.města poskytnuta půjčka na předfinancování projektu (ÚZ 992), 20 % spoluúčast je financována z účelové dotace hl.města (ÚZ 100). Po obdržení finančních prostředků z FM Norsko, byly tyto prostředky profinancovány přes účet 403 a půjčka ve výši 2 433 500 Kč vrácena hl. městu Praha. Projekt je dvouletý, v roce 2016 bude pořízeno ještě datové uložení.</p>								
Zpracoval: Ing. Libuše Matyášová			Schválil: Ondřej Vavřík			Datum: 1.02.2016		

Poznámka

Celkové náklady akce (CNA) = Profinanc.do 31.12.14 + Skut.čerp.2015 (KV a IP z FI) + Nedočerp.KV 2015 + Schvál.rozp.KV 2016 + Zbývá.požad.na další roky

CNA a částky v jednotlivých letech jsou uváděny včetně DPH.

IA - investiční akce

PIA - Přehled o investiční akci (formulář)

I v inv. akce - R - nrobitailici akce - rozestavěna stavba / - akce zahajovaná v daném roce

PO - příspěvková organizace

KV - kapitálové výdaje

IP - inv. prostředky

FI k IA - fond investic (vlastní zdroje) P() související s IA

Výkonové ukazatele Městské knihovny v Praze – skutečnost rok 2015

Městská knihovna včetně poboček	počet		počet návštěvníků v tis. Kč		tržby v tis. Kč		průměrná cena vstupenky v Kč	
	plán 2015	skutečnost k 31.12.2015	plán 2015	skutečnost k 31.12.2015	plán 2015	skutečnost k 31.12.2015	plán 2015	skutečnost k 31.12.2015
Návštěvníci			2 180	1 966	21 000,0	23 566		
Výpůjčky	6 100 000	6 159 608						
Vlastní akce- LU	390	541	35	42	2 800,0	3 143	70	70
z toho KVC	-	-	-	-	-	-	-	-
Ostatní výnosy z hl. činnosti	-	-	-	-	7 874,6	7 875	-	-
Celkem za hl. činnost Městské knihovny Praha	6 100 390	6 160 149	2 215	2 008	31 674,6	34 584	70	70

Šedá políčka se nevyplňují.

Zpracoval/tel.: Jiřina Kočová/tel. 222322862

V Praze dne : 1. 2. 2016

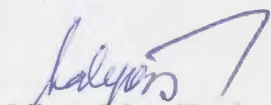
 Schválil: Ing. Líbuše Matyášová
 vedoucí ekonomického oddělení

PO (odměňování podle nařízení vlády č. 564/2006 Sb. ve znění pozdějších předpisů)

Plnění počtu zaměstnanců a prostředků na platy za rok 2015

U k a z a t e l	Měrná jedn.	R o k 2015 x)	Skutečnost k 31. 12. 2015	% plnění	Skutečnost k 31. 12. 2014
a	b	1	2	3	4
Hlavní činnost					
Počet zaměstnanců	přep. os.	462,5	433,4		428,2
Prostředky na platy (521,030x)	tis. Kč	123 311,7	120 816,4		115 971,5
z toho: čerpání fondu odměn xx)	tis. Kč	x	0,0	x	0,0
platové tarify	tis. Kč	96 951,6	75 726,1		72 022,5
osobní příplatky	tis. Kč	17 174,0	13 080,5		13 230,3
odměny	tis. Kč	6 900,0	14 956,8		14 941,7
příplatky za vedení	tis. Kč	2 921,0	2 692,7		2 495,1
zvláštní příplatky	tis. Kč	50,0	42,6		42,6
Průměrný plat	Kč	22 218	23 230		22 570
Ostatní osobní náklady	tis. Kč	2 483,4	2 475,2		1 844,6
Doplňková činnost					
Počet zaměstnanců	přep. os.	x	1,1	x	1,2
Prostředky na platy	tis. Kč	x	276,6	x	298,8
Průměrný plat	Kč	x	21 952,4	x	20 570,0
Ostatní osobní náklady	tis. Kč	x	30,0	x	26,5

Poznámka:

x) ve sloupci 1 uveďte u prostředků na platy schválený limit, popř. upravený odborem rozpočtu MHMP na rok 2015

xx) uvedené složky platu tvoří celek prostředků na platy

Vypracovala:
Alena ČervenáTelefon:
222113406Datum:
27.1.2016

Finanční vypořádání za rok 2015 - FOND ODMĚN

v Kč

1.	Stav fondu odměn k 31. 12. 2014 (dle rozvahy)	2 694 300,00 Kč
2.	Příděl do fondu odměn z finančního vypořádání roku 2014	617 460,00 Kč
3.	Účelové dary určené na platy	- Kč
4.	Zdroje roku 2015 celkem (ř. 1+2+3)	3 311 760,00 Kč
5.	Použití fondu odměn v r. 2015 (schváleno usn. RHMP č. /2015)	
6.	Zůstatek fondu odměn k 31. 12. 2015 (dle rozvahy)	3 311 760,00 Kč
7.	Návrh na příděl do fondu odměn	599 160,00 Kč
8.	Stav fondu odměn po finančním vypořádání roku 2015 (ř. 5 + 6)	3 910 920,00 Kč

Vypracovala: Jiřina Kočová
Telefon: 222113408



Podpis:

21.1.2016

Finanční vypořádání za rok 2015 - FOND KULTURNÍCH A SOC. POTŘEB

v Kč

I. Vyúčtování základního přídelu za rok 2015	
1) Roční objem nákladů zúčtovaných na platy a náhrady platů skutečnost k 31. 12. 2015 (bez OON)	121 827 925,00 Kč
a) v hlavní činnosti - platy	120 816 370,00 Kč
b) v hlavní činnosti - náhrady platů	734 911,00 Kč
c) v doplňkové činnosti - platy	276 644,00 Kč
d) v doplňkové činnosti - náhrady platů	
2) Nárok - základní přídel 1 % celkem, z toho:	1 218 279,25 Kč
a) z hlavní činnosti	1 215 512,81 Kč
b) z doplňkové činnosti	2 766,44 Kč
3) Přídel zaúčtovaný do nákladů celkem	1 218 279,25 Kč
z toho: a) z hlavní činnosti	1 215 512,81 Kč
b) z doplňkové činnosti	2 766,44 Kč
4) Doplatek +	- Kč
a) z hlavní činnosti	- Kč
b) z doplňkové činnosti	- Kč
II. Finanční vypořádání FKSP	
a) Stav FKSP k 31. 12. 2014 (dle rozvahy)	447 438,74 Kč
b) + Doplatek - Vratka z finančního vypořádání FKSP za rok 2014 - hlavní činnost	
c) + Doplatek - Vratka z finančního vypořádání FKSP za rok 2014 - doplňková čin.	
d) Základní přídel do FKSP (1 %) - zaúčtovaný do nákladů k 31. 12. 2015 z hlavní i doplňkové činnosti - celkem (viz bod I.3)	1 218 279,25 Kč
e) Další zdroje FKSP	
f) Zdroje FKSP r. 2015 celkem (a+b+c+d+e)	1 665 717,99 Kč
g) Čerpáno z FKSP v r. 2015	1 166 102,49 Kč
h) Zůstatek k 31. 12. 2015 (f - g) (dle rozvahy)	499 615,50 Kč
i) Doplatek základního přídelu za rok 2015 (z hlavní i DČ) - viz bod I.4) +	- Kč
a) z hlavní činnosti	- Kč
b) z doplňkové činnosti	- Kč
j) Stav FKSP po finančním vypořádání r. 2015	499 615,50 Kč

Vypracoval/a:
Jiřina Kočová

Podpis:



Telefon:
22213408



Dne:
21.1.2016

Vyúčtování účelových neinvestičních prostředků ze státního rozpočtu (resp. státních fondů) za rok 2015

Poř. číslo	ÚZ	Usn. RHMP příp. ZHMP č.	Účel	Schv. rozp. 2015 v Kč	Upravený rozpočet v Kč	Skutečně poskytnuto v Kč	Vyčerpáno k 31. 12. 2015 v Kč	Rozdíl v Kč	Poznámka
1.	34070	936, 2630	Knihovna 21. století Quo vadis knihovno		58 000,00	58 000,00	58 000,00	0,00	
2.	34053	1090	VISK 2 - Zvyšování kvalifikace knihovníku		47 000,00	47 000,00	47 000,00	0,00	
3.	34053	1090	VISK 3 - Spočítáme vám ROI		570 000,00	570 000,00	570 000,00	0,00	
4.	34053	1090	VISK 5 - Retrospektivní konverze hudebnin		171 000,00	171 000,00	171 000,00	0,00	
5.	34053	1090	VISK 7 Výroba ochranných obalů pro vzácný fond		50 000,00	50 000,00	50 000,00	0,00	
6.	34053	1090	VISK 7 - Konzervační ošetření dokumentu z fondu VZT		168 000,00	168 000,00	168 000,00	0,00	
7.	34053	1090	VISK 8/B -Centrální portál knihoven		508 000,00	508 000,00	508 000,00	0,00	
								0,00	
8.			Restaurování knih- Státní fond MK ČR			30 024,00	30 024,00	0,00	Plnění 2015
								0,00	
								0,00	
								0,00	
								0,00	
								0,00	
								0,00	
								0,00	
								0,00	
								0,00	
			Celkem	0,00	1 572 000,00	1 602 024,00	1 602 024,00	0,00	

Vypracoval/a:

Ing. Libuše Matyášová

Telefon:

222113409

Podpis ředitele:

Razítko:

Dne:

14.1.2016



Přehled o předmětech pořízených na leasing

v tis. Kč

[illegible]

*/ uvést číslo usn. RHMP, kterým byl nákup odsouhlasen ve smyslu § 35 zák. č. 250/2000 Sb. ve znění pozdějších předpisů

Vypracovala: Ing. Libuše Matyášová

~~Podpis:~~

Telefon: 222113409

Dne: 21.1.2016



Organizace: Městská knihovna v Praze

(odměňující podle § 109 odst. 3 písm. d) zák. č. 262/2006 Sb. ve znění pozdějších předpisů)

Plnění počtu zaměstnanců a prostředků na platy za rok 2015

U k a z a t e l	Měrná jedm.	Limit 2015	Skutečnost 2015	Rozdíl úspora - překročení +
Hlavní činnost				
Počet zaměstnanců	přep. os.	462,5	433,4	-29,1
Prostředky na platy <i>(ve skutečnosti uveďte částku včetně použití fondu odměn)</i>	tis. Kč	123 311,7	120 816,4	-2 495,3
Použití fondu odměn schválené usn. RHMP č. /2015	tis. Kč	x	0,0	x

Vypracoval/a:
Ing. Libuše Matyášová

Telefon:
222 113 409

Dne:
21.1.2016

Podpis:

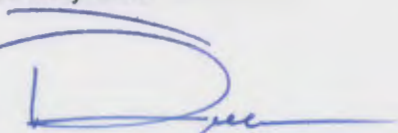

Vyřizuje : Kočová/222322862

Praha 1. 2. 2016

Rozklad účtů k finančnímu vypořádání k 31.12.2015
-----**Závazky k územním rozpočtům**

349-0030 – výnosy z prodeje majetku

- prodej vyřazených knih

371 024,00 Kč

- prodej nábytku

10 420,00 Kč

- prodej odpadu

1 500,00 Kč

- prodej nákl. vozu KIA

53 000,00 Kč

435 944,00 Kč**Krátkodobé přijaté zálohy na transfery**

374-0300 – UZ 34053 - účelové fin, prostředky od Min. kultury

- akce VISK

1 514 000,00 Kč

374-0310 UZ 34070 - Knihovna 21. století

58 000,00 Kč

374-0400 - UZ 991 - účelová dotace od Státního fondu

kultury ČR na restaurování knih

30 024,00 Kč

374-0500 - zůstatek neinvestiční dotace od MHMP

5 330 131,17 Kč

6 932 155,17 Kč**Jiné pokuty a penále**

542-0300 – pokuta MHMP za rychlou jízdu dvou řidičů MKP

2 100,00 Kč

/oba případy projednány ve škodní komisi a škody byly plně
uhrazeny viníky - viz účet 649-0440/

542-0300 - sankční poplatek za pozdní úhradu nájemného knih. Praha 7

130,75 Kč

/případ byl rovněž projednán ve škodní komisi a škoda ve výši

1/3 byla rovněž uhrazena- účet 649-0440/

2 230,75 Kč

Výnosy vybraných místních vlád. Institucí z transferů

672-0310 - UZ 991 - profin. zůst. dotace od Stát.fondu kultury ČR /2014/	30 024,00 Kč
672-0310 - UZ 34053 - profinancované účel. fin. prostředky od MK	
- akce VISK	1 514 000,00 Kč
672-0310 - UZ 34070 - knihovna 21. století	58 000,00 Kč
672-0320 - UZ 95028 - akce PRALIT	1 991 842,67 Kč
/dotace ve výši 739 131,00 Kč je zaúčt. na účtu 472-0110	
přečerpáno proti dotaci o 1 252 711,67 Kč/	
672-0530 - profin. fin. příspěvků městských částí	885 004,00 Kč
672-0750-0753 - odpisy z transferů z min. let	374 954,04 Kč
672-0510 - profin. neinvestiční dotace od MHMP	234 390 868,83 Kč
672-0510 - UZ 100 - spoluúčast na akci PRALIT	497 961,66 Kč
/dotace ve výši 967 606,00 Kč je zaúčt. na účtu 472-0500	
proti dotaci nedočerpáno 469 644,34 Kč - přev. na 414-0530/	
<hr/>	
239 742 655,20 Kč	

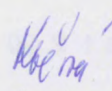
Jiřina Kočová
vedoucí finanční účtárny

Městská knihovna
v Praze
Marianské nám. 1
115 72 Praha 1

IČO: 00064467 Městská knihovna v Praze

Čas : 15:43:40

Datum: 03.02.2016

0000ALV01JWS

POZBOR VYNOSU A NAFILADU za období 12/2015

UCPSB701 08102014 16:20

SU	AU	UZ	RS tis. Kč	RU tis. Kč	Čerpaní Kč	RS/Č	RU/Č
501	0530	000000000	20,00	20,00	7 948,00	39,74	39,74
501	0530	Material pro autoudrěbu	20,00	20,00	7 948,00	39,74	39,74
501	053X		20,00	20,00	7 948,00	39,74	39,74
501	0540	000000000	234,00	234,00	210 768,27	90,07	90,07
501	0540	Material pro zprac. kniž. fondu	234,00	234,00	210 768,27	90,07	90,07
501	054X		234,00	234,00	210 768,27	90,07	90,07
501	0550	000000000	56,00	56,00	60 629,40	108,27	108,27
501	0550	Čistící a uklidové prostředky	56,00	56,00	60 629,40	108,27	108,27
501	055X		56,00	56,00	60 629,40	108,27	108,27
501	0560	000000000	907,00	1 079,50	1 076 429,60	118,68	99,72
501	0560	Tonery	907,00	1 079,50	1 076 429,60	118,68	99,72
501	056X		907,00	1 079,50	1 076 429,60	118,68	99,72
501	0580	000000000	0,00	5,00	4 437,96	*****	88,76
501	0580	Vydej ze skladu RF-OIT	0,00	5,00	4 437,96	*****	88,76
501	058X		0,00	5,00	4 437,96	*****	88,76
501	0992	000000000	123,00	1 066,30	1 311 444,36	*****	122,99
501	0992	000000100 účelová dotace hl. města Prahy	0,00	1,50	1 668,20	*****	111,21
501	0992	000095028 Pralit dpt.80	0,00	6,70	6 672,80	*****	99,59
501	0992	DDHM-OTE	123,00	1 074,50	1 319 785,36	*****	122,83
501	099X		123,00	1 074,50	1 319 785,36	*****	122,83
501		Spotřeba materiálu	19 188,00	25 229,20	24 870 419,79	129,61	98,58
502	0300	000000000	8 000,00	8 333,00	8 355 185,24	104,44	100,27
502	0300	000000100 účelová dotace hl. města Prahy	0,00	8,50	8 457,89	*****	99,50
502	0300	000095028 Pralit dpt.80	0,00	34,00	33 831,55	*****	99,50
502	0300	Spotřeba energie -HČ	8 000,00	8 375,50	8 397 474,68	104,97	100,26
502	030X		8 000,00	8 375,50	8 397 474,68	104,97	100,26
502	0310	000000000	600,00	769,00	769 321,50	128,22	100,04
502	0310	Spotřeba plynu	600,00	769,00	769 321,50	128,22	100,04
502	031X		600,00	769,00	769 321,50	128,22	100,04
502	0320	000000000	110,00	111,00	105 209,00	95,64	94,78
502	0320	Vodné - stočné	110,00	111,00	105 209,00	95,64	94,78
502	032X		110,00	111,00	105 209,00	95,64	94,78
502	0330	000000000	630,00	477,00	434 626,53	68,99	91,12
502	0330	Spotřeba tepla	630,00	477,00	434 626,53	68,99	91,12
502	033X		630,00	477,00	434 626,53	68,99	91,12
502		Spotřeba energie	9 340,00	9 732,50	9 706 631,71	103,93	99,73
50X		Spotřebované nakupy	28 528,00	34 961,70	34 577 051,50	121,20	98,90
511	0410	000000000	260,00	320,00	318 221,10	122,39	99,44
511	0410	Opravy a udržba autoparku	260,00	320,00	318 221,10	122,39	99,44
511	041X		260,00	320,00	318 221,10	122,39	99,44
511	0420	000000000	90,00	102,00	102 009,60	113,34	100,01
511	0420	Kancelářské techniky	90,00	102,00	102 009,60	113,34	100,01
511	042X		90,00	102,00	102 009,60	113,34	100,01
511	0430	000000000	97,00	104,00	104 632,54	107,87	100,61
511	0430	Telefonních ustředěn	97,00	104,00	104 632,54	107,87	100,61
511	043X		97,00	104,00	104 632,54	107,87	100,61
511	0440	000000000	60,00	60,00	25 524,30	42,54	42,54
511	0440	Kopírek	60,00	60,00	25 524,30	42,54	42,54
511	044X		60,00	60,00	25 524,30	42,54	42,54
511	0450	000000000	601,00	601,00	620 054,81	103,17	103,17

IČO: 00064467 Městská knihovna v Praze

Čas : 15:43:39

Datum: 03.02.2016

0000ALV01JWS

UCRSB701 08102014 16:20

R O Z B O R V Ý N O S Ů A N Á K L A D Ů za období 12/2015

SU	AU	UZ		RS tis. Kč	RU tis. Kč	Čerpání Kč	RS/Č %	RU/Č %
501	0310	000000000		14 002,00	18 322,00	18 234 483,40	130,23	99,52
501	0310		Knihy, časopisy, hudebniny, artotéka, tisk	14 002,00	18 322,00	18 234 483,40	130,23	99,52
501	0311	000000000		550,00	962,30	931 893,40	169,44	96,84
501	0311		Databáze-on line	550,00	962,30	931 893,40	169,44	96,84
501	0312	000000000		750,00	750,00	765 079,88	102,01	102,01
501	0312		Periodika	750,00	750,00	765 079,88	102,01	102,01
501	031X			15 302,00	20 034,30	19 931 456,68	130,25	99,49
501	0340	000000000		48,00	48,00	21 657,01	45,12	45,12
501	0340		Ochranné pomůcky	48,00	48,00	21 657,01	45,12	45,12
501	034X			48,00	48,00	21 657,01	45,12	45,12
501	0350	000000000		445,00	445,00	343 187,68	77,12	77,12
501	0350		Spotřeba pohonných hmot	445,00	445,00	343 187,68	77,12	77,12
501	035X			445,00	445,00	343 187,68	77,12	77,12
501	0360	000000000		70,00	70,00	75 769,93	108,24	108,24
501	0360		Čtenář. průkazy	70,00	70,00	75 769,93	108,24	108,24
501	036X			70,00	70,00	75 769,93	108,24	108,24
501	0370	000000000		149,00	149,00	177 814,30	119,34	119,34
501	0370		Hygienické potřeby	149,00	149,00	177 814,30	119,34	119,34
501	037X			149,00	149,00	177 814,30	119,34	119,34
501	0380	000000000		196,00	280,00	280 685,60	143,21	100,24
501	0380		Označující a ochranné prvky	196,00	280,00	280 685,60	143,21	100,24
501	038X			196,00	280,00	280 685,60	143,21	100,24
501	0390	000000000		200,00	200,00	110 623,23	55,31	55,31
501	0390		Materiál pro údržbu	200,00	200,00	110 623,23	55,31	55,31
501	039X			200,00	200,00	110 623,23	55,31	55,31
501	0400	000000000		150,00	150,00	171 197,50	114,13	114,13
501	0400		Materiál pro výpočetní techniku	150,00	150,00	171 197,50	114,13	114,13
501	040X			150,00	150,00	171 197,50	114,13	114,13
501	0410	000000000		100,00	100,00	93 729,20	93,73	93,73
501	0410		Náhradní díly	100,00	100,00	93 729,20	93,73	93,73
501	041X			100,00	100,00	93 729,20	93,73	93,73
501	0420	000000000		5,00	30,00	30 216,52	604,33	100,72
501	0420		Rozřadovače	5,00	30,00	30 216,52	604,33	100,72
501	042X			5,00	30,00	30 216,52	604,33	100,72
501	0450	000000000		22,00	34,00	31 763,00	144,38	93,42
501	0450		Mat. a občerst. na zajištění kult.a vzděl. akcí	22,00	34,00	31 763,00	144,38	93,42
501	045X			22,00	34,00	31 763,00	144,38	93,42
501	0460	000000000		586,00	594,00	516 059,85	88,06	86,88
501	0460	000000100	úcelová dotace hl. města Prahy	0,00	1,50	1 514,00	*****	100,93
501	0460	000034053	VISK	0,00	10,00	10 043,80	*****	100,44
501	0460	000095028	Pralit dpt.80%	0,00	6,10	6 052,00	*****	99,21
501	0460		Kancelářské potřeby	586,00	611,60	533 669,65	91,07	87,26
501	046X			586,00	611,60	533 669,65	91,07	87,26
501	0470	000000000		515,00	546,90	363 127,32	70,51	66,40
501	0470	000000991	účel.dotace od Stát.fondu kultury ČR	0,00	1,20	1 224,00	*****	102,00
501	0470		Všeobecný materiál - ostatní	515,00	548,10	364 351,32	70,75	66,48
501	047X			515,00	548,10	364 351,32	70,75	66,48
501	0480	000000000		60,00	60,00	24 113,00	40,19	40,19
501	0480		Propagační materiál - OKO	60,00	60,00	24 113,00	40,19	40,19
501	048X			60,00	60,00	24 113,00	40,19	40,19
501	0490	000000000		0,00	0,20	186,58	*****	93,29
501	0490		výdej ze skladu OCPS-	0,00	0,20	186,58	*****	93,29
501	049X			0,00	0,20	186,58	*****	93,29

 IČO: 00064467 Městská knihovna v Praze

Čas : 15:43:40

Datum: 03.02.2016

0000ALV01JWS

UCRSB701 08102014 16:20

R O Z B O R V Ý N O S Ů A N Á K L A D Ů za období 12/2015

SU	AU	UZ	RS tis. Kč	RU tis. Kč	Čerpání Kč	RS/Č %	RU/Č %
511	0450	Vzduchotechniky	601,00	601,00	620 054,81	103,17	103,17
511	045X		601,00	601,00	620 054,81	103,17	103,17
511	0460	000000000	149,00	149,00	114 992,27	77,18	77,18
511	0460	Kinotechniky a audiotechniky	149,00	149,00	114 992,27	77,18	77,18
511	046X		149,00	149,00	114 992,27	77,18	77,18
511	0470	000000000	341,00	388,00	388 191,75	113,84	100,05
511	0470	Výtahů	341,00	388,00	388 191,75	113,84	100,05
511	047X		341,00	388,00	388 191,75	113,84	100,05
511	0480	000000000	353,00	355,00	253 314,01	71,76	71,36
511	0480	Výpočetní techniky	353,00	355,00	253 314,01	71,76	71,36
511	048X		353,00	355,00	253 314,01	71,76	71,36
511	0490	000000000	467,00	514,00	511 197,26	109,46	99,45
511	0490	Revize	467,00	514,00	511 197,26	109,46	99,45
511	049X		467,00	514,00	511 197,26	109,46	99,45
511	0500	000000000	2 112,00	5 030,00	5 170 291,74	244,81	102,79
511	0500	Ostatní běžné opravy a údržba	2 112,00	5 030,00	5 170 291,74	244,81	102,79
511	050X		2 112,00	5 030,00	5 170 291,74	244,81	102,79
511		Opravy a udržování	4 530,00	7 623,00	7 608 429,38	167,96	99,81
512	0330	000000000	193,00	192,80	144 785,00	75,02	75,10
512	0330	000034053 VISK	0,00	5,20	5 179,00	*****	99,60
512	0330	Cestovní náklady - tuzemské	193,00	198,00	149 964,00	77,70	75,74
512	0331	000000000	329,00	345,00	368 752,72	112,08	106,88
512	0331	Cestovní náklady - zahraniční	329,00	345,00	368 752,72	112,08	106,88
512	033X		522,00	543,00	518 716,72	99,37	95,53
512		Cestovné	522,00	543,00	518 716,72	99,37	95,53
513	0330	000000000	40,00	41,00	48 956,96	122,39	119,41
513	0330	000000100 účelová dotace hl. města Prahy	0,00	2,00	1 996,60	*****	99,83
513	0330	000095028 Pralít dpt.80%	0,00	8,00	7 986,40	*****	99,83
513	0330	Pohoštění a občerstvení - fond ředitele	40,00	51,00	58 939,96	147,35	115,57
513	033X		40,00	51,00	58 939,96	147,35	115,57
513		Náklady na reprezentaci	40,00	51,00	58 939,96	147,35	115,57
518	0300	000000000	836,00	936,00	936 856,90	112,06	100,09
518	0300	Vzdělávání	836,00	936,00	936 856,90	112,06	100,09
518	030X		836,00	936,00	936 856,90	112,06	100,09
518	0310	000000000	14 976,00	15 300,00	15 277 787,53	102,02	99,85
518	0310	000000100 účelová dotace hl. města Prahy	0,00	13,60	13,58	*****	0,10
518	0310	000000410 Čerpání z účelových darů	0,00	250,20	250 208,00	*****	100,00
518	0310	000095028 Pralít dpt.80%	0,00	0,10	54,32	*****	54,32
518	0310	Nájemné	14 976,00	15 563,90	15 528 063,43	103,69	99,77
518	0312	000000000	160,00	160,00	52 281,00	32,68	32,68
518	0312	Půjčovné za filmy	160,00	160,00	52 281,00	32,68	32,68
518	0313	000000000	0,00	40,00	40 000,00	*****	100,00
518	0313	Nájemné za pronaj. byt v rámci akce PML	0,00	40,00	40 000,00	*****	100,00
518	031X		15 136,00	15 763,90	15 620 344,43	103,20	99,09
518	0320	000000000	180,00	180,00	210 268,68	116,82	116,82
518	0320	000000100 účelová dotace hl. města Prahy	0,00	0,40	44,80	*****	11,20
518	0320	000095028 Pralít dpt.80%	0,00	0,10	179,20	*****	179,20
518	0320	Poplatky peněž. ústavům - HČ	180,00	180,50	210 492,68	116,94	116,62
518	032X		180,00	180,50	210 492,68	116,94	116,62
518	0330	000000000	61,00	96,40	86 804,27	142,30	90,05

IČO: 00064467 Městská knihovna v Praze

Čas : 15:43:41

Datum: 03.02.2016

0000ALV01JWS

UCRSE701 08102014 16:20

R O Z B O R V Ý N O S Ů A N Á K L A D Ů za období 12/2015

SU	AU	UZ		RS tis. Kč	RU tis. Kč	Čerpání Kč	RS/Č %	RU/Č %
518	0330	000000100	účelová dotace hl. města Prahy	0,00	15,00	0,00	*****	0,00
518	0330	000034053	VISK	0,00	85,00	84 999,80	*****	100,00
518	0330		Konzultační a poradenské služby	61,00	196,40	171 804,07	281,65	87,48
518	033X			61,00	196,40	171 804,07	281,65	87,48
518	0360	000000000		11 300,00	11 150,00	11 041 712,61	97,71	99,03
518	0360	000000100	účelová dotace hl. města Prahy	0,00	20,40	5 237,74	*****	25,68
518	0360	000095028	Pralit dpt.80%	0,00	21,00	20 950,98	*****	99,77
518	0360		Pohyblivé složky nájemného	11 300,00	11 191,40	11 067 901,33	97,95	98,90
518	036X			11 300,00	11 191,40	11 067 901,33	97,95	98,90
518	0370	000000000		200,00	200,00	161 401,00	80,70	80,70
518	0370		Vazby a převazby knih	200,00	200,00	161 401,00	80,70	80,70
518	037X			200,00	200,00	161 401,00	80,70	80,70
518	0400	000000000		968,00	1 004,70	856 565,00	88,49	85,26
518	0400		Umělecké honoráře, přednášky aj.	968,00	1 004,70	856 565,00	88,49	85,26
518	040X			968,00	1 004,70	856 565,00	88,49	85,26
518	0410	000000000		326,00	700,60	639 088,22	196,04	91,22
518	0410	000034053	VISK	0,00	389,00	389 000,00	*****	100,00
518	0410		Práce výr.povahy/razítka,klíče,žaluzie aj./	326,00	1 089,60	1 028 088,22	315,36	94,35
518	041X			326,00	1 089,60	1 028 088,22	315,36	94,35
518	0420	000000000		450,00	977,20	921 833,63	204,85	94,33
518	0420	000034053	VISK	0,00	757,80	757 408,40	*****	99,95
518	0420	000034070	Dotace MK ČR	0,00	58,00	58 000,00	*****	100,00
518	0420		Služby propagace - OKO	450,00	1 793,00	1 737 242,03	386,05	96,89
518	042X			450,00	1 793,00	1 737 242,03	386,05	96,89
518	0430	000000000		7 261,00	7 034,30	6 976 743,40	96,09	99,18
518	0430	000000100	účelová dotace hl. města Prahy	0,00	8,00	7 218,39	*****	90,23
518	0430	000095028	Pralit dpt.80%	0,00	29,00	28 873,54	*****	99,56
518	0430		Úklid vč.praní zácilon a čištění podlah	7 261,00	7 071,30	7 012 835,33	96,58	99,17
518	043X			7 261,00	7 071,30	7 012 835,33	96,58	99,17
518	0440	000000000		205,00	213,00	204 393,63	99,70	95,96
518	0440	000000100	účelová dotace hl. města Prahy	0,00	2,00	708,97	*****	35,45
518	0440	000095028	Pralit dpt.80%	0,00	5,00	2 835,88	*****	56,72
518	0440		Odvoz odpadků - likvidace odpadků	205,00	220,00	207 938,48	101,43	94,52
518	044X			205,00	220,00	207 938,48	101,43	94,52
518	0450	000000000		357,00	517,00	510 773,15	143,07	98,80
518	0450		Čistírna,praní prádla,deratizace,údržba zeleně aj.	357,00	517,00	510 773,15	143,07	98,80
518	045X			357,00	517,00	510 773,15	143,07	98,80
518	0460	000000000		1 010,00	1 013,00	999 322,46	98,94	98,65
518	0460		Ostraha objektů	1 010,00	1 013,00	999 322,46	98,94	98,65
518	046X			1 010,00	1 013,00	999 322,46	98,94	98,65
518	0470	000000000		240,00	244,00	293 700,13	122,38	120,37
518	0470		Provoz šatny-předsálí ÚK	240,00	244,00	293 700,13	122,38	120,37
518	047X			240,00	244,00	293 700,13	122,38	120,37
518	0480	000000000		2 084,00	1 784,00	1 782 613,54	85,54	99,92
518	0480		Služby zprac. dat - výpočetní technika	2 084,00	1 784,00	1 782 613,54	85,54	99,92
518	048X			2 084,00	1 784,00	1 782 613,54	85,54	99,92
518	0500	000000000		1 062,00	1 062,00	904 444,83	85,16	85,16
518	0500		Poplatky Internet	1 062,00	1 062,00	904 444,83	85,16	85,16
518	050X			1 062,00	1 062,00	904 444,83	85,16	85,16
518	0510	000000000		41,00	41,00	40 770,00	99,44	99,44
518	0510		Poplatky za rozhlas a televizi	41,00	41,00	40 770,00	99,44	99,44
518	051X			41,00	41,00	40 770,00	99,44	99,44
518	0520	000000000		194,00	40,00	15 149,05	7,81	37,87

R O Z B O R V Ý N O S Ů A N Á K L A D Ů za období 12/2015

SU	AU	UZ	RS tis. Kč	RU tis. Kč	Čerpání Kč	RS/Č %	RU/Č %
518	0520	Pošt. a balné z dodav. faktur	194,00	40,00	15 149,05	7,81	37,87
518	052X		194,00	40,00	15 149,05	7,81	37,87
518	0530	000000000	301,00	301,00	311 549,50	103,50	103,50
518	0530	Poštovné	301,00	301,00	311 549,50	103,50	103,50
518	053X		301,00	301,00	311 549,50	103,50	103,50
518	0540	000000000	639,00	641,00	622 512,04	97,42	97,12
518	0540	000000100 účelová dotace hl. města Prahy	0,00	5,00	596,69	*****	11,93
518	0540	000095028 Pralit dpt.80%	0,00	2,40	2 386,70	*****	99,45
518	0540	Telefony	639,00	648,40	625 495,43	97,89	96,47
518	054X		639,00	648,40	625 495,43	97,89	96,47
518	0550	000000000	1 740,00	1 750,00	1 551 987,20	89,19	88,68
518	0550	Přepr.,stěhování,nákl.doprava	1 740,00	1 750,00	1 551 987,20	89,19	88,68
518	055X		1 740,00	1 750,00	1 551 987,20	89,19	88,68
518	0560	000000000	0,00	0,00	11 562,04	*****	*****
518	0560	Zaokrouhlení - HČ	0,00	0,00	11 562,04	*****	*****
518	056X		0,00	0,00	11 562,04	*****	*****
518	0570	000000000	112,00	289,00	344 213,32	307,33	119,10
518	0570	000034053 VISK	0,00	49,80	49 900,00	*****	100,20
518	0570	Překlady,projekt.práce,STK,emise aj.	112,00	338,80	394 113,32	351,89	116,33
518	057X		112,00	338,80	394 113,32	351,89	116,33
518	0580	000000000	121,00	224,00	204 775,79	169,24	91,42
518	0580	000000100 účelová dotace hl. města Prahy	0,00	1,00	968,00	*****	96,80
518	0580	000095028 Pralit dpt.80%	0,00	4,00	3 872,00	*****	96,80
518	0580	Ost. popl. /park.,popl.za asist.slуж.,vstup.,EVS /	121,00	229,00	209 615,79	173,24	91,54
518	058X		121,00	229,00	209 615,79	173,24	91,54
518	0600	000000000	311,00	344,80	343 615,14	110,49	99,66
518	0600	Inzerce	311,00	344,80	343 615,14	110,49	99,66
518	060X		311,00	344,80	343 615,14	110,49	99,66
518	0610	000000000	361,00	362,00	378 469,70	104,84	104,55
518	0610	Úklid WC	361,00	362,00	378 469,70	104,84	104,55
518	061X		361,00	362,00	378 469,70	104,84	104,55
518	0620	000000000	200,00	200,00	112 171,20	56,09	56,09
518	0620	Lékařské prohlídky /Kardia,aj./	200,00	200,00	112 171,20	56,09	56,09
518	062X		200,00	200,00	112 171,20	56,09	56,09
518		Ostatní služby	45 696,00	48 521,80	47 496 821,95	103,94	97,89
51X		Služby	50 788,00	56 738,80	55 682 908,01	109,64	98,14
521	0300	000000000	89 669,00	75 204,50	75 073 754,26	83,72	99,83
521	0300	000000100 účelová dotace hl. města Prahy	0,00	443,30	153 821,35	*****	34,70
521	0300	000095028 Pralit dpt.80%	0,00	185,00	615 285,39	*****	332,59
521	0300	Základní plat	89 669,00	75 832,80	75 842 861,00	84,58	100,01
521	0301	000000000	15 967,00	16 597,00	16 599 943,36	103,96	100,02
521	0301	000000100 účelová dotace hl. města Prahy	0,00	17,70	17 667,92	*****	99,82
521	0301	000095028 Pralit dpt.80%	0,00	71,00	70 671,72	*****	99,54
521	0301	Příplatky z mezd	15 967,00	16 685,70	16 688 283,00	104,52	100,02
521	0302	000000000	9 424,00	15 215,50	15 145 041,48	160,71	99,54
521	0302	000000100 účelová dotace hl. města Prahy	0,00	19,00	19 021,70	*****	100,11
521	0302	000095028 Pralit dpt.80%	0,00	6,00	76 086,82	*****	*****
521	0302	Přemě a odměny	9 424,00	15 240,50	15 240 150,00	161,72	100,00
521	0304	000000000	2 900,00	12 960,00	12 958 695,36	446,85	99,99
521	0304	000000100 účelová dotace hl. města Prahy	0,00	27,00	17 276,13	*****	63,99
521	0304	000095028 Pralit dpt.80%	0,00	70,00	69 104,51	*****	98,72

IČO: 00064467 Městská knihovna v Praze

Čas : 15:43:43

Datum: 03.02.2016

R O Z B O R V Ý N O S Ů A N Á K L A D Ů za období 12/2015

0000ALV01JWS

UCRSB701 08102014 16:20

SU	AU	UZ	RS tis. Kč	RU tis. Kč	Čerpání Kč	RS/Č %	RU/Č %
521	0304	Náhrady mezd	2 900,00	13 057,00	13 045 076,00	449,83	99,91
521	030X		117 960,00	120 816,00	120 816 370,00	102,42	100,00
521	0310	000000000	795,00	952,50	797 086,00	100,26	83,68
521	0310	000000100 účelová dotace hl. města Prahy	0,00	3,80	3 800,00	*****	100,00
521	0310	000000991 účel.dotace od Stát.fondy kultury ČR	0,00	28,80	28 800,00	*****	100,00
521	0310	000034053 VISK	0,00	197,00	197 275,00	*****	100,14
521	0310	000095028 Pralit dpt.80%	0,00	15,00	15 200,00	*****	101,33
521	0310	Dohody o provedení práce-DPP	795,00	1 197,10	1 042 161,00	131,09	87,06
521	0311	000000000	816,00	1 156,30	1 044 425,00	127,99	90,32
521	0311	000000100 účelová dotace hl. města Prahy	0,00	71,80	71 818,20	*****	100,03
521	0311	000000410 Čerpání z účelových darů	0,00	14,50	14 427,00	*****	99,50
521	0311	000034053 VISK	0,00	15,00	15 070,00	*****	100,47
521	0311	000095028 Pralit dpt.80%	0,00	28,70	287 272,80	*****	*****
521	0311	Dohody o pracovní činnosti-DPČ	816,00	1 286,30	1 433 013,00	175,61	111,41
521	031X		1 611,00	2 483,40	2 475 174,00	153,64	99,67
521	0340	000000000	760,00	760,00	727 677,79	95,75	95,75
521	0340	000000100 účelová dotace hl. města Prahy	0,00	1,40	1 446,64	*****	103,33
521	0340	000095028 Pralit dpt.80%	0,00	6,00	5 786,57	*****	96,44
521	0340	Náhrada platu za dočasnou pracovní neschopnost	760,00	767,40	734 911,00	96,70	95,77
521	034X		760,00	767,40	734 911,00	96,70	95,77
521		Mzdové náklady	120 331,00	124 066,80	124 026 455,00	103,07	99,97
524	0300	000000000	29 688,00	30 316,00	30 175 597,13	101,64	99,54
524	0300	000000100 účelová dotace hl. města Prahy	0,00	150,30	70 262,97	*****	46,75
524	0300	000000410 Čerpání z účelových darů	0,00	3,90	3 945,00	*****	101,15
524	0300	000034053 VISK	0,00	3,80	3 768,00	*****	99,16
524	0300	000095028 Pralit dpt.80%	0,00	61,00	281 051,90	*****	460,74
524	0300	Povinné pojištění na soc. zabezpečení	29 688,00	30 535,00	30 534 625,00	102,85	100,00
524	030X		29 688,00	30 535,00	30 534 625,00	102,85	100,00
524	0310	000000000	10 582,00	10 942,50	10 884 361,62	102,86	99,47
524	0310	000000100 účelová dotace hl. města Prahy	0,00	45,30	25 294,67	*****	55,84
524	0310	000000410 Čerpání z účelových darů	0,00	1,40	1 420,00	*****	101,43
524	0310	000034053 VISK	0,00	1,40	1 356,00	*****	96,86
524	0310	000095028 Pralit dpt.80%	0,00	23,00	101 178,71	*****	439,91
524	0310	Povinné pojištění na zdrav. pojištění	10 582,00	11 013,60	11 013 611,00	104,08	100,00
524	031X		10 582,00	11 013,60	11 013 611,00	104,08	100,00
524		Zákonné sociální pojištění	40 270,00	41 548,60	41 548 236,00	103,17	100,00
525	0310	000000000	350,00	338,00	337 529,00	96,44	99,86
525	0310	Pojistné zák. z mezd a úraz. poj.-Koooperativa	350,00	338,00	337 529,00	96,44	99,86
525	031X		350,00	338,00	337 529,00	96,44	99,86
525		Jiné sociální pojištění	350,00	338,00	337 529,00	96,44	99,86
527	0300	000000000	1 190,00	1 215,50	1 215 512,81	102,14	100,00
527	0300	Zákonné sociální náklady-příděl FKSP	1 190,00	1 215,50	1 215 512,81	102,14	100,00
527	030X		1 190,00	1 215,50	1 215 512,81	102,14	100,00
527	0400	000000000	1 200,00	1 200,00	1 199 771,51	99,98	99,98
527	0400	Závodní stravování	1 200,00	1 200,00	1 199 771,51	99,98	99,98
527	040X		1 200,00	1 200,00	1 199 771,51	99,98	99,98
527		Zákonné sociální náklady	2 390,00	2 415,50	2 415 284,32	101,06	99,99
528	0310	000000000	0,00	4,00	3 142,00	*****	78,55
528	0310	Jiné sociální náklady-odškodnění prac. úrazů	0,00	4,00	3 142,00	*****	78,55

Lic: MEKP (ginis M)

* * * G I N I S S t a n d a r d - U C R * * *

Strana: 7

IČO: 00064467 Městská knihovna v Praze

Čas : 15:43:44

Datum: 03.02.2016

0000ALV01JWS

UCRSB701 08102014 16:20

R O Z B O R V Ý N O S Ů A N Á K L A D Ů za období 12/2015

SU	AU	UZ		RS tis. Kč	RU tis. Kč	Čerpání Kč	RS/Č %	RU/Č %
528	031X			0,00	4,00	3 142,00	*****	78,55
528			Jiné sociální náklady	0,00	4,00	3 142,00	*****	78,55
52X			Osobní náklady	163 341,00	168 372,90	168 330 646,32	103,05	99,97
538	0310	000000000		33,00	33,00	57 526,00	174,32	174,32
538	0310		Správní poplatky/park.karty MČ,aj./	33,00	33,00	57 526,00	174,32	174,32
538	031X			33,00	33,00	57 526,00	174,32	174,32
538	0320	000000000		150,00	150,00	158 656,38	105,77	105,77
538	0320		Soudní a arbitráž. poplatky	150,00	150,00	158 656,38	105,77	105,77
538	032X			150,00	150,00	158 656,38	105,77	105,77
538	0330	000000000		346,00	220,00	150 543,80	43,51	68,43
538	0330		Ost.popl. - Poplatky za autorská práva /OSA aj./	346,00	220,00	150 543,80	43,51	68,43
538	033X			346,00	220,00	150 543,80	43,51	68,43
538	0340	000000000		50,00	50,00	34 770,00	69,54	69,54
538	0340		Ost.popl.- Popl. zájm. sdruž./Metlib,IFLA aj./	50,00	50,00	34 770,00	69,54	69,54
538	034X			50,00	50,00	34 770,00	69,54	69,54
538	0350	000000000		100,00	100,00	97 981,73	97,98	97,98
538	0350		Ost.popl. - Popl. vymahač. firmě Transcom	100,00	100,00	97 981,73	97,98	97,98
538	035X			100,00	100,00	97 981,73	97,98	97,98
538	0360	000000000		50,00	50,00	81 147,99	162,30	162,30
538	0360		Ost.popl. - Vložené na zahr. konference	50,00	50,00	81 147,99	162,30	162,30
538	036X			50,00	50,00	81 147,99	162,30	162,30
538	0370	000000000		11,00	11,00	9 000,00	81,82	81,82
538	0370		Popl. za užívání dálnic-dál.známky	11,00	11,00	9 000,00	81,82	81,82
538	037X			11,00	11,00	9 000,00	81,82	81,82
538			Jiné daně a poplatky	740,00	614,00	589 625,90	79,68	96,03
53X			Daně a poplatky	740,00	614,00	589 625,90	79,68	96,03
542	0300	000000000		0,00	2,20	2 230,75	*****	101,40
542	0300		Jiné pokuty a penále	0,00	2,20	2 230,75	*****	101,40
542	030X			0,00	2,20	2 230,75	*****	101,40
542			Jiné pokuty a penále	0,00	2,20	2 230,75	*****	101,40
549	0320	000000000		703,00	703,00	637 136,00	90,63	90,63
549	0320	000000100	účelová dotace hl. města Prahy	0,00	2,20	2 225,20	*****	101,15
549	0320	000095028	Právit dpt.80%	0,00	9,00	8 900,80	*****	98,90
549	0320		Pojistné majetku	703,00	714,20	648 262,00	92,21	90,77
549	032X			703,00	714,20	648 262,00	92,21	90,77
549	0330	000000000		1,00	1,00	900,00	90,00	90,00
549	0330		Pojistné za platební kartu /ředitel/	1,00	1,00	900,00	90,00	90,00
549	033X			1,00	1,00	900,00	90,00	90,00
549	0382	000000000		0,00	5,00	4 650,00	*****	93,00
549	0382		Náhrady čtenářům za odcizené věci	0,00	5,00	4 650,00	*****	93,00
549	0383	000000000		0,00	33,00	32 400,00	*****	98,18
549	0383		Stipendia	0,00	33,00	32 400,00	*****	98,18
549	0384	000000000		0,00	36,00	35 954,60	*****	99,87
549	0384		Cestovní výdaje - stipendia	0,00	36,00	35 954,60	*****	99,87
549	038X			0,00	74,00	73 004,60	*****	98,65
549			Ostatní náklady z činnosti	704,00	789,20	722 166,60	102,58	91,51

R O Z B O R V Ý N O S Ů A N Á K L A D Ů za období 12/2015

SU	AU	UZ	RS tis. Kč	RU tis. Kč	Čerpání Kč	RS/Č %	RU/Č %
54X		Ostatní náklady	704,00	791,40	724 397,35	102,90	91,53
551	0300	000000000	8 279,00	8 279,00	8 288 291,17	100,11	100,11
551	0300	Odpisy dlouh.majetku /zdroj 416/	8 279,00	8 279,00	8 288 291,17	100,11	100,11
551	030X		8 279,00	8 279,00	8 288 291,17	100,11	100,11
551	0900	000000000	472,00	472,00	374 954,04	79,44	79,44
551	0900	Odpisy DHM-transfery	472,00	472,00	374 954,04	79,44	79,44
551	090X		472,00	472,00	374 954,04	79,44	79,44
551		Odpisy dlouhodobého majetku	8 751,00	8 751,00	8 663 245,21	99,00	99,00
557	0300	000000000	0,00	3,50	3 500,00	*****	100,00
557	0300	Odpis pohledávek-HČ	0,00	3,50	3 500,00	*****	100,00
557	030X		0,00	3,50	3 500,00	*****	100,00
557		Náklady z vyřazených pohledávek	0,00	3,50	3 500,00	*****	100,00
558	0300	000000000	148,00	100,00	87 803,44	59,33	87,80
558	0300	DDNM /018/	148,00	100,00	87 803,44	59,33	87,80
558	030X		148,00	100,00	87 803,44	59,33	87,80
558	0500	000000000	2 971,00	5 440,10	5 200 436,57	175,04	95,59
558	0500	účelová dotace hl. města Prahy	0,00	106,90	86 902,02	*****	81,29
558	0500	000095028 Pralít dpt.80%	0,00	148,00	347 608,08	*****	234,87
558	0500	DDHM-/028/	2 971,00	5 695,00	5 634 946,67	189,66	98,95
558	050X		2 971,00	5 695,00	5 634 946,67	189,66	98,95
558		Náklady z drobného dlouhodobého majetku	3 119,00	5 795,00	5 722 750,11	183,48	98,75
55X		Odpisy, rezervy a opravné položky	11 870,00	14 549,50	14 389 495,32	121,23	98,90
563	0300	000000000	1,00	4,00	4 029,29	402,93	100,73
563	0300	Kurzové ztráty	1,00	4,00	4 029,29	402,93	100,73
563	030X		1,00	4,00	4 029,29	402,93	100,73
563		Kurzové ztráty	1,00	4,00	4 029,29	402,93	100,73
56X		Finanční náklady	1,00	4,00	4 029,29	402,93	100,73
591	0300	000000000	0,00	28,00	28 290,97	*****	101,04
591	0300	Srážková daň - BÚ	0,00	28,00	28 290,97	*****	101,04
591	030X		0,00	28,00	28 290,97	*****	101,04
591	0330	000000000	0,00	1,00	96,00	*****	9,60
591	0330	Srážková daň - FKSP	0,00	1,00	96,00	*****	9,60
591	033X		0,00	1,00	96,00	*****	9,60
591		Daň z příjmů	0,00	29,00	28 386,97	*****	97,89
59X		Daň z příjmu	0,00	29,00	28 386,97	*****	97,89
Celkem náklady			255 972,00	276 061,30	274 326 540,66	107,17	99,37

R O Z B O R V Ý N O S Ů A N Á K L A D Ů za období 12/2015

SU	AU	UZ		RS tis. Kč	RU tis. Kč	Čerpání Kč	RS/Č %	RU/Č %
602	0430	000000000		10 000,00	10 000,00	9 966 333,33	99,66	99,66
602	0430		Výnosy z prodeje knihovních služeb	10 000,00	10 000,00	9 966 333,33	99,66	99,66
602	0431	000000000		0,00	0,00	2 880,00	*****	*****
602	0431		Ost. výnosy z kultur.akcí v HČ	0,00	0,00	2 880,00	*****	*****
602	0432	000000000		250,00	250,00	263 075,00	105,23	105,23
602	0432		Kopírovací služby-tisky	250,00	250,00	263 075,00	105,23	105,23
602	0433	000000000		2 500,00	2 800,00	3 132 062,82	125,28	111,86
602	0433		Výnosy z činnosti LU	2 500,00	2 800,00	3 132 062,82	125,28	111,86
602	0434	000000000		10 000,00	10 000,00	12 082 632,72	120,83	120,83
602	0434		Zpozdné	10 000,00	10 000,00	12 082 632,72	120,83	120,83
602	0435	000000000		730,00	730,00	1 250 702,36	171,33	171,33
602	0435		Ostatní sankční poplatky od čtenářů	730,00	730,00	1 250 702,36	171,33	171,33
602	0436	000000000		20,00	20,00	11 520,00	57,60	57,60
602	0436		Výnosy z prodeje brýlí 3D	20,00	20,00	11 520,00	57,60	57,60
602	043X			23 500,00	23 800,00	26 709 206,23	113,66	112,22
602			Výnosy z prodeje služeb	23 500,00	23 800,00	26 709 206,23	113,66	112,22
60X			Výnosy z vlastních výkonů a zboží	23 500,00	23 800,00	26 709 206,23	113,66	112,22
648	0300	000000410	Čerpání z účelových darů	0,00	270,00	270 000,00	*****	100,00
648	0300		Profinancování darů /viz rezervní účet/	0,00	270,00	270 000,00	*****	100,00
648	030X			0,00	270,00	270 000,00	*****	100,00
648			Čerpání fondů	0,00	270,00	270 000,00	*****	100,00
649	0310	000000000		0,00	0,50	433,83	*****	86,77
649	0310		soudní popl.-právní odb.	0,00	0,50	433,83	*****	86,77
649	031X			0,00	0,50	433,83	*****	86,77
649	0320	000000000		0,00	270,00	0,00	*****	0,00
649	0320		nepeněžní dar-slужba	0,00	270,00	0,00	*****	0,00
649	032X			0,00	270,00	0,00	*****	0,00
649	0400	000000000		0,00	0,00	270 000,00	*****	*****
649	0400		Ost.výn.z čin.- dary na služby	0,00	0,00	270 000,00	*****	*****
649	040X			0,00	0,00	270 000,00	*****	*****
649	0430	000000000		980,00	980,00	914 290,75	93,29	93,29
649	0430		Ost.výn.z čin.-přij.náhr.škod-právní odd.	980,00	980,00	914 290,75	93,29	93,29
649	0432	000000000		0,00	70,00	69 696,00	*****	99,57
649	0432		Úhrady škod od pojišťoven/vyjma zdrav./	0,00	70,00	69 696,00	*****	99,57
649	0433	000000000		300,00	300,00	302 880,53	100,96	100,96
649	0433		Ost.výn.z čin.-jiné-přeúčt. nájemníkům	300,00	300,00	302 880,53	100,96	100,96
649	043X			1 280,00	1 350,00	1 286 867,28	100,54	95,32
649	0440	000000000		0,00	10,00	13 061,00	*****	130,61
649	0440		Ost.výn.z čin.-přij.náhr.škod/škod.komise/	0,00	10,00	13 061,00	*****	130,61
649	0442	000000000		20,00	43,00	42 850,00	214,25	99,65
649	0442		Ost. výn. z čin.-/popl za otevř.skř. aj./	20,00	43,00	42 850,00	214,25	99,65
649	0443	000000000		0,00	20,10	19 997,57	*****	99,49
649	0443		Ost.výn.z čin.-jiné-zaokrouhl.-HČ	0,00	20,10	19 997,57	*****	99,49
649	0444	000000000		0,00	4 168,00	4 110 499,70	*****	98,62
649	0444		Ost.výn.z čin.-příjmy min. let	0,00	4 168,00	4 110 499,70	*****	98,62
649	0445	000000000		500,00	1 565,00	1 681 071,42	336,21	107,42
649	0445		Ost.výn.z čin.-jiné-přepł./nájmý atd./	500,00	1 565,00	1 681 071,42	336,21	107,42
649	0446	000000000		10,00	25,00	17 238,00	172,38	68,95
649	0446		Prod. publ.-"Praha město liter.-"vým. z ost.akcí	10,00	25,00	17 238,00	172,38	68,95
649	0447	000000000		50,00	12,00	12 400,00	24,80	103,33

R O Z B O R V Ý N O S Ů A N Á K L A D Ů za období 12/2015

SU	AU	UZ	RS tis. Kč	RU tis. Kč	Čerpání Kč	RS/Č %	RU/Č %
649	0447	Účast. poplatky na konf. "Do černého"	50,00	12,00	12 400,00	24,80	103,33
649	044X		580,00	5 843,10	5 897 117,69	*****	100,92
649		Ostatní výnosy z činnosti	1 860,00	7 463,60	7 454 418,80	400,78	99,88
64X		Ostatní výnosy	1 860,00	7 733,60	7 724 418,80	415,29	99,88
662	0330	000000000	140,00	140,00	149 632,23	106,88	106,88
662	0330	Úroky - HČ	140,00	140,00	149 632,23	106,88	106,88
662	033X		140,00	140,00	149 632,23	106,88	106,88
662		Úroky	140,00	140,00	149 632,23	106,88	106,88
663	0330	000000000	0,00	1,00	628,20	*****	62,82
663	0330	Kurzové zisky	0,00	1,00	628,20	*****	62,82
663	033X		0,00	1,00	628,20	*****	62,82
663		Kurzové zisky	0,00	1,00	628,20	*****	62,82
66X		Finanční výnosy	140,00	141,00	150 260,43	107,33	106,57
672	0310	000000991 účel.dotace od Stát.fondy kultury ČR	0,00	30,00	30 024,00	*****	100,08
672	0310	000034053 VISK	0,00	1 514,00	1 514 000,00	*****	100,00
672	0310	000034070 Dotace MK ČR	0,00	58,00	58 000,00	*****	100,00
672	0310	dotace MK ČR - VISK	0,00	1 602,00	1 602 024,00	*****	100,00
672	031X		0,00	1 602,00	1 602 024,00	*****	100,00
672	0320	000095028 Pralit dpt.80%	0,00	739,10	1 991 842,67	*****	269,50
672	0320	Výnosy z transferu-PRALIT-Min.kultury	0,00	739,10	1 991 842,67	*****	269,50
672	032X		0,00	739,10	1 991 842,67	*****	269,50
672	0510	000000000	230 000,00	239 721,00	234 390 868,83	101,91	97,78
672	0510	000000100 účelová dotace hl. města Prahy	0,00	967,60	497 961,66	*****	51,46
672	0510	Neinvestiční dotace od zřizovatele /MHMP/	230 000,00	240 688,70	234 888 830,49	102,13	97,59
672	051X		230 000,00	240 688,60	234 888 830,49	102,13	97,59
672	0530	000000000	0,00	885,00	885 004,00	*****	100,00
672	0530	Přijaté příspěvky od Městských částí	0,00	885,00	885 004,00	*****	100,00
672	053X		0,00	885,00	885 004,00	*****	100,00
672	0700	000000000	472,00	0,00	0,00	*****	*****
672	0700	výnosy z transferu (státní, EU)	472,00	0,00	0,00	0,00	*****
672	070X		472,00	0,00	0,00	0,00	*****
672	0750	000000000	0,00	82,20	82 204,62	*****	100,01
672	0750	Čas.rozlišení transferu -odpis	0,00	82,20	82 204,62	*****	100,01
672	0751	000000000	0,00	4,00	1 638,83	*****	40,97
672	0751	Výnosy z transf.DM-chlad.zař.-Hispra	0,00	4,00	1 638,83	*****	40,97
672	0752	000000000	0,00	23,70	13 959,78	*****	58,90
672	0752	Výnosy z transf.DM-Scanner-Hispra	0,00	23,70	13 959,78	*****	58,90
672	0753	000000000	0,00	22,00	22 047,32	*****	100,22
672	0753	akce učebna Opatov	0,00	22,00	22 047,32	*****	100,22
672	0754	000000000	0,00	340,10	255 103,49	*****	75,01
672	0754	PRALIT	0,00	340,10	255 103,49	*****	75,01
672	075X		0,00	472,00	374 954,04	*****	79,44
672		Výnosy vybran.místních vládních institucí z transf	230 472,00	244 386,70	239 742 655,20	104,02	98,10
67X		Výnosy z transferů	230 472,00	244 386,70	239 742 655,20	104,02	98,10

Lic: MEKP (ginis M)

* * * G I N I S S t a n d a r d - U C R * * *

Strana: 11

IČO: 00064467 Městská knihovna v Praze

Čas : 15:43:46

Datum: 03.02.2016

R O Z B O R V Ý N O S Ů A N Á K L A D Ů za období 12/2015

0000ALV01JWS

UCRSB701 08102014 16:20

SU AU UZ	RS tis. Kč	RU tis. Kč	Čerpání Kč	RS/Č %	RU/Č %
Celkem výnosy	255 972,00	276 061,30	274 326 540,66	107,17	99,37
Výnosy	255 972,00	276 061,30	274 326 540,66	107,17	99,37
Náklady	255 972,00	276 061,30	274 326 540,66	107,17	99,37
Výnosy-Náklady	0,00	0,00	0,00	*****	*****

Topologické omezení:

IČO: 00064467

Pevné omezení dat:

Lic: MEKP (ginis M)

* * * G I N I S S t a n d a r d - U C R * * *

Strana: 1

IČO: 00064467 Městská knihovna v Praze

Čas : 08:08:44

Datum: 02.02.2016

0000ALV01JWS

UCRSB701 08102014 16:20

R O Z B O R V Ý N O S Ů A N Á K L A D Ů za období 12/2015

SU	AU	UZ	RS tis. Kč	RU tis. Kč	Čerpání Kč	RS/Č %	RU/Č %
501	0110	000000000	8,00	10,30	10 400,27	130,00	100,97
501	0110	Spotřeba materiálu - DČ	8,00	10,30	10 400,27	130,00	100,97
501	011X		8,00	10,30	10 400,27	130,00	100,97
501	0120	000000000	0,00	7,30	7 300,74	*****	100,01
501	0120	DDHM - DČ /OTE/	0,00	7,30	7 300,74	*****	100,01
501	012X		0,00	7,30	7 300,74	*****	100,01
501		Spotřeba materiálu	8,00	17,60	17 701,01	221,26	100,57
502	0110	000000000	95,00	57,00	56 898,48	59,89	99,82
502	0110	spotřeba energie - DČ	95,00	57,00	56 898,48	59,89	99,82
502	011X		95,00	57,00	56 898,48	59,89	99,82
502		Spotřeba energie	95,00	57,00	56 898,48	59,89	99,82
504	0100	000000000	47,00	42,00	41 548,96	88,40	98,93
504	0100	prodané zboží	47,00	42,00	41 548,96	88,40	98,93
504	010X		47,00	42,00	41 548,96	88,40	98,93
504		Prodané zboží	47,00	42,00	41 548,96	88,40	98,93
50X		Spotřebované nákupy	150,00	116,60	116 148,45	77,43	99,61
511	0110	000000000	0,00	19,00	18 584,63	*****	97,81
511	0110	Opravy a udržování - DČ	0,00	19,00	18 584,63	*****	97,81
511	011X		0,00	19,00	18 584,63	*****	97,81
511		Opravy a udržování	0,00	19,00	18 584,63	*****	97,81
518	0120	000000000	1,00	0,00	0,00	0,00	*****
518	0120	Poštovné - DČ	1,00	0,00	0,00	0,00	*****
518	012X		1,00	0,00	0,00	0,00	*****
518	0130	000000000	6,00	6,00	3 651,42	60,86	60,86
518	0130	Telefony - DČ	6,00	6,00	3 651,42	60,86	60,86
518	013X		6,00	6,00	3 651,42	60,86	60,86
518	0140	000000000	50,00	50,00	43 003,34	86,01	86,01
518	0140	Ostraha objektu - DČ	50,00	50,00	43 003,34	86,01	86,01
518	014X		50,00	50,00	43 003,34	86,01	86,01
518	0150	000000000	105,00	63,00	61 082,27	58,17	96,96
518	0150	Úklid a odpad- DČ	105,00	63,00	61 082,27	58,17	96,96
518	015X		105,00	63,00	61 082,27	58,17	96,96
518	0180	000000000	85,00	85,00	46 242,12	54,40	54,40
518	0180	Ostatní /nájemné a pohybl.složky nájem./ - DČ	85,00	85,00	46 242,12	54,40	54,40
518	018X		85,00	85,00	46 242,12	54,40	54,40
518	0190	000000000	0,00	0,10	-0,15	*****	0,15
518	0190	Haléřové vyrovnání - DČ	0,00	0,10	-0,15	*****	0,15
518	019X		0,00	0,10	-0,15	*****	0,15
518	0200	000000000	3,00	3,00	378,50	12,62	12,62
518	0200	Poplatky peněž. ústavům - DČ	3,00	3,00	378,50	12,62	12,62
518	0201	000000000	0,00	2,70	2 649,80	*****	98,14
518	0201	Provoz šatny - DČ	0,00	2,70	2 649,80	*****	98,14
518	0202	000000000	0,00	16,00	15 703,85	*****	98,15
518	0202	Ostatní služby /prádelna,ladění piana atd./	0,00	16,00	15 703,85	*****	98,15
518	020X		3,00	21,70	18 732,15	624,41	86,32
518		Ostatní služby	250,00	225,80	172 711,15	69,08	76,49

IČO: 000447 Městská knihovna v Praze

Čas : 08:08:44

Datum: 02.02.2016

0000ALV01JWS

ROZBOR VÝNOSU A NAFĽADU za období 12/2015

UCPSB701 08102014 16:20

SU	AU	UZ	PS tis. Kč	RU tis. Kč	Čerpání Kč	RS/Č 1	RU/Č
51X		Služby	250,00	244,80	191 245,78	76,52	78,14
521	0028	000000000	28,00	28,00	29 973,00	107,05	107,05
521	0028	00N - DČ	28,00	28,00	29 973,00	107,05	107,05
521	002X		28,00	28,00	29 973,00	107,05	107,05
521	0030	000000000	340,00	340,00	276 644,00	81,37	81,37
521	0030	Mzdy a platy - DČ	340,00	340,00	276 644,00	81,37	81,37
521	003X		340,00	340,00	276 644,00	81,37	81,37
521		Mzdové náklady	368,00	368,00	306 617,00	83,32	83,32
524	0030	000000000	91,40	91,40	76 656,00	83,87	83,87
524	0030	Povinné poj. na soc. zabezpečení - DČ	91,40	91,40	76 656,00	83,87	83,87
524	003X		91,40	91,40	76 656,00	83,87	83,87
524	0040	000000000	30,60	30,60	27 596,00	90,18	90,18
524	0040	Povinné poj. na zdrav. pojištění - DČ	30,60	30,60	27 596,00	90,18	90,18
524	004X		30,60	30,60	27 596,00	90,18	90,18
524		Zákonné sociální pojištění	122,00	122,00	104 252,00	85,45	85,45
527	0030	000000000	3,50	3,50	2 766,44	79,04	79,04
527	0030	Příděl do FKSP - DČ	3,50	3,50	2 766,44	79,04	79,04
527	003X		3,50	3,50	2 766,44	79,04	79,04
527		Zákonné sociální náklady	3,50	3,50	2 766,44	79,04	79,04
52X		Osobní náklady	493,50	493,50	413 635,44	83,82	83,82
551	0100	000000000	0,00	17,60	17 516,26	*****	99,52
551	0100	Odpisy dlouhod. majetku - DČ	0,00	17,60	17 516,26	*****	99,52
551	010X		0,00	17,60	17 516,26	*****	99,52
551		Odpisy dlouhodobého majetku	0,00	17,60	17 516,26	*****	99,52
55X		Odpisy, rezervy a opravné položky	0,00	17,60	17 516,26	*****	99,52
591	0100	000000000	57,00	107,00	105 284,00	184,71	98,40
591	0100	Daň z příjmů PO - DČ	57,00	107,00	105 284,00	184,71	98,40
591	010X		57,00	107,00	105 284,00	184,71	98,40
591	0200	000000000	1,00	1,00	101,00	10,10	10,10
591	0200	Sražková daň - DČ	1,00	1,00	101,00	10,10	10,10
591	020X		1,00	1,00	101,00	10,10	10,10
591		Daň z příjmu	58,00	108,00	105 385,00	181,70	97,58
59X		Daň z příjmu	58,00	108,00	105 385,00	181,70	97,58
Celkem náklady			951,50	980,50	843 980,93	88,70	86,08

Lic: MEKP (ginis M)

* * * G I N I S S t a n d a r d - U C R * * *

Strana: 3

IČO: 00064467 Městská knihovna v Praze

Čas : 08:08:45

Datum: 02.02.2016

R O Z B O R V Ý N O S Ů A N Á K L A D Ů za období 12/2015

0000ALV01JWS

UCRSB701 08102014 16:20

SU	AU	UZ		RS tis. Kč	RU tis. Kč	Čerpání Kč	RS/Č %	RU/Č %
602	0100	000000000		900,00	900,00	869 070,00	96,56	96,56
602	0100		Pronájmy sálů	900,00	900,00	869 070,00	96,56	96,56
602	010X			900,00	900,00	869 070,00	96,56	96,56
602	0110	000000000		460,00	460,00	564 839,00	122,79	122,79
602	0110		Pronájem bufetu	460,00	460,00	564 839,00	122,79	122,79
602	011X			460,00	460,00	564 839,00	122,79	122,79
602	0120	000000000		100,00	100,00	92 448,60	92,45	92,45
602	0120		Ostatní pronájmy	100,00	100,00	92 448,60	92,45	92,45
602	012X			100,00	100,00	92 448,60	92,45	92,45
602			Výnosy z prodeje služeb	1 460,00	1 460,00	1 526 357,60	104,55	104,55
604	0100	000000000		39,00	39,00	61 370,57	157,36	157,36
604	0100		výnosy z prodaného zboží	39,00	39,00	61 370,57	157,36	157,36
604	010X			39,00	39,00	61 370,57	157,36	157,36
604			Výnosy z prodaného zboží	39,00	39,00	61 370,57	157,36	157,36
60X			Výnosy z vlastních výkonů a zboží	1 499,00	1 499,00	1 587 728,17	105,92	105,92
641	0100	000000000		0,00	4,50	4 519,50	*****	100,43
641	0100		Smluvní pokuty a úroky z prodlení DČ	0,00	4,50	4 519,50	*****	100,43
641	010X			0,00	4,50	4 519,50	*****	100,43
641			Smluvní pokuty a úroky z prodlení	0,00	4,50	4 519,50	*****	100,43
649	0100	000000000		0,00	0,10	0,00	*****	0,00
649	0100		Ost.výn.z čin.-jiné-zaokrouhl. z fa - DČ	0,00	0,10	0,00	*****	0,00
649	010X			0,00	0,10	0,00	*****	0,00
649			Ostatní výnosy z činnosti	0,00	0,10	0,00	*****	0,00
64X			Ostatní výnosy	0,00	4,60	4 519,50	*****	98,25
662	0100	000000000		1,00	1,00	693,71	69,37	69,37
662	0100		Úroky - DČ	1,00	1,00	693,71	69,37	69,37
662	010X			1,00	1,00	693,71	69,37	69,37
662			Úroky	1,00	1,00	693,71	69,37	69,37
66X			Finanční výnosy	1,00	1,00	693,71	69,37	69,37
Celkem výnosy				1 500,00	1 504,60	1 592 941,38	106,20	105,87
=====								
Výnosy				1 500,00	1 504,60	1 592 941,38	106,20	105,87
Náklady				951,50	980,50	843 980,93	88,70	86,08

Výnosy-Náklady				548,50	524,10	748 960,45	136,55	142,90
=====								

Topologické omezení:

IČO: 00064467

R O Z B O R O V Á S E S T A V A Ú Č T U 9 1 6 za období 12/2015

Akce	POL	UZ	Popis	RS tis. Kč	RU tis. Kč	Čerpání Kč (MD)	Dotace Kč (DAL)	RS/Č	RU/Č
0000000000000	6151	000000000		0,00	-1 296,90	1 296 897,97	0,00	*****	100,00
0000000000000	6151		odvod z fondu reprodukce	0,00	-1 296,90	1 296 897,97	0,00	*****	100,00
0000000000000	6152	000000000		0,00	-25,10	25 118,02	0,00	*****	100,07
0000000000000	6152		položka k odvodu nedočerp. inv. přisp. /fin.vyp./	0,00	-25,10	25 118,02	0,00	*****	100,07
0000000000000				0,00	-1 322,00	1 322 015,99	0,00	*****	100,00
0004246000000	6119	000000094	dotace zřizovatele	-1 400,00	-597,00	597 065,96	0,00	42,65	100,01
0004246000000	6119		nehmotný inv.majetek	-1 400,00	-597,00	597 065,96	0,00	42,65	100,01
0004246000000	6121	000000094	dotace zřizovatele	-110,00	-127,00	126 904,80	0,00	115,37	99,93
0004246000000	6121		stavební	-110,00	-127,00	126 904,80	0,00	115,37	99,93
0004246000000	6122	000000094	dotace zřizovatele	-390,00	-519,00	519 211,00	0,00	133,13	100,04
0004246000000	6122		samostatné movité věci	-390,00	-519,00	519 211,00	0,00	133,13	100,04
0004246000000	6125	000000094	dotace zřizovatele	-700,00	-1 156,00	1 155 633,55	0,00	165,09	99,97
0004246000000	6125		stroje, zařízení	-700,00	-1 156,00	1 155 633,55	0,00	165,09	99,97
0004246000000	6126	000000094	dotace zřizovatele	0,00	-108,00	108 458,14	0,00	*****	100,42
0004246000000	6126		projekty	0,00	-108,00	108 458,14	0,00	*****	100,42
0004246000000	6149	000000094	dotace zřizovatele	0,00	-93,00	92 726,55	0,00	*****	99,71
0004246000000	6149		výdaje související s nákupem investic	0,00	-93,00	92 726,55	0,00	*****	99,71
0004246000000				-2 600,00	-2 600,00	2 600 000,00	0,00	100,00	100,00
0010226000000	6119	000000100	projekt EU spolufinancováno MHMP	0,00	-91,00	91 100,90	0,00	*****	100,11
0010226000000	6119	000000992	dotace EU	0,00	-365,00	0,00	0,00	*****	0,00
0010226000000	6119		nehmotný inv.majetek	0,00	-456,00	91 100,90	0,00	*****	19,98
0010226000000	6125	000000100	projekt EU spolufinancováno MHMP	0,00	-655,00	517 275,00	0,00	*****	78,97
0010226000000	6125	000000992	dotace EU	0,00	-185,50	0,00	0,00	*****	0,00
0010226000000	6125		stroje, zařízení	0,00	-840,50	517 275,00	0,00	*****	61,54
0010226000000				0,00	-1 296,50	608 375,90	0,00	*****	46,92
0041429000000	6126	000000094	dotace zřizovatele	-2 000,00	-963,70	199 804,00	0,00	9,99	20,73
0041429000000	6126	000000099	UZ k dotaci z min. let	0,00	-63,90	63 855,00	0,00	*****	99,93
0041429000000	6126		projektová dokumentace	-2 000,00	-1 027,60	263 659,00	0,00	13,18	25,66
0041429000000	6149	000000094	dotace zřizovatele	0,00	-36,30	36 300,00	0,00	*****	100,00
0041429000000	6149		výdaje související s nákupem investic	0,00	-36,30	36 300,00	0,00	*****	100,00
0041429000000				-2 000,00	-1 063,90	299 959,00	0,00	15,00	28,19
0042229000000	6119	000000099	UZ k dotaci z min. let	0,00	-163,80	163 812,00	0,00	*****	100,01
0042229000000	6119		nehm.majetek	0,00	-163,80	163 812,00	0,00	*****	100,01
0042229000000				0,00	-163,80	163 812,00	0,00	*****	100,01
0042561000000	6121	000000094	dotace zřizovatele	0,00	-1 146,00	1 145 954,71	0,00	*****	100,00
0042561000000	6121		stavební	0,00	-1 146,00	1 145 954,71	0,00	*****	100,00
0042561000000	6122	000000094	dotace zřizovatele	-1 700,00	0,00	0,00	0,00	0,00	*****
0042561000000	6122		samostatné movité věci	-1 700,00	0,00	0,00	0,00	0,00	*****
0042561000000	6125	000000094	dotace zřizovatele	0,00	-664,00	533 580,00	0,00	*****	80,36
0042561000000	6125		stroje, zařízení	0,00	-664,00	533 580,00	0,00	*****	80,36
0042561000000	6126	000000094	dotace zřizovatele	-100,00	-100,00	90 145,00	0,00	90,15	90,15
0042561000000	6126		projekty	-100,00	-100,00	90 145,00	0,00	90,15	90,15
0042561000000				-1 800,00	-1 910,00	1 769 679,71	0,00	98,32	92,65
0042562000000	6119	000000094	dotace zřizovatele	-100,00	0,00	0,00	0,00	0,00	*****
0042562000000	6119		nehmotný inv.majetek	-100,00	0,00	0,00	0,00	0,00	*****
0042562000000	6125	000000094	dotace zřizovatele	-3 630,00	0,00	0,00	0,00	0,00	*****
0042562000000	6125		stroje, zařízení	-3 630,00	0,00	0,00	0,00	0,00	*****
0042562000000				-3 730,00	0,00	0,00	0,00	0,00	*****
0042563000000	6125	000000094	dotace zřizovatele	-750,00	0,00	0,00	0,00	0,00	*****
0042563000000	6125		stroje, zařízení	-750,00	0,00	0,00	0,00	0,00	*****
0042563000000	6126	000000094	dotace zřizovatele	0,00	-148,50	138 123,00	0,00	*****	93,01
0042563000000	6126		projekty	0,00	-148,50	138 123,00	0,00	*****	93,01
0042563000000				-750,00	-148,50	138 123,00	0,00	18,42	93,01
0042799000000	6126	000000094	dotace zřizovatele	0,00	-2 433,50	121 066,06	0,00	*****	4,97
0042799000000	6126		projekty	0,00	-2 433,50	121 066,06	0,00	*****	4,97

VÝKAZ ZISKU A ZTRÁTY

příspěvkové organizace

(v Kč, s přesností na dvě desetinná místa)

Období: **12 / 2015**IČO: **00064467**Název: **Městská knihovna v Praze**

Sestavená k rozvahovému dni 31. prosinci 2015

Sídlo účetní jednotky

ulice, č.p. **Mariánské náměstí 1**
 obec **Praha 1**
 PSČ, pošta **115 72**

Místo podnikání

ulice, č.p. **Mariánské náměstí 1**
 obec **Praha 1**
 PSČ, pošta **115 72**

Údaje o organizaci

identifikační číslo **00064467**
 právní forma **příspěvková organizace**
 zřizovatel **Hlavní město Praha**

Předmět podnikání

hlavní činnost **knihovnické a informační služby**
 vedlejší činnost **krátkodobé pronájmy sálů, vzdělávací činnost**
 CZ-NACE

Kontaktní údaje

telefon **222322862**
 fax **222322862**
 e-mail **kocovaj@mlp.cz**
 WWW stránky **http://www.mlp.cz**

Razítko účetní jednotky

Městská knihovna
 v Praze
 Mariánské nám. 1
 115 72 Praha 1

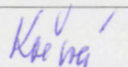
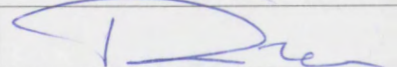
Osoba odpovědná za účetnictví**Jiřina Kočová**Podpisový záznam osoby odpovědné
za správnost údajů

Statutární zástupce**RNDr. Tomáš Řehák**Podpisový záznam statutárního
orgánu

Okamžik sestavení (datum, čas): 02.02.2016, 7h54m 5s

Číslo položky	Název položky	Syntetický účet	Běžné období		Minulé období	
			Hlavní činnost 1	Hospodářská činnost 2	Hlavní činnost 3	Hospodářská činnost 4
A. Náklady celkem			274 326 540,66	843 980,93	264 841 351,22	924 544,36
I. Náklady z činnosti			274 294 124,40	738 886,93	264 804 380,73	919 710,96
1.	Spotřeba materiálu	501	24 870 419,79	17 701,01	26 390 121,21	9 065,41
2.	Spotřeba energie	502	9 706 631,71	56 898,48	9 521 587,53	95 028,93
3.	Spotřeba jiných neskladovatelných dodávek	503				
4.	Prodané zboží	504		41 548,96		19 210,61
5.	Aktivace dlouhodobého majetku	506				
6.	Aktivace oběžného majetku	507				
7.	Změna stavu zásob vlastní výroby	508				
8.	Opravy a udržování	511	7 608 429,38	18 584,63	5 854 740,67	
9.	Cestovné	512	518 716,72		515 412,17	
10.	Náklady na reprezentaci	513	58 939,96		33 037,00	
11.	Aktivace vnitroorganizačních služeb	516				
12.	Ostatní služby	518	47 496 821,95	172 711,15	44 489 162,93	241 440,86
13.	Mzdové náklady	521	124 026 455,00	306 617,00	118 699 115,00	325 355,00
14.	Zákonné sociální pojištění	524	41 548 236,00	104 252,00	39 746 621,00	110 621,00
15.	Jiné sociální pojištění	525	337 529,00		330 638,00	
16.	Zákonné sociální náklady	527	2 415 284,32	2 766,44	2 264 286,74	2 988,55
17.	Jiné sociální náklady	528	3 142,00			
18.	Daň silniční	531				
19.	Daň z nemovitostí	532				
20.	Jiné daně a poplatky	538	589 625,90		502 147,18	10 000,00
22.	Smluvní pokuty a úroky z prodlení	541				
23.	Jiné pokuty a penále	542	2 230,75		600,00	
24.	Dary a jiná bezúplatná předání	543				
25.	Prodaný materiál	544				
26.	Manka a škody	547				
27.	Tvorba fondů	548				
28.	Odpisy dlouhodobého majetku	551	8 663 245,21	17 516,26	8 733 018,60	
29.	Prodaný dlouhodobý nehmotný majetek	552				
30.	Prodaný dlouhodobý hmotný majetek	553				
31.	Prodané pozemky	554				
32.	Tvorba a zúčtování rezerv	555				
33.	Tvorba a zúčtování opravných položek	556				
34.	Náklady z vyřazených pohledávek	557	3 500,00		63 827,66	
35.	Náklady z drobného dlouhodobého majetku	558	5 722 750,11		6 981 285,00	

Číslo položky	Název položky	Syntetický účet	Běžné období		Minulé období	
			Hlavní činnost 1	Hospodářská činnost 2	Hlavní činnost 3	Hospodářská činnost 4
36.	Ostatní náklady z činnosti	549	722 166,60		678 790,04	
II.	Finanční náklady		4 029,29		9 347,97	
1.	Prodané cenné papíry a podíly	561				
2.	Úroky	562				
3.	Kurzové ztráty	563	4 029,29		9 347,97	
4.	Náklady z přecenění reálnou hodnotou	564				
5.	Ostatní finanční náklady	569				
III.	Náklady na transfery					
1.	Náklady vybraných ústředních vládních institucí na transfery	571				
2.	Náklady vybraných místních vládních institucí na transfery	572				
V.	Daň z příjmů		28 386,97	105 385,00	27 612,52	110 834,00
1.	Daň z příjmů	591	28 386,97	105 385,00	27 612,52	110 834,00
2.	Dodatečné odvody daně z příjmů	595				
B.	Výnosy celkem		274 326 540,66	1 592 941,38	264 841 351,22	1 696 377,02
I.	Výnosy z činnosti		34 433 625,93	1 692 247,67	29 309 625,79	1 695 066,48
1.	Výnosy z prodeje vlastních výrobků	601				
2.	Výnosy z prodeje služeb	602	26 709 206,23	1 526 357,60	26 472 654,78	1 656 109,59
3.	Výnosy z pronájmu	603				
4.	Výnosy z prodaného zboží	604		61 370,57		38 893,43
8.	Jiné výnosy z vlastních výkonů	609				
9.	Smluvní pokuty a úroky z prodlení	641		4 519,50	24 230,00	
10.	Jiné pokuty a penále	642				
11.	Výnosy z vyřazených pohledávek	643				
12.	Výnosy z prodeje materiálu	644				
13.	Výnosy z prodeje dlouhodobého nehmotného majetku	645				
14.	Výnosy z prodeje dlouhodobého hmotného majetku kromě pozemků	646				
15.	Výnosy z prodeje pozemků	647				
16.	Čerpání fondů	648	270 000,00		236 160,00	
17.	Ostatní výnosy z činnosti	649	7 454 418,80		2 576 585,01	5,46
II.	Finanční výnosy		150 269,43	693,71	145 687,88	1 368,54
1.	Výnosy z prodeje cenných papírů a podílů	661				
2.	Úroky	662	149 632,23	693,71	145 503,51	1 368,54

Číslo položky	Název položky	Syntetický účet	Běžné období		Minulé období	
			Hlavní činnost 1	Hospodářská činnost 2	Hlavní činnost 3	Hospodářská činnost 4
3.	Kurzové zisky	663	628,20		84,07	
4.	Výnosy z přecenění reálnou hodnotou	664				
6.	Ostatní finanční výnosy	669				
IV. Výnosy z transferů			239 742 655,20		235 386 133,85	
1.	Výnosy vybraných ústředních vládních institucí z transferů	671				
2.	Výnosy vybraných místních vládních institucí z transferů	672	239 742 655,20		235 386 133,85	
C. Výsledek hospodaření						
1.	Výsledek hospodaření před zdaněním		28 386,97	854 345,45	27 612,52	882 666,66
2.	Výsledek hospodaření běžného účetního období			748 960,45		771 832,66
* Konec sestavy *						

ROZVAHA - BILANCE

příspěvkové organizace

(v Kč, s přesností na dvě desetinná místa)

Období: **12 / 2015**IČO: **00064467**Název: **Městská knihovna v Praze**

Sestavená k rozvahovému dni 31. prosinci 2015

Sídlo účetní jednotky

ulice, č.p. **Mariánské náměstí 1**
obec **Praha 1**
PSČ, pošta **115 72**

Místo podnikání

ulice, č.p. **Mariánské náměstí 1**
obec **Praha 1**
PSČ, pošta **115 72**

Údaje o organizaci

identifikační číslo **00064467**
právní forma **příspěvková organizace**
zřizovatel **Hlavní město Praha**

Předmět podnikání

hlavní činnost **knihovnické a informační služby**
vedlejší činnost **krátkodobé pronájmy sálů, vzdělávací činnost**
CZ-NACE

Kontaktní údaje

telefon **222322862**
fax **222322862**
e-mail **kocovaj@mlp.cz**
WWW stránky **http://www.mlp.cz**

Razítko účetní jednotky

Městská knihovna
v Praze
Mariánské nám. 1
115 72 Praha 1

Osoba odpovědná za účetnictví

Jiřina Kočová

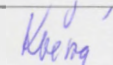
Podpisový záznam osoby odpovědné
za správnost údajů**Statutární zástupce**

RNDr. Tomáš Řehák

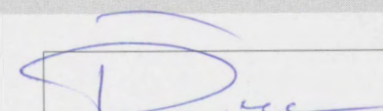
Podpisový záznam statutárního
orgánu

Okamžik sestavení (datum, čas): 02.02.2016, 7h51m53s

Číslo položky	Název položky	Syntetický účet	Období			
			Běžné		Minulé	
			Brutto	Korekce		Netto
AKTIVA CELKEM			410 655 683,34	202 100 582,08	208 555 101,26	194 106 974,59
A.	Stálá aktiva		326 614 899,86	202 100 582,08	124 614 317,78	125 080 563,58
I.	Dlouhodobý nehmotný majetek		21 608 182,38	17 660 718,69	3 947 463,69	4 365 944,00
1.	Nehmotné výsledky výzkumu a vývoje	012				
2.	Software	013	17 574 597,94	13 669 829,25	3 904 768,69	4 299 774,00
3.	Ocenitelná práva	014	686 409,00	643 714,00	42 695,00	66 170,00
4.	Povolenky na emise a preferenční limity	015				
5.	Drobný dlouhodobý nehmotný majetek	018	3 347 175,44	3 347 175,44		
6.	Ostatní dlouhodobý nehmotný majetek	019				
7.	Nedokončený dlouhodobý nehmotný majetek	041				
8.	Uspořádací účet technického zhodnocení dlouhodobého nehmotného majetku	044				
9.	Poskytnuté zálohy na dlouhodobý nehmotný majetek	051				
10.	Dlouhodobý nehmotný majetek určený k prodeji	035				
II.	Dlouhodobý hmotný majetek		305 006 717,48	184 439 863,39	120 566 854,09	120 694 619,58
1.	Pozemky	031	2 926 380,00		2 926 380,00	2 926 380,00
2.	Kulturní předměty	032	1 371 675,00		1 371 675,00	1 371 675,00
3.	Stavby	021	119 088 990,00	18 320 073,00	100 768 917,00	103 491 757,00
4.	Samostatné hmotné movité věci a soubory hmotných movitých věcí	022	84 548 049,02	72 405 436,72	12 142 612,30	11 062 311,50
5.	Pěstitecké celky trvalých porostů	025				
6.	Drobný dlouhodobý hmotný majetek	028	93 714 353,67	93 714 353,67		
7.	Ostatní dlouhodobý hmotný majetek	029				
8.	Nedokončený dlouhodobý hmotný majetek	042	3 357 269,79		3 357 269,79	1 842 496,08
9.	Uspořádací účet technického zhodnocení dlouhodobého hmotného majetku	045				
10.	Poskytnuté zálohy na dlouhodobý hmotný majetek	052				
11.	Dlouhodobý hmotný majetek určený k prodeji	036				
III.	Dlouhodobý finanční majetek					
1.	Majetkové účasti v osobách s rozhodujícím vlivem	061				
2.	Majetkové účasti v osobách s podstatným vlivem	062				
3.	Dluhové cenné papíry držené do splatnosti	063				
5.	Termínované vklady dlouhodobé	068				
6.	Ostatní dlouhodobý finanční majetek	069				
IV.	Dlouhodobé pohledávky					
1.	Poskytnuté návratné finanční výpomoci dlouhodobé	462				
2.	Dlouhodobé pohledávky z postoupených úvěrů	464				
3.	Dlouhodobé poskytnuté zálohy	465				

Číslo položky	Název položky	Syntetický účet	Období			Minulé
			Běžné			
			Brutto	Korekce	Netto	
5.	Ostatní dlouhodobé pohledávky	469				
6.	Dlouhodobé poskytnuté zálohy na transfery	471				
7.	Zprostředkování dlouhodobých tranferů	475				
B. Oběžná aktiva			84 040 783,48		84 040 783,48	69 046 411,01
I. Zásoby			957 224,53		957 224,53	1 480 471,96
1.	Pořízení materiálu	111				
2.	Materiál na skladě	112	815 899,78		815 899,78	1 141 177,33
3.	Materiál na cestě	119				228 648,00
4.	Nedokončená výroba	121				
5.	Poloťovary vlastní výroby	122				
6.	Výrobky	123				
7.	Pořízení zboží	131				
8.	Zboží na skladě	132	141 324,75		141 324,75	110 646,63
9.	Zboží na cestě	138				
10.	Ostatní zásoby	139				
II. Krátkodobé pohledávky			18 026 644,30		18 026 644,30	12 513 703,86
1.	Odběratelé	311	283 604,66		283 604,66	401 350,68
4.	Krátkodobé poskytnuté zálohy	314	9 916 662,03		9 916 662,03	10 632 565,69
5.	Jiné pohledávky z hlavní činnosti	315				
6.	Poskytnuté návratné finanční výpomoci krátkodobé	316				
9.	Pohledávky za zaměstnanci	335	113 430,00		113 430,00	117 745,10
10.	Sociální zabezpečení	336				
11.	Zdravotní pojištění	337				
12.	Důchodové spoření	338				
13.	Daň z příjmů	341				
14.	Ostatní daně, poplatky a jiná obdobná peněžitá plnění	342				
15.	Daň z přidané hodnoty	343				
16.	Pohledávky za osobami mimo vybrané vládní instituce	344				
17.	Pohledávky za vybranými ústředními vládními institucemi	346				
18.	Pohledávky za vybranými místními vládními institucemi	348				
27.	Krátkodobé poskytnuté zálohy na transfery	373				
28.	Zprostředkování krátkodobých transferů	375				
29.	Náklady příštích období	381	469 766,55		469 766,55	639 621,69
30.	Příjmy příštích období	385				9 651,46
31.	Dohadné účty aktivní	388	6 994 972,67		6 994 972,67	545 976,00
32.	Ostatní krátkodobé pohledávky	377	248 208,39		248 208,39	168 798,24

Číslo položky	Název položky	Syntetický účet	Období			
			Běžné		Minulé	
			Brutto	Korekce		Netto
III. Krátkodobý finanční majetek			65 056 914,65		65 056 914,65	55 052 235,19
1.	Majetkové cenné papíry k obchodování	251				
2.	Dluhové cenné papíry k obchodování	253				
3.	Jiné cenné papíry	256				
4.	Termínované vklady krátkodobé	244				
5.	Jiné běžné účty	245				
9.	Běžný účet	241	63 418 259,01		63 418 259,01	53 971 187,74
10.	Běžný účet FKSP	243	522 483,64		522 483,64	499 054,45
15.	Ceniny	263	1 096 975,00		1 096 975,00	562 200,00
16.	Peníze na cestě	262				
17.	Pokladna	261	19 197,00		19 197,00	19 793,00

Číslo položky	Název položky	Syntetický účet	Období	
			Běžné	Minulé
PASIVA CELKEM			208 555 101,26	194 106 974,59
C.	Vlastní kapitál		106 081 308,07	184 688 558,55
I.	Jmění účetní jednotky a upravující položky		124 514 317,78	125 060 563,58
1.	Jmění účetní jednotky	401	121 958 042,49	124 562 834,25
3.	Transfery na pořízení dlouhodobého majetku	403	2 556 275,29	497 729,33
4.	Kurzové rozdíly	405		
5.	Oceňovací rozdíly při prvotním použití metody	406		
6.	Jiné oceňovací rozdíly	407		
7.	Opravy předcházejících účetních období	408		
II.	Fondy účetní jednotky		40 818 089,84	28 853 160,31
1.	Fond odměn	411	3 311 760,00	2 694 300,00
2.	Fond kulturních a sociálních potřeb	412	499 615,50	447 438,74
3.	Rezervní fond tvořený ze zlepšeného výsledku hospodaření	413	3 198 798,00	3 044 425,34
4.	Rezervní fond z ostatních titulů	414	708 955,75	239 311,41
5.	Fond reprodukce majetku, investiční fond	416	33 098 980,59	22 427 684,82
III.	Výsledek hospodaření		748 960,45	771 832,66
1.	Výsledek hospodaření běžného účetního období		748 960,45	771 832,66
2.	Výsledek hospodaření ve schvalovacím řízení	431		
3.	Výsledek hospodaření předcházejících účetních období	432		
D.	Cizí zdroje		42 473 733,19	39 421 418,04
I.	Rezervy			
1.	Rezervy	441		
II.	Dlouhodobé závazky		4 140 237,00	
1.	Dlouhodobé úvěry	451		
2.	Přijaté návratné finanční výpomoci dlouhodobé	452		
4.	Dlouhodobé přijaté zálohy	455		
7.	Ostatní dlouhodobé závazky	459		
8.	Dlouhodobé přijaté zálohy na transfery	472	4 140 237,00	
9.	Zprostředkování dlouhodobých transferů	475		
III.	Krátkodobé závazky		38 333 496,19	39 421 418,04
1.	Krátkodobé úvěry	281		
4.	Jiné krátkodobé půjčky	289		
5.	Dodavatelé	321	1 982 760,60	3 292 997,03
7.	Krátkodobé přijaté zálohy	324	1 301 547,44	1 095 418,40
9.	Přijaté návratné finanční výpomoci krátkodobé	326		

Číslo položky	Název položky	Syntetický účet	Období	
			Běžné	Minulé
10.	Zaměstnanci	331	8 700 460,00	9 317 475,00
11.	Jiné závazky vůči zaměstnancům	333		
12.	Sociální zabezpečení	336	3 408 268,00	3 716 371,00
13.	Zdravotní pojištění	337	1 468 065,00	1 603 547,00
14.	Důchodové spoření	338	3 632,00	4 453,00
15.	Daň z příjmů	341	16 660,00	23 180,00
16.	Ostatní daně, poplatky a jiná obdobná peněžitá plnění	342	1 163 291,00	1 357 613,00
17.	Daň z přidané hodnoty	343	149 613,98	242 502,00
18.	Závazky k osobám mimo vybrané vládní instituce	345		
19.	Závazky k vybraným ústředním vládním institucím	347		
20.	Závazky k vybraným místním vládním institucím	349	435 944,00	227 241,00
32.	Krátkodobé přijaté zálohy na transfery	374	6 932 155,17	4 418 568,82
33.	Zprostředkování krátkodobých transferů	375		
34.	Výdaje příštích období	383		
35.	Výnosy příštích období	384	40 250,00	
36.	Dohadné účty pasivní	389	12 599 975,45	14 018 319,79
37.	Ostatní krátkodobé závazky	378	130 873,55	103 732,00

* Konec sestavy *